MIERCOLES 14 - LOS ENEMIGOS DE LA MUJER - IMPERIO

EDICION DE 26 PAGINAS
PRECIO EN TODO EL PAIS
30 CENTAVOS

LA NACION

N.o 3,371
AGUSTINAS 1253 - 1260
TELEFONO INGLES 3113 - 3114
SANTIAGO DE CHILE, JUEVES 8 DE ABRIL DE 1926
SUSCRICION: Por un año, $ 90.— Por 6 meses, $ 48
Por 3 meses, $ 26.— Por un año, extranjero, $ 150

El Peregrino
SERA
LA MEJOR
PRODUCCION DE 1926

LA MODA ACTUAL

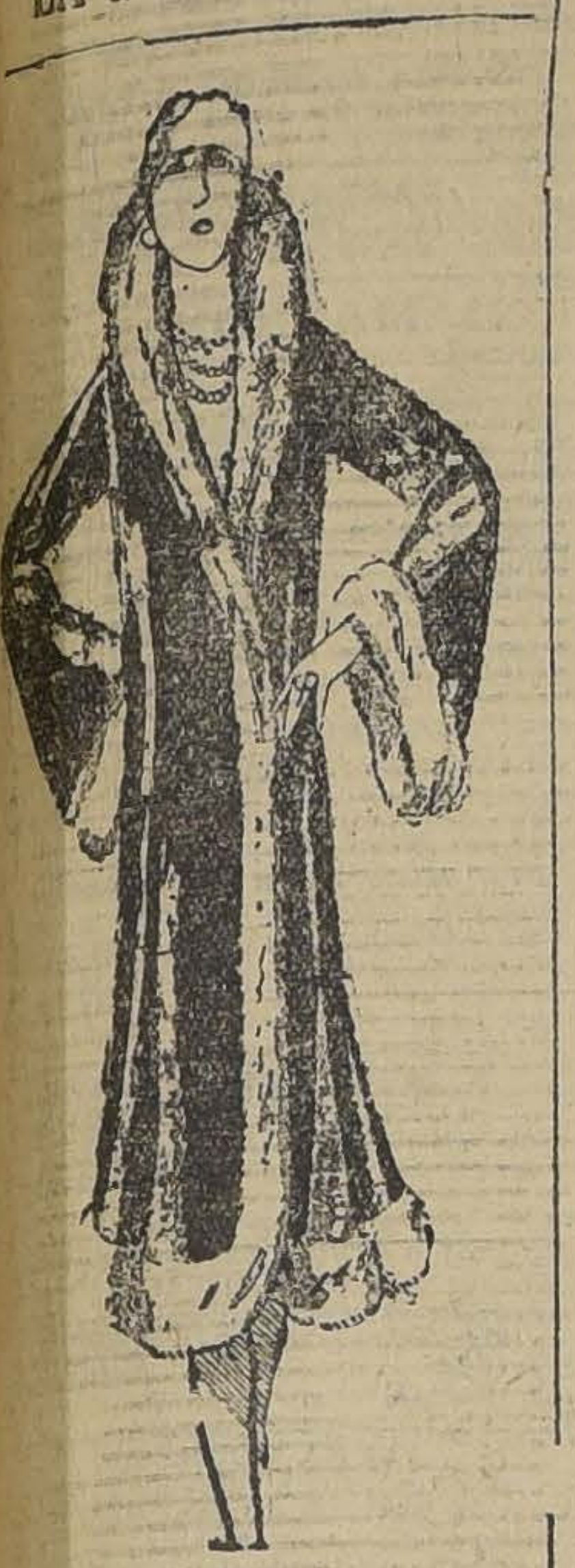

ABRIGO QUE PUEDE HACERSE INDIFERENTEMENTE EN BREITSCHEVANZ O TERCIOPELO BORDADO DE PIEL DE ZORRO. LA LINEA ES EXQUISITA

GRAN OCASION

Muebles

Dormitorios, Comedores, Salones, todos estilos; Aparadores, Roperos, Peinadores, Mesas comedor, sillas y toda clase de muebles.

Catres de bronce, catres de fierro con bronce, Sommiers, Colchones de lana.

Pianos marcas alemanas, buen surtido. Victrolas Víctor, Sonora, Pathé y otras.

NO PIERDA ESTA OPORTUNIDAD. PRECIOS MUY REBAJADOS.

SAN DIEGO 460

FRENTE A LA PLAZA

"EL AGUILA"

9—A

¿Viajan los Continentes a través del Globo?

Una nueva teoría sobre el origen de los océanos y los montes. — Sorprendente concepción de un notable geólogo austriaco, que cree que el mundo era originariamente un enorme continente, que se deshizo en pedazos que aún derivan hacia el Oeste

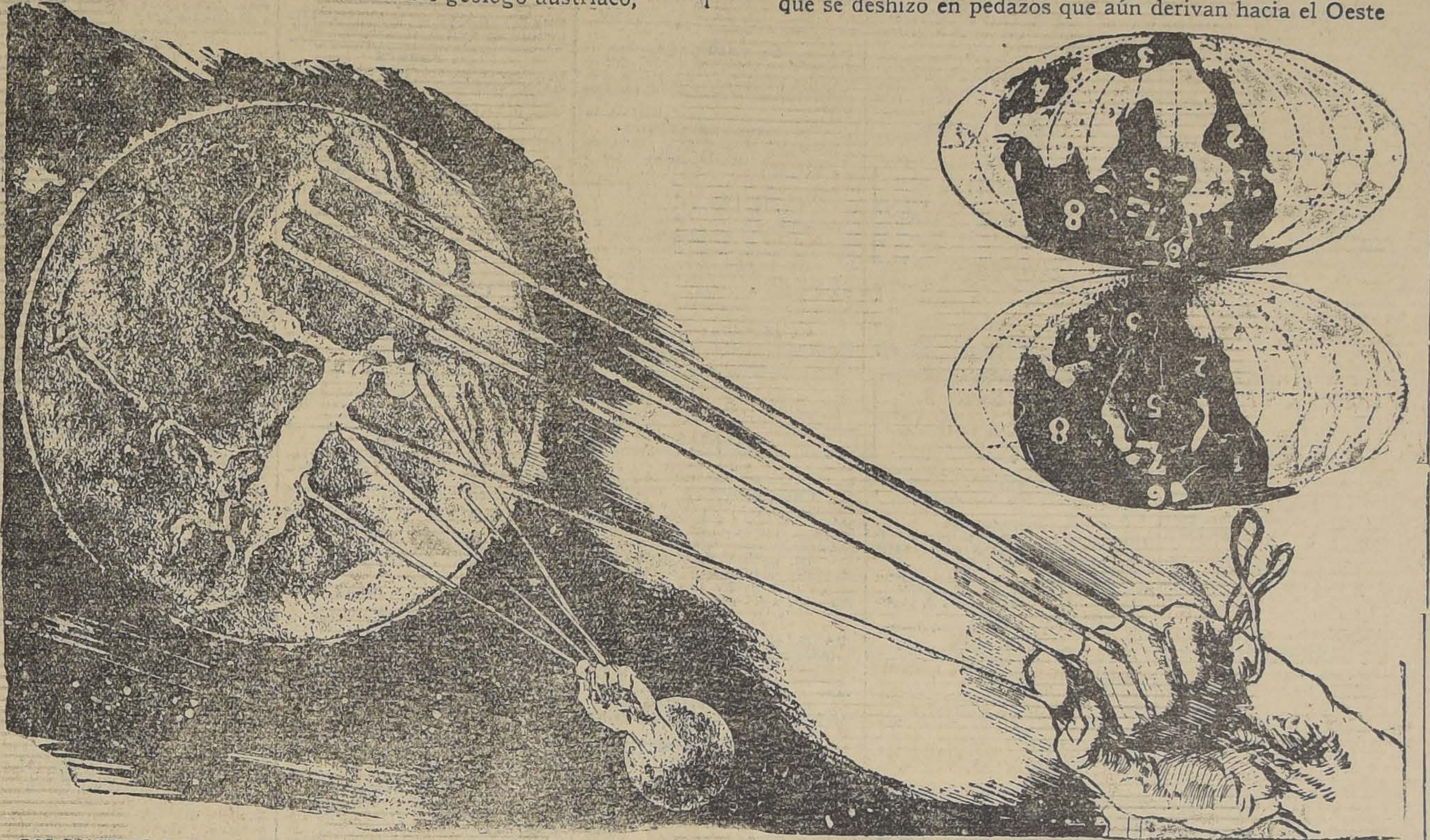

LOS DIAGRAMAS DE LA IZQUIERDA REPRESENTAN: EL PRIMERO, LA FORMA EN QUE EL PROFESOR WEGENER CREE QUE APARECIA EL MUNDO EN LA EPOCA DE LA FORMACION DEL CARRON, HACE 100.000,000 DE AÑOS; EL SEGUNDO, EL MOMENTO EN QUE SE INICIO LA SEPARACION DE LOS CONTINENTES, HACE 10.000,000 DE AÑOS. EN AMBOS DIAGRAMAS SE ENCUENTRAN LOS NUMEROS DE 1 A 8, PARA QUE SE PUEDA VER LA FORMA EN QUE SE HAN PODIDO SEPARA LAS TIERRAS

Nos encontramos en un continente movible. América, lo mismo que las otras masas terrestres del mundo, se están moviendo, paulatina, pero constantemente sobre una espesa y viscosa capa de cierto material que forma la estrata de los océanos y se dirige hacia el Oeste y el Ecuador. Este movimiento de los continentes no es nuevo sino que empezó hace millones de años, cuando toda el área terrestre del mundo se agrupaba en un enorme continente que tenía al Africa como centro y comenzó a dividirse hasta llegar a formar lo que ahora conocemos como Norte y Suramérica, Eurasia, Africa, Australia y Antártica.

Esta es, en pocas palabras, la teoría que acaba de presentar Alfred Wegener, profesor de geología y meteorología en la Universidad de Gratz, Austria.

El mundo científico se encuentra vivamente interesado y está dedicando incontables horas en la discusión de esta sorprendente idea de los continentes viajeros.

La tercera edición de la obra del profesor Wegener titulada "El Origen de los Continentes y de los Océanos" cita algunos hechos que, según él, prueban la certeza de su teoría. Echa completamente por tierra las viejas y convencionales ideas de lo que están compuestos los continentes, de cómo se forman las cordilleras de montañas, de cómo es el fondo de los mares y cuáles son los cursos de los polos errantes.

¿Qué es un continente? El lector que cuenta con una educación común y corriente probablemente contestaría: "Sencillamente parte de la costra de la tierra, exactamente como el fondo del mar, pero que ha sido levantada hasta más arriba de la superficie de las aguas".

Pero debemos abandonar semejante definición si es que queremos ser modernos y estar de acuerdo con el profesor Wegener. Según este ilustre mentor, los continentes son igualmente bloques de un material denominado "sial" que flotan en una espesa y viscosa substancia llamada "sima". En otras palabras, los continentes son islas que flotan sobre o en la tierra. La substancia sobre la que flotan naturalmente que se extiende sobre la total superficie del globo. No cabe la menor duda que si uno pudiera perforar en un continente a una profundidad no menor de cien kilómetros encontraría "sima", la misma substancia que se hallaría si se hicieran excavaciones hasta la verdadera estrata del océano.

Pero los escépticos preguntarán: ¿Cómo es posible que un continente pueda moverse a través de un "mar" de material tan espeso y rígido como el fondo del océano? Y sin duda alguna que en son de triunfo producirá números y datos para demostrar que el mar de sima tiene casi la misma rigidez del acero. ¡Imagínese un continente nadando en un mar de acero!

El profesor Wegener admite que la sima es casi de la misma consistencia que el acero. Pero la sima, no obstante su rigidez, es viscosa, y cualquiera cosa que sea viscosa cederá a un cuerpo más sólido si es que existe suficiente presión y si se deja pasar bastante tiempo.

Un experimento decisivo que demuestra cómo una substancia viscosa cede a la presión de un cuerpo sólido y le permite que suba hasta la superficie, se puede lograr con brea, que es un flúido viscoso pero que asume las propiedades de una materia sólida cuando se le descarga un golpe fuerte; por ejemplo, es imposible introducir en él un corcho a martillazos. Pero si se coloca el corcho en el fondo de un receptáculo y se llena éste con brea, la ligereza y flotación del corcho hará que se levante poco a poco a través de la brea hasta que finalmente llegue a la superficie, siempre que se le deje bastante tiempo.

Lacre y cera de abejas también se prestan a otro experimento. Una figura de cera siempre conserva su forma aunque se le coloque en diferentes posiciones, pues es un sólido, un sólido flexible. Por otra parte, tenemos al lacre que fluye. Si se coloca una barra de esta substancia entre dos soportes, llega a formar "columpio" por su propio peso después de algún tiempo. Dejemos que la cera represente a los continentes y que el lacre represente el mar de sima que se encuentra debajo, y tendremos una magnífica analogía por la cual se puede explicar la teoría del profesor Wegener.

Si los lectores observan un mapa del mundo y notan particularmente cómo Suramérica y Africa parecen ser dos partes de un rompe-cabeza que bien podría ajustarse la una con la otra si sólo se pudiera eliminar el Atlántico, inmediatamente se darán cuenta de dónde procede la inspiración del profesor Wegener. ¿Es meramente una coincidencia que Suramérica pudiera ajustarse con tanta perfección a Africa? El profesor Wegener investigó ésta y otras circunstancias análogas y llegó a la conclusión de que no podía tomarse como una coincidencia. Y a renglón seguido concibió la historia de los continentes de la siguiente manera:

Cuando la tierra fué formada primeramente, una costa de sial cubría totalmente el globo. Era mucho más delgada que los bloques continentales de tiempos presentes. Y así debió ser, pues la misma cantidad estaba extendida sobre toda la tierra y ahora únicamente cubre una quinta parte de su superficie. El profesor Wegener calcula que entonces la capa de sial tenía un espesor de veinte millas y ahora tiene sesenta o setenta millas.

Esta capa movible y plástica de la tierra fué desgarrada probablemente en lo que constituye ahora la región Mid-Pacífica. Un lado derivó y se enrolló con dirección al Este, el otro hacia el Oeste y entonces el sial se concentró alrededor del lugar donde Africa se encuentra ahora. El proceso se puede comparar hasta cierto punto con una linterna redonda de papel al ser cerrada: en un lado se abre y en el otro se comprime. Las áreas que descubrió el movimiento del sial se llenaron más tarde con agua y se convirtieron en océanos. Cuando el sial era arrastrado, numerosas piezas se desprendieron de sus orillas y ellas son las que forman las islas protuberantes submarinas.

Cuando el sial se encontraba en tales condiciones la geografía era totalmente diferente a la que ahora conocemos. La meseta continental sudamericana estaba situada precisamente junto a Africa. Norte América se hallaba a lo largo de Europa. Australia y Asia se hallaban unidas al lado Este de Africa, y Antártica también formaba parte de este enorme continente.

Entonces, en algunas épocas del período cretáceo, cuando los reptiles eran los amos de todas las cosas vivientes sobre la tierra, sobrevinieron las primeras divisiones que a la postre cambiaron totalmente la apariencia del globo hasta dejarlo en la forma que le conocemos ahora. Paulatinamente, Sud América empezó a desligarse de la costa occidental de Africa. Al principio, la hendedura apareció en la parte más quebradiza de la estrata, en tanto que las capas inferiores, más plástica, se estiraron. Al fin la separación se llevó a cabo y el sima que se encontraba debajo fluyó dentro de la división que se ensanchaba más y más, y formó lo que ahora conocemos como el fondo del mar.

Al mismo tiempo, India y Australia decidieron separarse e inmediatamente iniciaron el proceso descrito. Un buen ejemplo de semejante agrietamiento lo tenemos con el Mar Rojo. También Africa y Asia dieron por terminada la compañía en la misma época.

La línea de fractura en la costa occidental de Africa progresó firmemente hacia el Norte en el transcurso de los períodos geológicos. Norte América y Europa fueron los últimos en separarse, y no se completó el proceso sino hasta la entrada de la edad de hielo.

Cuando los bloques continentales tuvieron que forzar su camino a través de la espesa sima, sus márgenes delanteras encontraron gran resistencia, pues tuvieron que abrirse paso. El resultado fué precisamente lo que se pudo haber esperado: las márgenes delanteras se achataron, el sial se enrolló y de allí resultaron las cordilleras como la de los Andes, que se extiende a lo largo del margen Oeste del continente americano desde Cabo de Hornos hasta Alaska.

¿Qué pruebas ofrece el profesor Wegener para apoyar su teoría de la división de un gran continente en otros pequeños? Considérense las siguientes preguntas, y véase si tienen una respuesta fácil fuera de la señalada por el citado profesor.

¿Cómo es que la cordillera de montañas que se extiende a través del Africa, de Oeste a Este, continúa aparentemente en Sud América, no obstante que ambos continentes están separados por cuatro mil millas de fondo de mar casi sin accidentes?

¿Por qué la inmensa meseta del Africa exhibe peculiaridades tan similares a las del Brasil, no solamente en las rocas volcánicas y en los sedimentos, sino también en la dirección de los pliegues?

¿A qué se debe que los campos carboníferos de los Estados Unidos parecen ser una continuación directa, a través del Atlántico, de aquellos de Europa?

¿Por qué la insignificante lombriz de tierra, para la que el mar sería un obstáculo infranqueable, se ha multiplicado a ambos lados del Atlántico, en forma tal que sugiere que ha estado en contacto en períodos pasados?

¿Por qué ciertas especies de caracoles se han propagado en línea desde la región Sur de Alemania hacia las Islas Británicas, Islandia y Groenlandia, y de allí al lado americano, en donde son encontradas únicamente en Labrador, Terranova y los Estados de la región oriental?

Estas y otras interrogaciones parecidas, pueden ser resueltas fácilmente si se aplica la teoría de la división del gran continente.

¡OH, MARGARITA!

MARGARITA DICE QUE A VECES LA LECTURA TAMBIEN SUELE SER AGRADABLE...

VITAL APOQUINDO

AGUA MINERAL NATURAL RADIOACTIVA

CASEOSA

Los facultativos que suscriben, certifican haber usado en su práctica profesional el agua mineral natural de la fuente "Vital Apoquindo" analizada por el Instituto de Higiene y distinguidos químicos y cuya composición se acerca bastante a algunas de las famosas fuentes de Vittel (Francia). Dados sus elementos bicarbonatados, sulfatados, cloro-cálsicos y magnesianos está formalmente indicada en un buen número de enfermedades pulmonares, del aparato digestivo, de los riñones, del hígado y de la piel, como asimismo de las enfermedades derivadas de un retardo de la nutrición.

Su examen bacteriológico demuestra, además, que es una excelente agua de mesa.

Santiago, Agosto de 1917

Dr. EZEQUIEL GONZALEZ CORTES, Profesor extraordinario de Clínica Médica.

Dr. P. L. FERRER, Jefe de la Administración Sanitaria de la República de Chile.

Dr. LUIS PUYO MEDINA, Doctor en Medicina de la Facultad de París, ex-profesor de la Facultad de Medicina de Santiago y ex-médico de los Hospitales.

CERTIFICO que estas aguas fueron analizadas en el Instituto de Higiene, R. DAVILA BOZA, Director.

VITAL APOQUINDO
Roberto Guzmán Montt
PROPIETARIO

UNICO CONCESIONARIO GUILLERMO ZERBI

AVENIDA GENERAL BUSTAMANTE 144 — TELEFONO 151 — PROVIDENCIA

ANDES FILM
VALPARAISO
SANTIAGO
TEATINOS 42 - STGO
FABRICACION Y EXPLOTACION DE PELICULAS

Carrocerías

Tenemos el placer de avisar que ya hemos recibido MEDIA CAÑAS de Aluminio de los tipos 3|4" y 7|8".

COMPAÑIA SUD-AMERICANA DE ALUMINIO

TEATINOS 64

GUIA PROFESIONAL

ABOGADOS

ROBERTO CRUZ
Causas criminales. Catedral 1275.

LUIS ALBERTO CASTRO
Morandé 291. Oficina 54.

FEDERICO DUNCKER BIGGS
Huérfanos 833. Altos Banco Germánico. Teléfono 295.

FERNANDO GUZMAN VERGARA
Agustinas 1148. Of. 27. Teléfono 1087.

SVALDO HEVIA
Morandé N.o 244. Casilla 1831.

RAMON SEGUNDO JIMNEZ
Abogado. Galería Alessandri 17.

BERNARDINO LEIVA
OTTMAR STEGMAIER
Bandera N.o 537. Casilla 2068.

MANUEL MERINO ESQUIVEL
Agustinas 1116. Teléfono 2077. Casilla 2407. De 10 a 12 y 4.30 a 6.30.

NICOLAS MARAMBIO MONTT
San Antonio 570. Casilla 2699. — Asuntos civiles, especialmente mineros.

VICENTE MOLINOS GAETE
Agustinas 1148. Teléfono 2110. De 10 a 12 y 5 a 7.

BERNARDO MUÑOZ LATORRE
Causas civiles y criminales. Huérfanos 761.

ENRIQUE MATTA FIGUEROA
PEDRO AVALOS BALLIVIAN
Abogados. Agustinas 1148. Casilla 1672.

ROBERTO DE PETRIS
Galería Alessandri 26 A. Teléfono N.o 156. Casilla 4044.

ANTONIO PLANET O.
Especialmente cuestiones comerciales. Estudio: Estado 91. Casilla 4034. Teléfono 1137.

LUIS MANUEL RODRIGUEZ
Abogado. Amunátegui 225.

SALAS ROMO HNOS.
LUIS Y VICTOR A. SALAS ROMO
Compañía 1325. Teléfono 1627.— Casilla 2331.

ANIBAL ROGEL ARRIZAGA
LUIS MORALES ZUAZNABAR
Abogados. Bandera 552. Casilla 2996. Teléfono 2177.

HUBERTO SALGADO
Criminalista. Causas civiles, nulidades matrimonios. Anticipa fondos. San Pablo 1417.

LISANDRO SANTELICES
Abogado. Huérfanos 1112, oficina 15, altos Banco Nacional. Teléfono 831.

HUMBERTO YAÑEZ VELASCO
Morandé 322. Teléfono 1614.

MEDICOS

Dr. ALCAINO
Estudios Europa. Oídos, nariz, garganta, vías lacrimales. Especialista Hospital Salvador y Niños. 3 a 6. Dieciocho 314. Teléfono 257.

Dr. ARTURO ALBERTZ
Enfermedades señoras. San Antonio 275. De 3 a 4. Teléfono 4026.

Dr. CARLOS D. AGUIRRE
Especialmente vías urinarias, venéreas, sífilis. Carmen 191. Consultas: 5 a 7.30 P. M.

Dr. AMENABAR OSSA
Oculista. 14 años Europa, 2 años médico-director Hospital Ojos Condado Stanford (Inglaterra). 21 de Mayo 578. De 2 a 4. Teléfono 602.

INSTITUTO DE SALUD
Cisterna (Población Nueva España) Destinado al diagnóstico y tratamiento de las enfermedades nerviosas y mentales. Dirigido por el doctor Fontecilla. Santiago, Delicias N.o 1626. Electricidad médica, baños, etc.

Dr. LEONCIO ANDRADE
Medicina general. San Diego N.o 81. De 2 a 3. Teléfono 4538.

Dr. ARNELLO
Cirugía, anestesia general, venéreas. García Reyes 17. De 12 a 3. Hospital San Vicente 4—6.

Dr. ITALO ALESSANDRINI
Cirugía y ginecología. Consultas de 1 a 3. Merced 322. Teléfono 3555.

ASISTENCIA MEDICA
Alameda 1248
Vías urinarias. Enfermedades ojo. Inyecciones. Curaciones. Atiéndese 2 a 6.

Dr. BUNSTER
Ayudante clínica ginecológica. Cirugía enfermedades señoras 2 a 3.30. Santa Rosa 86.

Dr. BORQUEZ SILVA
Estudio Europa. Pulmón, corazón, estómago, intestinos. Rayos X. 3 a 6. Arturo Prat 80. Teléfono 19, Matadero.

Dr. RIFFO BUSTOS
Estudios Europa. Medicina interna. Preferentemente corazón y estómago. De 2 a 5. Cochrane 182.

Dr. BISQUERT
Vías urinarias, sífilis. Moneda N.o 859. 3 a 6. Casilla 958.

Dr. BRONFMANN
Estudios en Europa. Ayudante clínica quirúrgica. Hospital San Vicente. Cirugía. Enfermedades señoras. Venéreas. 4-6. Cienfuegos 68. Teléfono 3457.

Dr. RAMON BRIONES C.
Cirugía. Catedral 1165. 3er. piso. De 5 a 6. Residente Hospital San Vicente. De 2 a 4.

Dr. ROBERTO BALTRA G.
Medicina general, vías urinarias, 3.30 a 6. Ahumada 11. Teléfono 170. Parque.

Dr. BEAUMONT
Ayudante servicio ginecología. Hospital Salvador. Santo Domingo N.o 1245. De 3 a 5.

Dr. BULNES
Medicina interna, especialmente pulmón. Rayos X. De 3 a 4. Compañía 1378. Teléfono 98. Palma.

Dr. BRAGA CASTILLO
Regresó Europa. Rayos X. Medicina general, niños; 9 a 10 y de 1.30 a 4.30. Merced 136. Teléfono N.o 1328.

Dr. BARRENECHEA
Oculista. Especialista oídos, nariz, garganta. Huérfanos 891. Regresó.

Dr. BARAÑAO GAZMURI
Ayudante ginecología. Hospital Salvador. Cirugía señoras. Sífilis. Lira 988. de 3 a 6.

Dr. MARIANO BAHAMONDE RUIZ
Cirugía, ginecología. 1 a 3. Cochrane 66. Domicilio, Delicias 1230.

Dr. ALEJANDRO BRAVO G.
Cirugía general. Medicina aparato digestivo. Compañía 2165. Teléfono 4073. De 1 a 3. (Llamados nocturnos).

Dr. F. CASTAÑEDA IGLESIAS
Ex-médico Hospital Niños. Compañía 1839. Teléfono 954. De 1.30 a 3.30.

Dr. HECTOR CORONA T.
Bronquios y pulmón. Asma. 4 a 6. Delicias 868. Teléfono 3483.

Dr. ALDO CONTRUCCI
Estudios Europa. Medicina interna. Sífilis. Nataniel 142. 2.30 a 4.30. Jefe clínica profesor Breckmann. Teléfono 3340.

Dr. EDUARDO CRUZ COKE S.
Medicina interna. Merced 305. De 4.30 a 6.30. Teléfono 4905.

Dr. LEONIDAS CORONA T.
REGRESO DE EUROPA
Laboratorio Clínico: Delicias 868
Teléfono 2483
REACCION WASSERMAN
Química Bacteriología
AUTO-VACUNA

Dr. LEON CHONCHOL
Medicina general. Rayos X. Sífilis, piel, venéreas. Gálvez 61. Consultas 2 a 5.

Dr. IGNACIO DIAZ MUÑOZ
3 a 6. Bandera 574. Teléfono 3424. Medicina general. Vías urinarias.

Dra. JUANA DIAZ MUÑOZ
Especialista enfermedades señoras y niños; 2 a 4. Claras 346. Teléfono 4908.

Dr. RODRIGO DONOSO GAETE
Médico Hospital Salvador. Medicina interna, 1.30 a 3. Amunátegui 32. Teléfono 2306.

Dr. EDUARDO DE RAMON
Profesor Extraordinario Ginecología. Estudios Europa. Cirugía, señoras, partos. 2 a 4. — Agustinas 1606. Teléfono 3623.

DOCTOR DAUBAS
Providencia 1936. Teléfono 308. Consultas 1 1|2 a 3.

Dr. CARLOS DOREN
Enfermedades señoras, consultas: 1 a 4. Monjitas 536. Teléfono 2571.

Dr. JOSE DONOSO
Medicina del Hospital del Salvador. Santo Domingo 739. de 2 6. Teléfono Los Leones 109.

Dr. DRECHMANN WEST
Medicina general, Sífiles. Consultas. Catedral 1165, 2 a 5. Teléfono 1442.

Dr. RICARDO DONOSO
Corazón, pulmón. Regresó Europa. 2.30 a 4.30. Agustinas 619.

Dr. DIMISTEIN
Agustinas 1308, esquina Teatinos. Rayos X. Medicina general. Corazón, pulmón, estómago e hígado. 1 a 4. Teléfono 3343.

DOCTOR ESPINA
Se trasladó a San Martín 372, cerca de Compañía. Consultas 1 y media a 4 P. M

Dr. ESPILDORA LUQUE
Oculista. Estudios Europa. De 3 a 6. Delicias 414.

Dr. Carlos Garcés B.
Delicias 1276. Teléfono 3747. Exámenes químicos, bacteriológicos. Reacción Wasserman. Medicina interna. 3 a 6.

Dr. FUENZALIDA BRAVO
Niños. Merced 560. Teléfono 1721, 2 a 4.

Dr. FONTECILLA
Delicias 1626. Durante su permanencia en Europa, atiende su clientela el Doctor Rojas Carvajal.

Dr. FUENZALIDA CORREA
Cirugía señoras. Partos 2 a 6. Huérfanos 745. Teléfono 462.

Dr. GLEISNER
Medicina interna, de 3 a 5. Castro 26. Casilla 2664.

Dr. RICARDO GUNTHER
Ayudante clínica ginecología. Partos, enfermedades señoras, aplicaciones diatermia. Av. España 696. De 2 -4. Teléfono 253. Parque.

DOCTOR GIANELLI
ESTUDIOS EUROPA
SIFILIS, PIEL, VIAS URINARIAS
21 de MAYO 562
CONSULTA 2 a 6.

Dr. VICTOR M GAZITUA
Partos, enfermedades de señoras.— Trasladóse Agustinas 586. De 2 a 4. Teléfono 976.

Dr. GREENE
Estudios Europa. Cirugía y Ginecología. Calle París 809. (Manzana residencial San Francisco). 2 a 4. Teléfono 2860.

Dra. ANDREA GONZALEZ NOLLE
Estudios Europa. Señoras y niños. Riquelme 317. Esquina Huérfanos, 2 a 5. menos Lunes y Sábados.

Dr. ANIBAL GEEZ
Oídos, nariz, garganta. De 1.30 a 3.30. Merced 324. Teléfono 4519.

Dr A GORGEWSKY
Médico Jefe Policlínico, medicina interna. Hospital San Juan de Dios. Pulmón, estómago, hígado, intestinos. Avenida Brasil 53. —De 2 a 5.

Dr. GUSTAVO GIRON L.
Cirugía y ginecología. Brasil 32. Teléfono 3126. De 1 a 3.

DOCTOR HERRERA ROGER
Regresó de Europa. Enfermedades de niños. Delicias 2558. Teléfono 2679.

Dr. AGUSTIN INOSTROZA
Cirugía general, especialmente niños. Catedral 2851. De 3 a 4. Teléfono 446. Estación.

Dr. ROBERTO JARAMILLO
Ejército 707. Teléfono 142. Parque.

Dr. ARNULFO JOHOW
Estudios Europa. Cirugía y Ortopedia. Adultos, niños, 3-4 Santo Domingo 1523 Teléfono 1033.

INSTITUTO RADIOLOGICO
Dr. Adolfo Kaplan
Riadioscopía, radiografía, rodioterapia, aplicaciones radium. Estudios Europa y en EE. UU. Huérfanos 1466.

Dr. A. KORNER ADWANDTER
Estudos Estados Unidos Cirugía, ortopedia. 10 a 12 M. Santo Domingo 614.

Dr. KRUMBACH
Titulado en Chile, Alemania. Enfermedades señoras, partos, sífilis. 3-5. Huérfanos 1353. Teléfono 41. Los Leones.

Dr. TEODORO LEIBLE
Enfermedades nerviosas. Medicina interna. Electricidad médica. De 2 a 6. Olivos 749.

Dr. H. LEA PLAZA
Estudios en Europa. Compañía N.o 2115. De 3 a 6. Teléfono N.o 3830.

Dr. LABRA LETELIER
Nariz, garganta, oídos, consultas de 2 a 5. Compañía 1361.

Dr. ARMANDO LEON I.
Cirugía. Compañía 1909. Martes, Jueves, Sábados 1-3. Teléfono 3846.

Dr. LOIS
San Pablo 1236. Medicina general. Vías urinarias. Sífilis. de 1 a 4.

Dr. LAVAL
Medicina interna. Lord Cochrane 340 De 1 y media a 3 y media.

Dr. GMO. MORALES BELTRAMI
Enfermedades niños. Trasladóse Catedral 2860. De 4 a 6. Menos Martes. Teléfono 456. Estación.

Dr. OSCAR MELENDEZ
Medicina interna. Sífilis. Santo Domingo 1036. De 2 a 4; y 21 de Mayo 578. de 4 a 6.Teléfono 3331.

Dr. G. MORAGA FUENZALIDA
Enfermedades de niños. Ortopedia. Cochrane 118. Consultas 2 1|2-4. Teléfono 2804.

Dr. ITALO MARTINI Z.
Oculista. Estudios Europa. Ahumada 17. De 3 a 5.

ENFERMEDADES DEL CORAZON
Dr. Mahotiero
Estudios en Europa. Compañía 1973. Consultas de 1 a 4. Rayos X y Laboratorio.

Dr. JUAN MARIN
Cirugía, enfermedades venéreas. Teléfono 4051. Catedral 1165. De 3 a 5.

Dr. MUÑOZ VALENZUELA
Residente Hospital Niños. Tuberculosis infantil. Matucana 302. 3 a 4. Teléfono 442. Estación.

Dr. MALBRAN
Enfermedades mentales y nerviosas. De 3 a 4. Se trasladó a Huérfanos 1880.

Dr. MORALES VILLABLANCA
Piel, Sífilis, venéreas. Medicina general. Exámenes sangre. 4 a 6. Merced 486.

Dr. MANUEL MORENO
Medicina general Pulmón, Estómago, Neumotórax artificial. San Francisco 155. 2 1|2 a 4 1|2.

Dr JUAN MONTENERO M.
Enfermedades niños. Luz ultra violeta. Compañía 1770. Teléfono 2120.

Dr. H. NUÑEZ ZAMORA
Señoras, Partos, 2-4 Matucana 289. Teléfono 291. Estación.

Dr. LUIS OPAZO P.
Jefe Policlínico Niños. Campañía 2807. Teléfono 48. Estación.

Dr. ALEJANDRO OLIVARES
Medicina interna. Corazón, estudios en Europa. Agustinas 726. De 2-5.

Dr. ORREGO PUELMA
Medicina interna. Rayos ultra violetas. 3.30 a 5.30. Amunátegui 268. Teléfono 1217.

Dr. ALBERTO PANATT
Pulmón, corazón, estómago, hígado. Rayos X. Teléfono 1211. Delicias 1418. De 2 a 4.

Dr. MARCIAL PARADA B.
Oídos, nariz, garganta. Agustinas 936. Teléfono 189. Ñuñoa. Consultas de 3 1|2 a 6 P. M.

Dr. JULIO A. PAREDES
Especialmente enfermedades señoras. Medicina, cirugía. Brasil 47. De 2 a 4.

Dr. DAVID PULIDO
Enfermedades niños. Santo Domingo 1790. Teléfono 2152. De 1 a 3.

Dr. DANIEL PRIETO
Oculista
Estudios en Europa. Compañía 1361. Consultas: de 2 a 4. Teléfono 4359.

Dr. PRUNES
Estudios en Europa, jefe clínica, piel, sífilis, venéreas. Merced 490. Casilla 1324.

Dr. LUIS QUIROGA
Medicina general. Consultas: 4 a 5 1|2. Catedral 1452. Teléfono 3760.

ALBERTO RAHAUSEN
Cirugía general. Compañía 2928. Teléfono 192. Estación. De 2 a 4.

Dra. FRESIA ROSAS DE BEHM
Señoras y niños. Ahumada 47. De 2 a 6.

Dr. CESAR RODRIGUEZ LEON
Medicina interna. Enfermedades de niños. Catedral 2607. 1 a 2 y Bascuñán Guerrero 1013. 4 a 5.

Dr. SCROGGIE
Especialidad enfermedades de niños. Jefe de la Clínica de Niños Universidad de Chile. Consultas de 2 a 4 de la tarde. Rosas 1157. Teléfono 4583.

SANATORIO
Clínica particular, doctor Riveros. Medicina. Operaciones. Partos. Matta 586.

Instituto M. T. Sanitas
Agustinas 1955
Radioterapia. Rayos X. Luz ultra violeta. Aplicaciones Radium. Auto-vacunas.

Dr. ALBERTO SANTANDER
Estudios Europa. Medicina interna, estómago, intestinos, Rayos X. Bandera 756. 3 a 5.

Dr. KELLMUTH SIVEERS W.
Médico cirujano. Domicilio: Molina 628. Morandé 742. De 2 a 2.30.

Dr. CARLOS SEAMAN
Médico cirujano. Consultas 1.30 a 4. Trasladóse. Delicias 225.

Dr. WALDEMAR SOMMER P.
Vías urinarias, sífilis. Consultas: 4 a 6. Teléfono Inglés 4774. Santo Domingo 753.

Dr. MARCO A. SEPULVEDA R.
Laboratorio Clínico. Miraflores 450. Teléfono 233.

Dr. OTTO SCHAWARZENBERG
Enfermedades niños. 2 a 3. Santo Domingo 1523. Teléfono 1033.

Dr. STOLTING
Oculista. Médico recibido Alemania. Chile. Moneda 627. De 3 a 5.

ras y cirugía. 2 a 5. Delicias 251. Jefe clínica, profesor Kerner Señoras y cirugía. 2 a 6 Delicias 261.

Dr. RAUL VENTURA JUNCA
Residente Hospital Salvador. Medicina interna Rayos X. 4.30 a 6. Riquelme 140. Teléfono 3828 y 395.

Dr. VILLAGRA
Estudios en Europa. Unicamente pulmón. Rayos X. Pneumotorax. Helioterapia. Dieciocho 487 A. De 2 a 5.

Dr. J. M. VERGARA KELLER
Partos, ginecología. Estudios especiales Europa. Agustinas 828. De 2 a 4. Teléfono 2855.

Dr. VIVES BRAVO
Enfermedades niños. Delicias 335. Teléfono 2895. Consultas 2-4.

Dr. G. E. VIDAL S.
Delicias 2553. Teléfono 245. Estación. De 2-4.

Dr. VEGA MACHER
Exclusividad pulmón. Lunes y Miércoles. De 2 a 3.30. Delicias 274.

Dr. JAIME VIDAL OLTRA
Pulmón, corazón, estómago. Laboratorio, 3-4. Miraflores 590, esquina Santo Domingo. Teléfono 2006.

Prof. Dr. VARGAS SALCEDO
Regresó Europa. Cirugía. Compañía 2490. Teléfono 1060.

Dr. VICUÑA HERBOSO
Ayudante clínica prof. Prado Tagle. Hospital San Vicente. Medicina interna. Enfermedades corazón. Martes, Jueves, Sábado. 3.30 a 4.30. Almirante Barroso 270. Tel. 1058.

Dr. YUNGE
De 2 a 4. Agustinas 2940.

Dr. YAÑEZ G.
Estudios Europa. Piel, sífilis, venéreas. Trasladóse Merced 559. De 3 a 5. Casilla 618.

Dr. WAUGH
914. Estudios Europa. Internas 606. Venéreas. Sífilis. Wasserman. Compañía 1858. 3 a 4.30.

Dr. WEINSTEIN
Estudios Europa. Enfermedades de la piel, sífilis y venéreas. Radioterapia. Agustinas 1357. De 2 a 5.

Dr. WIREN
Oídos, nariz, garganta. Compañía 1606 De 2 a 5

DENTISTAS

EDISON ROSSEL
Cirujano dentista. Monjitas 733.

GUILLERMO AHUMADA
Dentista. Claras 380. Plazuela de la Merced. Teléfono 4318. Casilla 3206.

Dr. ENRIQUE SANSOT
Ahumada 11. Teléfono 4221. Horas: 9 a 12 y 2 a 7.

ALBERTO GONZALEZ
Estudios Filadelfia. Extracciones difíciles, indoloras. 9, 11.30 y 3-7. Moneda 1061.

Dr. CERDA LOPEZ
Ahumada 11. Teléfono 4221. Especialmente puentes, coronas. Extracciones, somnoformo.

Dr. ADOLFO CHECHILNITZKY
Cirugía. Extracciones. Piorrea. Echaurren 87.

Dr. CLODOMIRO CONTRERAS
San Antonio 451. Teléfono 3692. Horas de consultas: 10 a 11 y de 3 a 6

Dr. ERGAS
American Dentist. Puente 637.

Dr. GALLARDO GONZALEZ
Estudios en Filadelfia. Consultas diurnas y nocturnas. Echaurren 26.

Dr. M. HIDALGO GREZ
Cirujano dentista
Especialidad planchas, coronas y puentes. Trasladóse: San Antonio 830.

P. LABARCA HUBERTSON
Delicias 1171.

OSCAR KLENNER DECHER
Dentista, ayudante de la clínica quirúrgica de la Escuela Dental. San Martín 456.

BENJAMIN JODOROWSKY
Santo Domingo 849.

Dr. A. LENG
Jefe clínica Piorrea Escuela Dental. 2 a 6 Huérfanos 1616.

WENCESLAO MUÑOZ L.
Dentista. Tratamiento rápido. Extracciones sin dolor. San Diego 448.

ALFREDO MUÑOZ LOBOS
Extracciones sin dolor. Somnoformo. Puentes, placas. Tratamientos rápidos. Compañía 1852.

SALAZAR BOIJERS
Dentista. (Estudios Europa). Trabajo en horas. Alameda 2740. Mayo 5.

Dr. DANIEL SIGNORELLI
Cirujano dentista. Independencia 510

Dr. C. VALENCIA COURBIS
Operaciones indoloras. Coronas. Puentes y dentaduras. Teatinos 50.

JULIO TOLEDO B.
Mecánico Dental
Especialista en placas, reparaciones, ortodoncias, Ahumada 11. Teléfono 4221.

ARQUITECTOS

OFICINA DE CONSTRUCCIONES
Dirección o contrato
LEOPOLDO NAVARRETE C.
Morandé 67, Teléfono 3189, Casilla 330.

EDUARDO TASSO
Construcciones, transformaciones, reparaciones. Huérfanos 1358.

MUSICA

MARIA CRISTINA RIVEROS
Concertista, da clases de piano, Av. Matta 586.

MARTHA HENISLER
Concertista. Enseñanza de piano. García Reyes 128.

MATRONAS

GRACIELA CHANALET, MATRONA
na, partos, inyecciones, precios módicos. Cóndor 634.

MATRONA CLINICA PRIVADA
Consultas gratuitas. Catedral 1[illegible]

MATRONA BECERRA
Franklin 1479. Partos, curaciones, inyecciones. Recibe pensionistas.

MATRONA BRAZO
Unicamente atiende domicilio. Inyecciones. Mujica 20, casi esquina Vicuña Mackenna.

Dra. MERCEDES DARRIGRANDI
Regresó extranjero trayendo últimos adelantos. Partos, curaciones. Atenderá distinguida clientela pensionado particular. Trasladóse Huérfanos 2744.

H. IZQUIERDO DE GARRIDO
García Reyes 869. Pensionistas, partos, ginecología. 8-10 y 1-5.

AMELIA MATUS
Consultas gratis. Partos desde 60 pesos. Pensiones. Maule 1062.

MATERNIDAD PARTICULAR
Partos, curaciones. Pensionistas provincias. San Diego 956.

FLORA VILLASECA
Recibe enfermas provincias, masajes, partos, curaciones. San Diego 6[illegible]

CARA OSORIO DE GONZALEZ
Matrona, partos y curaciones. Rosas 2254.

Mme. S. PRAGNAUD
Matrona francesa. San Francisco 364.

PENSIONADO DE OBSTETRICIA
Señora Reyes, matrona ginecológica. Establecimiento moderno, atendido cirujanos especialistas. Partos. Esmeralda 636.

PENSIONADO PARTICULAR
Mercedes Rojas, San Diego 930. Recibe enfermas. Curaciones. Consultas toda hora.

ANA G. VARGAS BARRERA
Partos. Recibo pensionistas. Unión Americana 627. Teléfono 395, Estación.

CARMELA ROMAN
Atiende llamados de provincias. — Maestranza 433.

CARMELA TORO G.
Partos, asistencia toda hora. Recibe enfermas. Matucana 640.

A. GEISSE, MATRONA
Puericultura, regresó Europa trayendo últimos adelantos partos, curaciones, inyecciones. Posee alemán, inglés, castellano. Lira 34.A. Teléfono Inglés 415.

PENSIONADO VICENTINI
Establecimiento para la atención enfermas de parto. Consulte precios. Higiene, comodidad. San Diego 5[illegible]

M. URIBE
Partos, asistencia toda hora. Recibe enfermas. Carmen 193. Teléfono 4[illegible]

VARIOS

CLINICA ALAMEDA 2595
Tratamiento sífilis, gonorrea y sus complicaciones, ambos sexos. Curaciones rápidas, métodos modernos. 10 a 12, noche 9 a 10. Hospitalización enfermos: $ 10 y $ 20.

DEFUNCION

Ha dejado de existir la señora doña

María Gerard de Sanfuentes

Sus restos serán conducidos al Cementerio General hoy Jueves 8 del presente, a las 10 A. M., desde su casa habitación, Av. Vicuña Mackenna 1466.

LA FAMILIA.

DEFUNCION

Ha fallecido nuestro querido hermano,

Rómulo Osvaldo Núñez Berríos

rogamos a nuestros amigos se sirvan acompañar sus restos al Cementerio General, hoy Jueves a las 4 P. M.

El cortejo partirá desde la Parroquia San Ramón (Providencia).

SUS HERMANOS.

EXPRESION DE GRACIAS

Damos las más expresivas gracias a las personas que se dignaron acompañar los restos de nuestra querida hija, hermana y nieta,

Zaider Huino Contreras

LA FAMILIA.

DEFUNCION

Ayer fueron sepultados privadamente, los restos del señor

Alfredo Castro Hidalgo

en el Cementerio General.
Abril 8 de 1926.

LA FAMILIA.

POMPAS FUNEBRES
EMPRESA ZENTENO
ESTADO 17 TEL. 4275
DELICIAS 2584 TEL. 624
ATIENDE DIA Y NOCHE

DEFUNCION

Ha fallecido nuestro querido hijito

Antonio Crispi Dreyse

Sus restos serán sepultados hoy privadamente.

LA FAMILIA.

DEFUNCION

Ha dejado de existir nuestro querido esposo y padre, don

Luis Lizana

Sus restos serán sepultados en Zúñiga, el 9 del presente.

AGUEDA C. DE LIZANA E HIJOS.

MULAS Y CABALLOS PERCHERONES PARA LA I. MUNICIPALIDAD DE SANTIAGO

El Departamento de Aseo y Plantaciones de la I. Municipalidad necesita mulas y caballos percherones que reunan las siguientes condiciones:

MULAS: de 4 a 7 años. de alzada mínima 1.35 Mt., sanas, sin pintas ni picaduras. Se prefieren chúcaras.

PERCHERONES O MESTIZOS: (para tiro pesado). de 4 a 6 años, sanos y mansos.

Precios y condiciones, indicarlos al Director del Departamento, San Pablo N.º 1825.

Propuestas Públicas

Se piden por el Ministerio de Justicia para la provisión del rancho a los reos de los establecimientos penales para hombres de la República, en conformidad al Decreto-Reglamentario N.o 665, de 23 de Mayo de 1922 y al Decreto Supremo N.o 772 de 31 de Marzo último.

Se abrirán el 23 de Abril, a las 3 P. M., en la Sub-Secretaría, en las Intendencias y en la Gobernación de Magallanes, donde pueden consultarse las bases.

EL SUB-SECRETARIO.

23—A

LABORATORIO DEL

Nitro-Ozona

(MARCA DE FABRICA REGISTRADA)
AVISAMOS AL PUBLICO QUE EL 1.o DE ABRIL SE TRASLADO A
MERCED 456
CATECISMO NITRO-OZONA SE REMITE GRATIS A QUIEN LO PIDA
Dirección: Correo, Casilla N.o 832
Ventas por mayor y menor Laboratorio, DAUBE y Cía. y principales boticas

---

ENFERMOS DE ASMA

de origen estomacal, trastornos de la digestión, rojeces de la cara, Exzema, Urticaria, etc., son radicalmente curados por la

PEPTALMINE PERRAUDIN
(Peptonas de carne y pescado)

Recomendada por los mejores médicos. Garantizamos un resultado inmediato y devolvemos el dinero en caso de no obtenerlo.

DEPOSITARIOS:
Víctor Corry y Cía., Monjitas 739. Santiago.

FOLLETIN (49)

LAS TENEBROSAS.

Novela de ambiente ruso — por GASTON LEROUX

muere; a ti te parece muy bien todo eso!... ¡Ni siquiera puedo llorar a mi padre, que me ha entregado a Rasputín!... ¡Y tú no has querido que yo mate a ese hombre; tú que has visto morir a mi padre con la sonrisa en los labios!... ¡Quisiera estar muerta! ¡Todo ha concluído!..."

Elena abrazó a Agata. y meciéndola en sus brazos, le dijo:

—¡No! "¡No ha concluído todo, mi almita querida!"

La llevó consigo. y esta vez Agata se dejó conducir. Una "drochka" esperaba a la bailarina ante la puerta de la datcha. Hizo subir a ella a la señorita Khirkof, que completamente pasiva ahora, y muy abatida, parecía casi exhausta. Sin embargo, preguntó quién iba a ocuparse del cuerpo de su padre.

—¡La policía!, respondió Elena. La he mandado llamar... ¡La policía ahogará el escándalo y hará a tu padre un entierro lleno de honores!

Entonces Agata ya no dijo nada... No sabía dónde la llevaba la Caliguine, ni se lo preguntó. Todo le era indiferente.

El vehículo las conducía rápidamente hacia el Norte, a lo largo del golfo de aguas pálidas. Luego atravesaron los pantanos, por un camino en terraplén, a derecha e izquierda del cual descubrían aguas estancadas invadidas por hierbas y cañas.

Se internaron así. durante horas, en el corazón de aquellas lúgubres soledades.

Y luego, al borde de los bosques del Norte, se detuvieron ante una gran fábrica rodeada de altas paredes. Algunos pequeños edificios, con las puertas cerradas, se elevaban a derecha e izquierda. Una alta chimenea, semidestruída, se elevaba en un rincón. Todo aquello parecía más un fantasma de fábrica que una fábrica de verdad, algo así como un antiguo aserradero mecánico abandonado.

Agata hubiera podido preguntarse por qué la hacía penetrar Elena en aquella desolación, pero ya no se preguntaba nada; ya no pensaba... No quería pensar en nada ya...

Las dos jóvenes entraron en un inmenso patio.

Este patio estaba lleno de una multitud silenciosa. Habría allí más de doscientos hombres, algunos de ellos muy jóvenes, con ojos azules cándidos y tez pálida. Los de más edad tenían el tipo de Cristo, tal como lo pintan en las telas de la escuela bizantina y como se les encuentra en los bazares, encadenados de plata y de oro. Había campesinos sentados en el suelo con las piernas cruzadas. Estos hombres del campo estaban vestidos con pieles de animales, sayones, y tenían los pies calzados con unos rudimentarios zapatos de mimbre y cuerdas.

También había mujeres; pobres mujeres, de rostros serios y atentos, con brillantes pañoletas en la cabeza.

Agata recordó haber leído, algunos años antes, un relato que le había quedado grabado en la memoria, de una reunión de ese género a la cual había asistido, en circunstancias excepcionales un célebre reportero de Occidente, llegado a Rusia en momentos de la primera revolución rusa. Esos campesinos. esos obreros, ¿eran, pues, revolucionarios?

¡Cómo había dicho a Elena: "todo había concluído!" ¿Entonces?

Entonces, alguien subió a un banco y habló. Era un hombre. No pertenecía ni a la clase obrera ni a la campesina. Más parecía un estudiante inspirado.

Su mirada daba fuerza a todas las miradas. Y su palabra hacía latir todos los corazones.

—¿Qué es, entonces, esta Rusia inmensa de la que el mundo entero habla sin conocerla?, decía: ¿adónde va? En el primer momento nada lo indica. Se parece a esas estepas áridas y sin fin, cuyo horizonte no puede abarcar la vista ni sondar sus profundidades.

"El adulardor le dice:

—"Sé orgulloso ¡oh pueblo de la frente coronada y de la terrible espada tú que dispones de la mitad del universo! Tu imperio no tiene fronteras. El mundo te pertenece y se inclina como esclavo ante tu majestad. La estepa se expande en campos fecundos; tus montañas elevan hacia el cielo sus cimas boscosas y tus ríos parecen océanos.

"¡Oh, patria mía, depón tu orgullo!... ¡No escuches a los aduladores!... Y aun cuando tus ríos fueran verdaderos océanos; y aun cuando de tus montañas brotaran rubíes y esmeraldas; y aun cuando tus mares te aportaran sus atributos... y aun cuando países enteros bajasen los ojos ante el brillo de tu omnipotencia, depón tu orgullo, no escuches a los aduladores! ¡Trabaja: prepara el camino del porvenir, pues no eres aún más que un pueblo esclavo en la aurora del mundo y necesitarás fuerzas para soportar el peso sagrado de la libertad!

"¡Tu misión es alta y santa: es el sacrificio y el amor; es la fe y la fraternidad!..."

Así hablaba aquel joven; y todos, al escucharle, se sentían inflamados. Es que no solamente hallaba el camino de sus corazones sino que además sabía hablar a la razón. Su sueño de porvenir, cuya próxima realización predecía, no era sólo el de un poeta, sino en verdad el de un hombre de genio que posee por instinto el sentido de conducir e instruir a los pueblos.

A aquellos hombres rústicos que suspiraban por la libertad, no los ocultaba ninguno de los deberes que ésta impone.

"Nuestro objeto, decía, debe ser "establecer un orden estable", que pueda garantizar la felicidad de todos y los intereses le cada cual".

El éxtasis que lo transportaba se había comunicado a todos los que estaban allí.

Elena miraba a Agata.

No podía reconocerse en ella a la sombría joven de hacía un momento. Nuevos y ardientes colores enrojecían sus mejillas. Su pecho se agitaba. Su mirada, fija en el joven orador, bello, como el arcángel de la libertad, se encendió con brillo desconocido.

Y cuando aquél hubo terminado de hablar, la hija de Khirkof lo escuchaba aún... Sus palabras continuaban en ella su cántico de triunfo y de amor y aceleraban el latido de sus arterias... y cuando el joven pasó junto a ella, en la adoración de todos, ella también lo adoró, pero no solamente como una esclava a quien se liberta; lo adoró con un corazoncito nuevo de joven, que instantes antes quería morir sin haber amado...

La multiutd lo seguía...

Las dos mujeres se quedaron solas. Elena dijo a Agata:

—Ya ves que yo tenía razón, mi almita querida, al decirte que "no ha concluído todo..."

—¡No, no!, suspiró Agata enrojeciéndose hasta los ojos... ¡No, no ha concluído todo!...

Y, después de un silencio:

—¿Quién es ese joven que habla tan bien? ¿Le conoces?

—Nunca le he hablado, respondió la bailarina, y nunca he querido serle presentada.. Hay aquí, en este mundo, continuó mientras sus ojos se llenaban de sombras, seres que no deben conocerse, aunque aspiren al mismo ideal, "pero por caminos tan diferentes...".

Y, muy bajo, concluyó su pensamiento, para sí misma:

—El, él trabaja con su alma. Y yo, yo...

Agata, que seguía pensando en el joven orador, ni se dió cuenta de que los ojos de Elena estaban llenos de lágrimas.

—¿Cómo se llama?, preguntó. ¿Lo sabes, acaso?

—Tú misma se lo preguntarás...

XX

LA ISLA DE LA FELICIDAD

El gran duque Iván y Prisca entraron en Finlandia como en un paraíso embalsamado. El hombre que conducía su carro y su [illegible] cierta fortuna los hizo pasar por caminos ignorados, en el corazón de maravillosas selvas, vibrantes de la nueva vida de la Primavera.

Pasaban muy lejos de la línea de ferrocarril, que por las cataratas de Imatra va de Viborg a Joensu. No tenían que temer ningún mal encuentro. Algunos amables leñadores en el [illegible] de sus "tubas" los saludaban algunas veces, cuando atravesaban algún claro.

Olvidaban los sucesos pasados y, sin embargo, tan próximos. Nunca se habían sentido tan jóvenes. Se amaban.

No existía nada más que ellos y su amor. Prisca no se sorprendía de nada. Educada a lo occidental y del modo más correcto en un medio en el cual el menor gesto es dictado por la tradición y las conveniencias, se había transformado en una feliz salvaje.

Las provisiones parecían inagotables. Bebían el agua de los arroyos echándose de boca sobre los helechos y sumergiendo [illegible] en la fresca corriente, como animales sedientos, y esto les hacía reír alegremente. Por la noche se dormían envueltos en sus mantas, muy cerca uno del otro, tomados de la mano, ora en [illegible] un rústico techo, ora en [illegible] bosque, bajo los árboles y bajo las estrellas.

Por fin, llegaron.

LA NACION
Santiago, Abril 8 de 1926

PARA LA ATENCION DEL SEÑOR MINISTRO DE HACIENDA

La consolidación de la deuda pública y la consolidación del crédito externo se han incorporado desde hace tiempo como temas ordinarios y periódicos de nuestras preocupaciones editoriales. Podríamos asegurar sin temor de errar, que el cincuenta por ciento de los artículos editoriales publicados en estos últimos seis meses está absorbido por el tema financiero y especialmente por la necesidad de consolidar la deuda pública y organizar créditos nacionales en el extranjero y en el interior.

Bien es verdad que siempre hemos considerado que estos son los problemas básicos del país, cuya buena solución envolvería la solución de muchos otros, aún de los que parecen más graves y que sin embargo son simplemente dependientes de aquéllos.

El señor Ministro de Hacienda, en cuya alta labor de regulación financiera del país, hemos querido colaborar con aportes de estudio desde estas columnas, no habrá dejado de encontrar en ellas sugestiones de inmenso beneficio nacional; resta saber si tendrá la voluntad de aplicarlas. Extensa y detalladamente tratamos el Sábado y Domingo últimos la conveniencia de que el señor Ministro centralizara nuestra opción al crédito exterior, no sólo en cuanto a las necesidades del Estado, sino también de los municipios y hasta de aquellas grandes empresas nacionales que quisieran acogerse con suficiente garantía a la tutela fiscal, y hoy queremos insistir, en la esperanza de que estas ideas encontrarán en el Ejecutivo algún eco de aprovechamiento inmediato.

Analizamos en estos artículos las características del mercado monetario de Nueva York, que es el que ofrece mayores y más ventajosas perspectivas de crédito; examinamos su actitud ante las solicitaciones externas, especialmente de Sur América y como corolario representamos la necesidad de agrupar, con la garantía fiscal, una consolidación de crédito capaz de abastecer todas las necesidades actuales, desde la conversión de nuestra deuda pública, hasta las demandas imperiosas y apremiantes de algunos municipios del país que no han podido interesar a los banqueros por la cuantía insignificante de sus peticiones.

El crédito externo no se consolida en el mercado monetario norteamericano, que es a la vez el mercado mundial, sólo mediante el servicio correcto y puntual de las deudas. Para interesar la atención del crédito hace falta además ofrecer oportunidades tentadoras y ventajosas por su cuantía máxima y garantía fiscal. El dinero barato que se ofrece en los mercados de primera mano no se interesa por empréstitos pequeños y dispersos ni tampoco conviene a los solicitantes porque elevan los gastos unitarios y disminuyen el tipo de emisión.

No hay en Chile municipios capaces de solicitar el crédito externo por sumas que logren interesar a la alta banca; cuando más recurren a empréstitos limitados de dos o cinco millones de dólares, que tienen que ser colocados necesariamente por intermediarios o corredores de bonos que no representan a firmas de primer orden, desconocidos en el mercado de Nueva York y que se ven obligados a vender los bonos con un considerable descuento. De aquí la conveniencia de agrupar en una sola solicitación, perfectamente asegurada en una garantía fiscal, todas las necesidades financieras de carácter reproductivo o de utilidad pública, a fin de poder centralizar el crédito bajo una cifra que encuentre acogida ventajosa en el mercado monetario.

En otras palabras, se trataría de imitar el ejemplo de las municipalidades y Estados alemanes que se han sumado en una sola proposición financiera, solicitando un empréstito común. Es el caso, como dijimos, de las ciudades unidas del Saar, de las municipalidades de Wutemberg de las municipalidades de Hungría y de Dinamarca, empréstitos que han sido colocados hace apenas unos seis meses.

Italia ha extendido esta centralización del crédito a la industria privada, bajo el control y gobierno de un organismo creado por el Estado. Las empresas industriales italianas, aun aquellas más desconocidas y de segunda importancia, han podido por este medio obtener los créditos necesarios para el desarrollo de sus actividades. Las funciones de ese organismo, que se titula Instituto Italiano de Crédito para Servicios de Utilidad Pública, concentra todas las necesidades de crédito, establece la garantía hipotecaria correspondiente a favor del fisco y luego, con la garantía fiscal, solicita en los mercados las sumas que aisladamente no se habrían podido obtener. Este Instituto acaba de colocar en el mercado de Nueva York un empréstito por la suma de veinte millones de dólares para sociedades hidroeléctricas y de otros giros industriales. Estos son los resultados de la centralización y simplificación del crédito.

Hemos recomendado al señor Ministro de Hacienda el estudio de esta cuestión para la creación de una entidad similar que vendría a resolver las actuales dificultades en que se debaten los servicios públicos y municipales. Las necesidades de los municipios, de los ferrocarriles, de los puertos, de las compañías industriales, de salitre y de carbón, podrían asociarse en una solicitación común bajo el control de un Instituto de crédito controlado a su vez por el Ministerio de Hacienda, el cual estaría sólidamente resguardado por las garantías hipotecarias o de otro orden que esas empresas otorguen a su favor y que siendo más que suficientes en el interior del país, no lo son para el concepto de los banqueros extranjeros.

Esta idea clara, que envuelve una iniciativa de positivos beneficios ha merecido comentarios auspiciosos de hombres que se ocupan seriamente de la vida financiera de este país, uno de los cuales nos escribe felicitándonos "por las claras y sanas ideas que para el crédito y economía del país" envuelven estas recomendaciones que insinuamos al señor Ministro de Hacienda.

El Gobierno podría encontrar en las ideas que aquí se estudian una base de solución para muchos de nuestros problemas de producción.

EL MOMENTO POLITICO ARGENTINO

La política argentina ha atravesado por un período de interesante actualidad con motivo del conflicto surgido entre el Presidente de la República y el Parlamento.

La prensa argentina ha comentado en todos los tonos este conflicto que acusa una notable característica: la inercia del Poder Legislativo.

El Poder Ejecutivo convocó al Congreso a sesiones extraordinarias el 9 de Noviembre de 1925 en uso de sus atribuciones constitucionales. El objeto de la convocatoria, según las propias declaraciones del Gobierno argentino, era tomar en consideración asuntos de grave interés de orden y de progreso para el país. En la convocatoria estaba incluída en primer término la ley de presupuestos para el año 1926.

Por una u otra causa, especialmente las anejas al régimen político existente, el Parlamento escatimó su concurrencia a las sesiones del Congreso en términos que produjeron la esterilidad del período de funciones desde la fecha indicada hasta el 31 de Marzo. A través de las acusaciones de no cooperación que se lanzan mutuamente los diversos grupos políticos, no ha resultado tarea fácil, ni aún para la opinión pública argentina, repartir con certidumbre y justeza la responsabilidad que pueda caberles en esta anemia parlamentaria que se ha traducido en un práctico procedimiento obstruccionista.

La mejor manera de salvar este impasse legislativo que amenazaba prolongarse, según la opinión del Ejecutivo argentino, ha sido la de clausurar el Congreso y declarar provisionalmente en vigor, desde el 1.o de Marzo de 1926, el presupuesto sancionado para el año 1925.

Esta enérgica actitud del Presidente señor Alvear ha sido comentada en diversos sentidos y se ha prestado a distintas interpretaciones. Una parte de la opinión, incluída en ella, por de contado, la masa burocrática que tiene estrecha e interesada atingencia con el presupuesto, ha recibido favorablemente este gesto del Ejecutivo que aleja la posibilidad de la suspensión de compromisos por parte del Estado. La otra parte, tal vez menos apasionada y contemplando el conflicto desde un punto de vista diferente, atribuye poco provecho político a este gesto que no estaría muy fielmente encuadrado en los preceptos constitucionales de la República del Atlántico.

Son severas las críticas que en este campo de la opinión argentina ha merecido la actitud del Presidente Alvear. "La Prensa" de Buenos Aires especialmente ha comentado con acritud los decretos de clausura y de vigencia del presupuesto del año 1925, y acusa al Presidente de aprovecharse "sin garbo político", de una ventaja concedida graciosamente por el Poder Legislativo al Poder Ejecutivo. En efecto, antes de 1916 las leyes de impuesto tenían carácter permanente y regían mientras no fuesen modificadas. Con el avenimiento al Poder del Presidente Irigoyen, a raíz de unas declaraciones suyas que parecían involucrar una amenaza para la acción cooperadora del Parlamento, éste les quitó el carácter permanente a dichas leyes y las sancionó con duración sólo de un año.

Cuando se hizo cargo de la Presidencia de la República el señor Alvear, y después de una pública declaración de respeto hacia el Poder Legislativo, el Parlamento respondió imprimiéndoles nuevamente a esas leyes el carácter de permanentes.

Esta es la ventaja que aprovecha el Presidente de la República, según lo afirman los que impugnan su reciente resolución.

Es oportuno recordar que el año pasado se produjo esta misma situación que trajo también como consecuencia la clausura del Congreso con fecha 21 de Enero de 1925. En esa ocasión, como en esta, se avanzaron opiniones contradictorias cuya base legal, como se vé, aun no ha sido aclarada. El Presidente de la República a juicio de los partidarios del Congreso, se habría apartado de las leyes en las dos ocasiones, pues no está constitucionalmente autorizado para retirar proyectos de ley que están en estudio en el Poder Legislativo ni para clausurar el período de sesiones extraordinarias.

El conflicto entre el Ejecutivo y el Legislativo ha culminado con una moción presentada a la Secretaría de la Cámara por el diputado señor Diego Luis Molinare, en que se acusa al Presidente señor Alvear y a sus Ministros de mal desempeño de sus funciones y de haber violado la Constitución.

Cabe observar un curioso aspecto del problema político argentino. Aún los órganos de opinión que más rudamente han censurado la actitud del Presidente Alvear, hacen caer sobre el Congreso la máxima responsabilidad de la situación en que se le ha colocado. Y esta responsabilidad se le atribuye no por el afán de exagerada intervención en los asuntos públicos que ha sido el cargo que casi en todos los países se ha hecho a los parlamentos, sino que a la inversa por su inercia y falta absoluta de diligencia para atender al despacho de los asuntos que le son más propios. Así se explica que "La Prensa", que calificó de "acto dictatorial" el del Presidente Alvear, lo haya llamado también "el puntapié al paralítico". El paralítico es el Parlamento.

La opinión pública argentina está pendiente del giro que toman los acontecimientos y sigue con anhelante interés esta controversia que se ventila en los altos estrados nacionales. Es de creer que las dificultades se subsanarán a satisfacción general y que cuestiones de índole puramente jurídica, aunque apasionantes por su trascendencia y oportunidad, no entorpezcan las actividades democráticas de la República vecina.

CARLOS VICUÑA FUENTES

Se encuentra próximo a ausentarse de Chile un hombre que nuestro país no ha sabido aprovechar para su beneficio: el profesor don Carlos Vicuña Fuentes.

Manos diligentes y cuidadosas de la cultura de su patria lo eligieron para incorporarlo a las filas de sus maestros, en el instante preciso en que vive alejado de sus actividades predilectas por el desconocimiento ajeno de sus grandes méritos. El señor Vicuña Fuentes irá a Panamá, contratado por el Gobierno de ese país, a servir importantes cátedras universitarias y tendrá oportunidades, que aquí le fueron escatimadas, para que su palabra resuene en los escenarios que él había elegido de vocación.

Es halagador, sin duda, que un profesor chileno pueda sembrar su pensamiento en los juveniles surcos de una república hermana; contribuirá esto a vigorizar los lazos de unión, a borrar las artificiales barreras que levanta el desconocimiento mutuo, a acrecentar los sentimientos de solidaridad y simpatía recíprocos de los dos pueblos. Pero también obliga a pensar que es lástima que la preparación de un hombre, reconocida de tal modo en el extranjero, no haya podido ser aprovechada por nuestra juventud sino en una medida exigua y muy distante de la capacidad pedagógica de este distinguido educador.

Hombre independiente, de gran pureza de ideas y con posibilidades intelectuales no muy comunes, el señor Vicuña Fuentes pudo haber formado por derecho propio en Chile en las sapientes filas que moldean la mentalidad y preparan el eficaz avenimiento de las generaciones futuras. Como profesor de humanidades, primero, y como maestro de maestros, después, en el Instituto Pedagógico, este educador puso sus notables condiciones al servicio de la noble misión de la enseñanza. Sus alumnos lo recuerdan con cariño y con el respeto que sabe inspirar el hombre ecuánime, respetuoso a su vez de la opinión ajena.

Circunstancias que todos conocen y la generosidad de su carácter lo impelieron a ocupar puestos vanguardistas y de combate en el avance de ideologías nuevas, que entonces se tuvieron por exóticas y atrevidas y que hoy van fundiéndose íntimamente con el ideal moderno y democrático de todos. El ardor de la lucha de los momentos apasionados, como lo encontró en las primeras filas, lo hizo fácil blanco de los campos antagónicos, y su palabra fué recogida y exagerada, a veces por el entusiasmo sin control de sus partidarios y otras por el interés oportunista de sus adversarios.

Así fué discutido y alabado, atacado y defendido en instantes de pasión transitoria en que es imposible justipreciar los hombres y difícil, muy difícil, valorizar con exactitud sus cualidades. Se alejó de la enseñanza y si él fué desplazado de su campo predilecto, la Universidad perdió uno de sus mejores maestros.

Ahora se va lejos de nosotros a sembrar en tierra extraña la simiente que podría haber fructificado en proficua cosecha en tierra propia. El Gobierno de Panamá ha hecho una buena adquisición, y nos regocijamos por ello, al mismo tiempo que sentimos la pérdida que para nuestra enseñanza significa su partida.

L.

EL REY DE LOS BELGAS

Cincuenta años de existencia entera hoy Alberto I, rey de los belgas, uno de los monarcas más populares del mundo.

Para los belgas, su soberano representa el espíritu mismo de la patria, es el símbolo de su tradición y de sus glorias. No es sólo la figura representativa de la Bélgica moderna y actual, sino que es algo más, es la encarnación del pasado con sus heroísmos y las excelsas virtudes del alma flamenca.

La actitud de Alberto I durante la gran guerra le conquistó la admiración de todos los hombres que veían en él la personificación del heroísmo de su pueblo.

Pero no ha sido sólo en la guerra donde se ha destacado el monarca. En el Gobierno, ha sido siempre un actor consciente de los verdaderos intereses de la nación. Son estas virtudes extraordinarias como hombre y como monarca, las que le han conquistado la simpatía ferviente de todo el mundo. La figura de Alberto I es venerada y querida en todo el orbe; más que como a un Rey, se le mira como a un joven patriarca que dirige con perfecta y ecuánime sabiduría los destinos de su pueblo.

Bajo el reinado de Alberto, Bélgica ha triunfado de todos los quebrantos. La industria y todas las actividades características de Bélgica se han reanudado con más vigor, y el comercio belga se ha extendido de nuevo por los confines de la tierra. Bélgica, entregada al trabajo fecundo e intenso, extiende otra vez su acción en medio del respeto y de la admiración de todas las naciones.

LA XIV SESION EXTRAORDINARIA DEL SENADO

PRESIDENCIA DE LOS SEÑORES OYARZUN Y BARAHONA

INTEGRO DE COMISIONES

A petición del señor Barros Errázuriz se acuerda nombrarles reemplazantes a los señores Senadores ausentes para que se puedan constituir algunas comisiones del Senado.

El señor Sánchez García de la Huerta insiste en una petición suya formulada en sesión anterior, para que se constituya la Comisión de Guerra y Marina, pues hay algunos mensajes del Ejecutivo que debe informar.

SITUACION DEL PUERTO DE VALPARAISO

El señor Barahona continúa en el desarrollo de sus observaciones de sesión anterior sobre el problema portuario. Insiste en la conveniencia de mantener como base de nuestra política portuaria, la concentración de mercaderías en grandes puertos y cita el ejemplo que ofrece Buenos Aires cuyo flete marítimo por el Atlántico a Estados Unidos, es menos de la mitad del flete de Valparaíso a Norte América, pues cuenta con grandes barcos mercantes que hacen directamente la carrera, en tanto que nuestros barcos recargan los fletes con las pérdidas que les origina el tener que ir recalando en diferentes puertos para llenar sus bodegas.

La reducción de las tarifas ferrocarrileras por el Tabón estima el señor Senador que es beneficiosa para la Empresa, y ésto quedará de manifiesto en un informe que evacuará una comisión nombrada por la Empresa para estudiar esta materia.

La situación creada para los puertos de Quintero, Valparaíso y San Antonio, debe resolverse dando a cada uno de los tres puertos la carga que les corresponde considerando las necesidades de cada uno de ellos y la necesidad nacional de sostener un gran puerto.

LEY DE ORGANIZACION Y ATRIBUCIONES DE LAS MUNICIPALIDADES

Continúa el debate sobre el informe de comisión recaído en el proyecto referente a reforma de la ley de Municipalidades.

Se vota si se debe o no dividir las materias referentes a las elecciones municipales y a las atribuciones y organización de las Municipalidades, en dos proyectos separados, y se acuerda englobar ambas materias en una sola ley.

Se entra en seguida a tratar de la ley en particular y se aprueba el artículo 1.o quedando pendiente la discusión del artículo 2.o.

Se levanta la sesión.

CASA
Moderna y Central
APROPIADA PARA PROFESIONAL O POCA FAMILIA
SE ARRIENDA
COMPAÑIA 1331

POR AUSENTARME
de Santiago vendo
BAR-RESTAURANT
en muy buena situación, con clientela muy escogida.
Tratar: San Pablo 1077
10—A

ORDENES NUEVAS Y EXCLUSIVAS

Compro Fundo urgentísimo

Entre Limache y Llay-Llay, bien regado, con buenas casas y edificios, de valor hasta $ 1.000,000. Pago al contado.

Vendo en calle Bandera

Gran propiedad comercial, gran edificio, con almacenes, oficinas y casas, produce $ 145,000 al año. Precio: $ 1.450,000, pagaderos en tres años.

Regalo Fundo en San Fernando

Muy buen fundo, de 300 cuadras muy abundantemente regadas, con buenas casas y edificios, en el bajo precio de $ 600,000, pagaderos en cuatro años.

Compro en San Diego o San Pablo

Propiedad renta, de esquina, que produzca 12 o|o libre, valor hasta $ 500,000. Pago al contado.

Regalo Casa Regia Ideal

Construída por el dueño a todo costo y con cuanta comodidad y agrado puede desearse. Cuesta $ 550,000. Se vende en $ 420,000; muy fácil pago.

ALEJANDRO GREENE CRUZAT

Abogado y Corredor de Comercio
Sección Fundos — Sección Propiedades Urbanas
Alejandro Greene Valverde — Oscar Greene Valverde
TEATINOS 86. — CASILLA 3722

MIGUEL FUENZALIDA B.
PROPIEDADES

TENGO ORDEN DE COMPRAR LAS SIGUIENTES PROPIEDADES
PEDIDOS URGENTES Y PAGOS AL CONTADO

PROPIEDAD DE HABITACION Y RENTA, QUE TENGA GARAGE, HASTA $ 400,000.— Radios: Amunátegui a Cienfuegos, Huérfanos a Delicias; negocio que se puede efectuar en pocos días. Pago estrictamente al contado.— Miguel Fuenzalida B.— Moneda 1061.

PROPIEDAD DE HABITACION CON GARAGE, que se encuentre situada en Avenida Irarrázaval, que tenga jardincito y árboles frutales, gallinero, unos 1,200 metros cuadrados de terreno; es para dos personas. Pago al contado hasta $ 100 mil.— Miguel Fuenzalida B.— Moneda 1061.

UN SITIO BIEN UBICADO EN EL CENTRO COMERCIAL, para la edificación de una gran firma comercial, más o menos unos 1,000 metros cuadrados, pago al contado. —Miguel Fuenzalida B. — Moneda 1061.

SITIOS PARA POBLACION, compro, dando en pago propiedades nuevas, recientemente edificadas, de renta o habitación, hasta por un valor de unos $ 700,000.— Miguel Fuenzalida B.— Moneda 1061.

PROPIEDADES DE HABITACION Y HABITACION Y RENTA EN BUENOS BARRIOS.— Hay pedidos desde $ 70,000 a $ 150,000. Más de 100 interesados; pagos al contado. —Miguel Fuenzalida B.— Moneda 1061.

$ 200,000 HASTA $ 500,000.—Un grupo de casitas independientes, que su canon de cada casita no suba de un canon de $ 300 mensuales, que sean de buena edificación y bien presentadas Radios: Moneda hasta Matucana, id. Agustinas, Huérfanos, Compañía, Catedral, Santo Domingo, Cueto, Maipú, Esperanza, etc. Nataniel Serrano, Gálvez, etc. Las casitas deberán ser todas a la calle. No se admiten citees. Pago al contado; grupo desde tres a 10 casitas. —Miguel Fuenzalida B., Moneda 1061.

UNA PROPIEDAD DE RENTA O CASA DE HABITACION Y RENTA, PARA INVERSION, NO IMPORTA SU UBICACION.— Hasta $ 250,000, dando en pago $ 100,000 en acciones salitreras y resto en dinero efectivo al contado.— Miguel Fuenzalida B.— Moneda 1061.

HASTA UNOS $ 140,000, PAGO AL CONTADO. — Propiedad bien ubicada de habitación y renta.— Miguel Fuenzalida B.— Moneda 1061.

FUNDOS EN LA ZONA DE CURICO, MOLINA.— Permuto por propiedad en Santiago.— Miguel Fuenzalida B.— Moneda 1061.

Impuesto Fiscal sobre Bienes Raíces

Se avisa a los contribuyentes de la ciudad de Santiago, cuyas propiedades están ubicadas en la 1.a hasta la 13.a subdelegaciones urbanas, o sea, dentro del sector que limita: al Norte, con el río Mapocho; al Sur, con el lado Norte de la Alameda de las Delicias; al Oriente, con la Plaza Italia; al Poniente, con la Avenida Matucana y parte limítrofe con la Comuna Yungay, que, **desde el próximo Lunes 5**, deberán pagar, en las oficinas de la III Zona de la Dirección General de Impuestos Internos, calle Agustinas N.o 673, de 9 y media a 11 A. M., y de 2 a 5 P. M., la parte de **Impuesto Fiscal sobre Bienes Raíces**, correspondiente al primer semestre del año en curso, y en conformidad a la Ley de la Renta N.o 755, de 16 de Diciembre de 1925.

Se advierte que es indispensable presentar el recibo de la contribución correspondiente al segundo semestre del año 1925, o, en su defecto, el recibo municipal del primer semestre del año en curso.

Se pide a los contribuyentes que, con el fin de evitar aglomeraciones y de no incurrir en los intereses penales y sanciones que señala de la Ley, concurran a retirar sus boletines en el curso del presente mes de Abril.

Santiago, 1.o de Abril de 1926

EL ADMINISTRADOR DE LA III ZONA DE IMPUESTOS INTERNOS.

A—12

UN BUEN CONSEJO:
COMPRE SUS MEDIAS
DIRECTAMENTE EN
LA FABRICA
STO. DOMINGO 1031

Alquilo

$ 180.—Santa Elena. Casita de cinco piezas, patio, dependencias. Sin comisión.

$ 270.—Pedregal. Bajos. Dos dormitorios, hall, salón, comedor, patio y dependencias.

$ 450.—Vergara. Primera cuadra. Altos. Tres dormitorios, baño, salón, comedor, escritorio, dependencias.

$ 500.—Santa Rosa. Buenos altos. Cuatro dormitorios, baño, hall, salón, comedor, dos galerías, dependencias.

Carlos Osandón B.,
BANDERA 168

¡Claro que son precios baratos!

QUEREMOS SATISFACER A NUESTRA DISTINGUIDA CLIENTELA CON ESTOS COLOSALES PRECIOS—NO PIERDA USTED LA OCASION—APROVECHE DE VERDAD NUESTRA MERCADERIA — SIEMPRE DE PRIMERA — DIRIJASE HOY MISMO DONDE

GELLONA HNOS. Ltda.
LISTA DE PRECIOS

CAFE tostado de 1.a, kilo	$ 5.50	SEMILLA cáñamo, kilo	$ 0.80
LENTEJAS nuevas, kilo	$ 0.80	FIDEOS especiales, kilo	$ 1.00
HARINA flor 1 a, kilo	$ 0.65	DESCAROZADOS especiales, kilo	$ 2.00
TE superior a granel, kilo	$ 7.50	MIEL Palma, tarro	$ 1.85
JABON inglés Sunlihgt, caja	$ 1.05	LECHE Evaporada, tarro	$ 1.60
PAPEL Waldorf	$ 0.85	ESPARRAGOS cortos, tarro	$ 2.00
CASCARA de Cacao, kilo	$ 1.10	MEMBRILLOS al jugo, tarro	$ 0.90
NUECES nuevas, kilo	$ 0.80	GUINDAS al Jugo, tarro	$ 1.20
SALMON rosado, tarro	$ 1.60	TOMATES al natural, tarro	$ 0.55
MAIZ, kilo	$ 0.35		

SOLAMENTE POR ALGUNOS DIAS TENDREMOS ESTOS IRRISORIOS PRECIOS—NO DEJE PARA MAÑANA LO QUE PUEDA HACER HOY—VISITENOS Y ENCONTRARA ATENCION ESMERADA—RAPIDEZ EN EL REPARTO A DOMICILIO—Y FIAMBRES DE PRIMERA CALIDAD

¡NO OLVIDE! ¡NO OLVIDE!

GELLONA HNOS. Ltda.
PUENTE 540 — TELEFONO 406

Ultimos 3 Dias
JUEVES - VIERNES
SABADO

20 por ciento
de rebaja extraordinaria sobre todas las mercaderías

LA REINA
DE LAS MEDIAS
AHUMADA 360

VALPARAISO (DE NUESTROS CORRESPONSALES)

Desde ayer quedan abolidas las Comandancias Generales de Armas

TODAS LAS ATRIBUCIONES DE ESTAS REPARTICIONES PASAN AL COMANDO DE GUARNICION

Entre las disposiciones del Código de Justicia Militar se contemplan las que quitan a las comandancias generales de armas toda intervención o conocimiento en delitos puramente militares, como asimismo otras atribuciones sobre las fuerzas armadas que tenían las comandancias generales desde tiempos inmemoriales.

Luego otro decreto gubernativo quitó a las comandancias generales y particulares de armas la intervención y conocimiento acerca de todo cuanto diga relación con la expedición de pasajes por ferrocarriles y vapores, como asimismo la tramitación de retiros y pagos de montepíos.

Quitadas estas atribuciones, las comandancias generales de armas desaparecían de hecho, pues ya no tenían razón de existir, desde el momento que no tenían ninguna función que desempeñar. Por este motivo se dictó más tarde un decreto supremo por el cual las comandancias generales de armas desaparecen, y este decreto comenzó a regir desde las 12 del día de ayer.

LAS ATRIBUCIONES DE LAS COMANDANCIAS

Entonces, en virtud de lo dispuesto en el Código de Justicia Militar y en el decreto supremo sobre organización del régimen de mando y administración del Ejército, mueren las comandancias generales de armas, y todas sus atribuciones pasan a ser desempeñadas por el jefe más antiguo con mando de tropas, bajo el título de comandante de guarnición.

En efecto, en la tarde de ayer el comandante de guarnición, General don Francisco Lagréze, firmó los primeros despachos sobre asuntos que antes competían a la comandancia general de Valparaíso, que era desempeñada por el Intendente de la provincia, Almirante don Salustio Valdés.

El personal de esta comandancia pasa a la II División de Infantería, en la siguiente forma:

Mayor don Jorge Videla, Fiscal Militar, y capitán don Edmundo Moller, ayudante de la II División y secretario del Juzgado Militar.

Mientras la II División de Infantería puede arrendar un local más amplio, las oficinas de la antigua comandancia funcionarán en el palacio de la Intendencia.

Navegación de faluchos entre Constitución y Arica

El 3 del presente abandonó el puerto de Constitución el falucho N.o 14 con destino a Arica, llevando un cargamento de 150 tablas, 800 rodelas de leña, 250 sacos de carbón, 15 verdugudes, 4 quillas, 12 buzardas, 50 durmientes y 50 zapallos.

Esta embarcación lleva como tripulación a los siguientes marineros: patrón, Belisario Gutiérrez; tripulantes Pedro A. Torres, Pablo Díaz y Juan Bautista Prado.

El mismo día zarpaba el falucho N.o 17 con destino a Antofagasta, llevando el siguiente cargamento:

1,700 rodelas de leña, 700 sacos de carbón, 60 tablas de roble, 55 cairales y 10 verdugudes. Tripulan esta embarcación el patrón Leonardo Díaz y los marineros Tranquilino Sepúlveda, Manuel Jaguce y Manuel Canales.

Para el puerto de San Antonio zarpó en la mañana del día 8 de Abril el falucho N.o 91, llevando de tripulación al patrón Oscar E[illegible] y a los marineros Humberto Basualto y León 2.o Espinosa. Trae un cargamento de 50 sacos de carbón, 8 palos de roble, 10 verdugudes y 5 curvas.

REUNION DEL CONSEJO NAVAL.—Terminó ayer la calificación de capitanes de navío.—El Consejo Naval, en su reunión de la tarde de ayer, continuó estudiando la calificación de los oficiales superiores de la Armada, en conformidad a los reglamentos vigentes.

A las 5 P. M., se levantó la reunión del Consejo, después de haber dado término a la calificación de los capitanes de navío. En otras próximas reuniones continuará calificando a los capitanes de fragata y corbeta.

EL DIRECTOR DEL TERRITORIO MARITIMO CONCURRIRA HOY A LA REUNION DE LA COMISION CENTRAL DE PUERTOS.—Por el expreso de la mañana de hoy se trasladará a la capital el Director del Territorio Marítimo, capitán de navío don Julio Ditborn, con el objeto de asistir a la reunión de la Comisión Central de Puertos. El comandante Ditborn regresará a Valparaíso por el expreso de esta noche o de mañana en la mañana.

BUQUES DE GUERRA EN REPARACIONES.—Se encuentran reparándose en Talcahuano el crucero "Chacabuco" y los cazatorpederos "Almirante Riveros", "Almirante Condell" y "Almirante Uribe".

EL SUMARIO POR ESTAFA AL BANCO ESPAÑOL.—Ayer prestó una nueva declaración el ex-Gerente.—Durante el día de ayer, el Ministro en visita señor Oyanedel, prosiguió trabajando en la tramitación de este sumario.

En la tarde, el magistrado celebró una larga conferencia con el delegado de la Superintendencia de Bancos en este puerto, señor Wiechmann y luego tomó una nueva declaración a Manuel Castro Valdivia.

Se nos informa que para la audiencia de hoy se ha citado a varias personas cuyas declaraciones serán de mucho interés para la marcha de la causa.

En lo que respecta a la tramitación del sumario, agregado al del Banco Español, que se sigue contra el ex-corredor de la Bolsa de Corredores, Eugenio Rodríguez Vergara, el actuario del Ministro en visita, señor Franklin Quezada Rogers, puso término ayer al inventario de los documentos y especies que se encontraban en la oficina de este comerciante.

El recurso de amparo y de queja.—En la tarde de ayer se nos informó en la Corte de Apelaciones que había llegado al tribunal la transcripción de la resolución de la Corte Suprema que no dió lugar al recurso de amparo y de queja presentado contra la Corte de este puerto por el ex-gerente don Manuel Castro Valdivia.

Como se recordará esta resolución de la Corte Suprema la dimos a conocer en su oportunidad.

INFORMACIONES DEL INTERIOR

ANTOFAGASTA

LA BASE PRINCIPAL AEREA DEL NORTE SERA INSTALADA EN CALAMA

EL GRUPO CONSTARA DE TRES ESCUADRILLAS CON CUARENTA AVIONES

ANTOFAGASTA, 7. — Se encuentra en esta ciudad el capitán don Armando Castro Comandante del Grupo N.o 1 de aviación "Antofagasta".

Entrevistado por el corresponsal de "La Nación" declaró que la base principal del grupo aéreo será instalada en Calama.

El grupo completo constará de tres escuadrillas con cuarenta aviones.

Agregó que dentro de un mes llegarán a Antofagasta magníficos hangares adquiridos en Estados Unidos.

— A fin de reunir fondos para la construcción de un asilo de ancianos se verificará una colecta pública.

Las autoridades ya han dado la autorización correspondiente y han fijado el 14 del presente como fecha de su realización.

—El Alcalde de esta ciudad señor Ugarte ha iniciado la trasformación de las plazas en parques. Este proyecto ha empezado a realizarse en la Plaza Sotomayor. — **Barrios. — Corresponsal.**

COQUIMBO

Fuerte temblor en Vallenar

VALLENAR, 7. — A las 9 de la noche se dejó sentir en esta ciudad un fuerte temblor acompañado de un gran ruido subterráneo.

El fenómeno causó considerable alarma en la población.

TALCA

HOY SE INAUGURA EL NUEVO LICEO

TALCA, 7. — Hoy se llevará a efecto la inauguración del nuevo edificio del Liceo de esta ciudad. — Iturriaga. — Corresponsal.

CORINTO 7.—Para que se mantenga en su puesto al Jefe de Estación de este pueblo los vecinos propietarios y comerciantes, han iniciado una campaña.

Al efecto han elevado a la Superioridad de la Empresa de los Ferrocarriles una solicitud que lleva la firma de más de 150 personas en que piden el mantenimiento en dicho puesto al señor Francisco Monsalve, quien desde hace más de cuatro años desempeña sus funciones a satisfacción general.

ACONCAGUA

SAN FELIPE 7.— Se ha desmentido la noticia de que el Oficial del Registro Civil de Santa María ha sido encarcelado. Lo cierto es que dicho funcionario ha salido con feriado que le concedieron las autoridades competentes.

CURICO

CURICO 7.— **La Policía se encuentra empeñada en dar una batida a los innumerables rateros que** han sentado sus reales en esta ciudad. Ultimamente expulsó de la localidad a tres individuos por ser considerados peligrosos para la tranquilidad del vecindario.

ÑUBLE

CHILLAN 7.— El puente de la Avenida del Cementerio sobre el canal de la Compañía Eléctrica, se encuentra en pésimo estado, originando graves molestias para el tránsito. La Compañía de Electricidad sacó hace muchos días los durmientes y no los ha repuesto hasta la fecha.

—Entrevistado el señor Moisés Poblete Troncoso, que formó parte de la comitiva del Ministro de Higiene señor Córdova, sobre el futuro Rector de la Universidad del Estado, expresó en su calidad de profesor de la Escuela de Leyes, que era muy difícil pronosticar sobre esta materia, pues los señores Enrique Molina y Claudio Matte cuentan con grandes adeptos entre los catedráticos.

MOVIMIENTO MARITIMO

Valparaíso, 7 de Abril

Hoy salen:

El Chile, para Arica.

El Orompello, para Talcahuano.

El Margit, para Iquique.

Mañana salen:

El Mapocho, para Pimentel.

El Araucanía, para Puerto Montt.

El Buenos Aires, para Barcelona.

El Illinois, para Amberes.

El Bochum, para Hamburgo.

El Rodophis, para Hamburgo.

El Sábado salen:

El Aconcagua, para Nueva York.

El América, para Arica.

El Elcira, para Lota.

VALDIVIA

LA ESCUELA NORMAL DE ESTA CIUDAD

HA REANUDADO SUS TAREAS EN MEDIO DEL MAYOR ENTUSIASMO

En el acto de la inauguración de las clases el profesor señor Ludovico Barra dirigió una alocución al profesorado y a los alumnos en la cual señaló los nombres de los funcionarios, miembros del Parlamento y colectividades que defendieron la conservación de los Internados en las Escuelas Normales.

Dijo que con ello se había obtenido un triunfo de la cultura nacional y digno de la profunda gratitud de los normalistas.

Terminó estimulando a los alumnos a corresponder a tan señalada justicia dedicándose con el mayor interés y perseverancia a sus estudios como único medio de que la Escuela Normal de Valdivia mantenga el prestigio alcanzado en sus años de labores en pro de la cultura patria.

La instalación de una base aérea en los campos de Chumpullo

LA APERTURA DE LAS CLASES EN LA ESCUELA NORMAL DIO ORIGEN A UN SIGNIFICATIVO ACTO. — EL PROCESO POR EL ATENTADO CONTRA EL COMANDANTE GUZMAN

VALDIVIA, 7. — Ayer tuvo lugar una reunión de las autoridades con el fin de proseguir los estudios para la instalación de una base aérea en los vecinos campos de Chumpullo.

Asistieron el señor Intendente de la provincia, el Alcalde de la ciudad y el jefe de la guarnición militar Coronel Gómez.

El corresponsal pudo informarse que quedaron muy adelantadas las gestiones encaminadas con el objeto ya indicado y se estima que pronto podrá realizarse la iniciativa del sub-secretario del Ministerio de Guerra General don Manuel J. Díaz Valderrama.

Entrevistado el señor Intedente manifestó que se ha producido una definida concordancia de ideas en favor del proyecto.

VALDIVIA 7.— **El doctor señor Clemente Hopzapbel se dirigirá el Sábado próximo a Europa acompañado de su familia**

—El teniente coronel señor Roberto Rodríguez, asumió hoy el comando del Regimiento Caupolicán.

—El Diputado de esta agrupación señor Augusto Espejo Pando, parte mañana a la capital.

—En la Escuela Vocacional de Valdivia la matrícula se ha hecho con bastante éxito. Hay ya más de 200 niños inscritos y las clases se iniciarán dentro de poco. —El Corresponsal

El profesorado y alumnos de la Escuela Normal "Camilo Henríquez" felicita a "La Nación"

VALDIVIA, 7. — El profesorado y alumnos de la Escuela Normal de Valdivia "Camilo Henríquez" han pedido al corresponsal que tramita a "La Nación" su profundo agradecimiento por el apoyo prestado por ese diario al mantenimiento del internado de la Escuela Normal.

Cuenta este plantel con una labor de más de treinta años en bien de la cultura de esta zona y ha producido 26 generaciones de educadores. — El Corresponsal.

Se ha seguido un proceso contra un individuo desconocido que en la localidad de Calle-Calle atentó contra la vida del Comandante de la Escuela de Carabineros señor Rogelio Guzmán disparándole tres tiros de revólver que afortunadamente no dieron en el blanco.

El hecho ocurrió en circunstancias que el Comandante Guzmán se encontraba en la puerta de la casa del sub-delegado señor Ottmar Mathey. El autor del atentado fué traído a esta ciudad. — El Corresponsal.

CAUTIN

Preparativos para la inauguración del edificio de la Corte de Temuco

TEMUCO. — 7. — Con motivo de la próxima inauguración del edificio en que funcionará la Iltma. Corte de Apelaciones de esta ciudad se hacen preparativos para dar a este acto la mayor solemnidad.

Entre los festejos que se organizan figura un gran banquete al que serán invitados especialmente los Presidentes de las Cortes de Concepción y Valdivia y el señor Ministro de Justicia.

Contra la GRIPPE, influenzas, resfríos, jaquecas, dolores REUMATICOS y nerviosos. Use usted nuestras tabletas

Togal

cuya fórmula a base de ácido acetileno salicílico, citrato de litina y citrato de quinina, ha sido declarado NUEVAMENTE por eminentes médicos de Europa y las Américas, como el mejor específico hasta ahora conocido.

GERHARDT F. SCHMIDT A. G. (Fabricantes)
München - Alemania

Se venden en todas las buenas Farmacias, en tubos y sobrecitos de dos tabletas. Distribuidor en Chile, Roberto Silva Z.— Casilla 2609.

CALZADO IMPORTADO
EL GRAN STOCK
LIQUIDAREMOS
EN NUESTRAS OFICINAS, POR CUENTA DE LA FABRICA "JAMES SMART" (BOSTON, U. S. A.)
A $ 36 el par

Calzado que en cualquiera Zapatería cuesta el doble del precio anunciado.

Variedad de Modelos de la Ultima Moda, para Caballeros y Señoritas.

APROVECHEN LA UNICA OPORTUNIDAD EN SANTIAGO

HUERFANOS 1059, oficina 11-A
(Interior de la Galería Edwards)

NOTA. – No vendemos al por mayor, sino directamente al público.

Cía. de Vapores
HAMBURGO SUD-AMERICANA

Líneas de Vapores rápidos y de gran lujo de Buenos Aires a Hamburgo, con escalas.

MONTEVIDEO,
SANTOS,
RIO DE JANEIRO,
LISBOA,
VIGO,
BOULOGNE, s/M.,
(Vía París)

PROXIMAS SALIDAS:
"ANTONIO DELFINO" . 20,000 ton. 17 de Abril 1926
"MONTE SARMIENTO". 20,000 ton. 20 de Abril 1926
"CAP. NORTE". . . . 20,000 ton. 8 de Mayo 1926
"CAP. POLONIO". . . 30,000 ton. 27 de Mayo 1926
"CAP. POLONIO" (GRAN CRUCERO DE TURISMO). 18 DE JULIO DE 1926

AGENTES GENERALES:
WEBER & Cía.
SANTIAGO, GALERIA SAN CARLOS N.o 31
Sub-Agente en Santiago: A. Sala, Huérfanos 761

VAPOR RAPIDO AL NORTE
EL COMODO VAPOR TRANSATLANTICO DE PASAJEROS:
"CHILE"
Saldrá para COQUIMBO, HUASCO, CHAÑARAL, TALTAL, ANTOFAGASTA, TOCOPILLA, IQUIQUE, CALETA BUENA y ARICA.
EL JUEVES 8 DE ABRIL, A LAS 6 P. M.
Unico vapor de la costa que cuenta con gran número de camarotes para una sola persona.
Por fletes, pasajes y demás pormenores, verse con:
R. Donoso Grille, Galería Alessandri N.o 237 SANTIAGO | Cía. Transportes Unidos, Estado, esquina Alameda, SANTIAGO
En Valparaíso: SOC. ANON. MARITIMA GONZALEZ SOFFIA y Cía.
Blanco N.o 903
8—A

N.G.I.
Línea mensual VALPARAISO.—Puertos del Norte.—Europa.
"BOLOGNA" . . . . 21 de Abril
"NAPOLI" . . . . 21 de Mayo
"VENEZUELA" . . . . . . 2 de Julio
"BOLOGNA" . . . . 2 de Agosto
Línea Gran Express. BUENOS AIRES—BRASIL—EUROPA
"GIULIO CESARE" . . . . 8 de Abril
"Re VITTORIO" . . . . . 24 de Abril
"EUROPA" . . . . 29 de Abril
"Pssa MAFALDA" . . . . . 11 de Mayo
"GIULIO CESARE" . . . . 22 de Mayo
Para detalles e informes, dirigirse a las oficinas de:
VALPARAISO
Pasajes y Gerencia, Blanco 1136
Sección Fletes, Blanco 913
SANTIAGO
Agustinas 1041
Casilla 2759

Grace Line
Servicio rápido de pasajeros para Antofagasta, Iquique, Arica, Mollendo, Callao, Salaverry, Talara, Balboa, Cristóbal y
NUEVA YORK
"SANTA LUISA"
saldrá de VALPARAISO el 14 de Abril, a la 1 P. M.
"SANTA TERESA" . . . . . . Abril 28
"SANTA ANA" . . . . MAYO 12
"SANTA ELISA" . . . . MAYO 26
News Orleans and South American Steahpship Co. Servicio mensual de vapores de carga desde News Orleans EE. UU. a puertos chileno y vice-versa.
GRACE y Cía. (CHILE S. A.
HUERFANOS, ESQUINA MORANDE.— SANTIAGO

Cia. Sud - Americana de Vapores
SERVICIO MENSUAL A NUEVA YORK CON ITINERARIO FIJO EN 18 DIAS — SALIDAS EN SABADOS A LAS 4 P. M. EN PUNTO
"ACONCAGUA" 10 DE ABRIL — "TENO" 8 DE MAYO
Con escalas en Antofagasta, Iquique, Arica, Callao, Payta y Cristóbal.
SERVICIO QUINCENAL A GUAYAQUIL (ECUADOR) — SALIDAS EN VIERNES, A LAS 6 P. M.
"IMPERIAL" 16 DE ABRIL — "HUASCO" 30 DE ABRIL
Con escala en Coquimbo, Antofagasta, Gatico, Tocopilla, Iquique, Caleta Buena, Arica, Ilo, Mollendo, Chala, Pisco, Cerro Azul, Callao, Salaverry, Pacasmayo, Eten, Pimentel y Payta.
El vapor "Aysen" hará escalas extraordinarias en Huasco, Caldera, Chañaral y Taltal.
SERVICIO QUINCENAL A PIMENTEL (PERU) — SALIDAS EN VIERNES, A LAS 6 P. M.
"MAPOCHO" 9 DE ABRIL — "CACHAPOAL" 23 DE ABRIL
Con escalas en Coquimbo, Huasco, Caldera, Chañaral, Taltal, Antofagasta, Iquique, Pisagua, Arica, Ilo, Mollendo, Chala, Lomas, Pisco, Tambo de Mora, Callao, Huacho, Supe, Huarmey, Casma, Samanco, Chimbote, Salaverry, Pacasmayo y Eten.
VAPORES PARA PENCO, LOTA, TOME Y TALCAHUANO SALIDAS DE VALPARAISO TODOS LOS MIERCOLES DE TALCAHUANO SALEN DE REGRESO PARA VALPARAISO TODOS LOS MARTES A LAS 6 P. M.
WESSEL DUVAL & Co., HUERFANOS ESQUINA MORANDE
Cía. TRANSPORTES UNIDOS, Estado esquina Delicias, Sub-Agentes

P. S. N. C.
VIA ESTRECHO DE MAGALLANES
"ORTEGA" (8,500) 11 A. M. 18 DE ABRIL — para San Antonio, Talcahuano, Penco, Coronel, Corral, Punta Arenas, Port Stanley, Montevideo, Santos, Río de Janeiro, San Vicente, Lisboa, Vigo, La Coruña, La Rochelle-Pallice y Liverpool.
Viaje a Punta Arenas en ocho días
Viajes de turismo de Valparaíso o San Antonio a Montevideo; Montevideo a Buenos Aires y Buenos Aires a Santiago.
1.a clase por vapor y ferrocarril transandino . . . . £ 55.—
2.a clase por vapor y 1.a clase transandino. . . . 43.—
VAPORES PARA NUEVA YORK
ESSEQUIBO. . . 21 de Abril
EBRO. . . . . 19 de Mayo
ESSEQUIBO. . . 16 de Junio
1 P. M.
Para Antofagasta, Iquique, Arica, Mollendo, Callao, Salaverry, Payta, Balboa, Cristóbal, La Habana y Nueva York

R. M. S. P.
SERVICIO RAPIDO DE LUJO DESDE Buenos Aires a Europa
PROXIMAS SALIDAS DE LOS AFAMADOS VAPORES "A"
VIAJES RAPIDOS A LISBOA EN 18 DIAS; CHERBURGO Y SOUTHAMPTON EN 19 DIAS
"AVON" . . . . . . 11,073 toneladas, 17 de ABRIL
"ALMANZORA" . . . 15,551 toneladas, 28 de ABRIL
"ANDES" . . . . . 15,620 toneladas, 8 de MAYO
"ASTURIAS" . . . . 22,000 toneladas, 22 de MAYO
"ARLANZA" . . . . 14,930 toneladas, 2 de JUNIO
"AVON" . . . . . . 11,073 toneladas, 12 de JUNIO
PROXIMAS SALIDAS DE LA LINEA "D"
"DEMERARA" . . . . 23 de ABRIL
"[illegible]" . . . . 7 de MAYO
"DESEADO" . . . . 21 de MAYO
"DESNA" . . . . . 4 de JUNIO
VIAJES DE LLAMADA DESDE VARIOS PUNTOS DE EUROPA SIRIA Y TURQUIA

SANTIAGO Agustinas 1017 — Casilla 536 THE PACIFIC STEAM NAVIGATION Co. VALPARAISO Calle Blanco — Casilla 24 V.
SUB-AGENTES EN SANTIAGO: TRASPORTES UNIDOS, ESTADO ESQUINA ALAMEDA; VILLALONGA, AGUSTINAS N.o 817.

Todos los partidos, a excepción de los comunistas y asalariados prometieron apoyar al actual Gobierno

LA PRESENTACION DEL MINISTERIO AL CONGRESO. —EL PROGRAMA DEL GOBIERNO ES AMPLIO Y MERECE LA APROBACION DE LA MAYORIA DE LOS PARTIDOS POLITICOS

Para la vida política de nuestro país, ha sido ayer un día memorable. La presentación del Ministerio al Congreso, ha dado lugar al desarrollo de un acto cívico cuyo recuerdo perdurará por muchos años en la memoria de nuestros Parlamentarios y de nuestros hombres de Gobierno.

La Carta Fundamental de la República, aprobada por la inmensa mayoría del electorado nacional, no establece la obligación de que el Gabinete se presente a las Cámaras, ya que ampara un sistema de Gobierno netamente Presidencial.

Sin embargo, por un acuerdo del Gobierno del Excmo. señor Figueroa Larraín, los nueve sillones destinados a los Ministros, han sido ayer ocupados por todos los Secretarios que laboran en las tareas del actual Gobierno y han recibido de la casi totalidad de los partidos representados en las ramas Legislativas, las más alentadoras promesas de patriótica cooperación.

El programa del Gobierno, trazado a grandes rasgos por el señor Ministro del Interior, ha sido favorablemente comentado en los círculos políticos y, refiriéndose a él, los diversos señores Diputados que hicieron uso de la palabra, estuvieron de acuerdo en manifestar que se consultaba en dicha pieza oratoria, una gran parte de las aspiraciones de las fuerzas políticas organizadas del país.

El entusiasmo despertado por la sesión

La prensa había venido dando cuenta diariamente de los preparativos que se hacían en los círculos políticos para recibir al Ministerio en las sesiones celebradas ayer por ambas Cámaras.

El hecho de encerrar este acto la más genuina demostración de la vuelta a la vida cívica e institucional de la República, había despertado, con lógica justicia, un enorme entusiasmo en todos los círculos de la capital.

Sólo así se explica que desde una hora antes de iniciarse la sesión, los alrededores del Congreso se vieran invadidos por una numerosa concurrencia que esperaba deseosa la apertura de los recintos destinados al público.

Cuando minutos después de las 3 de la tarde fueron abiertas las puertas de las galerías y tribunas de la Cámara de Diputados, un gentío cuyo número es difícil calcular, invadió por completo, en pocos minutos, las diversas aposentadurías, que a la hora de la sesión estaban completamente atestadas de un público ansioso por conocer las incidencias de la gran jornada cívica.

En los pasillos de la Cámara

Mientras tanto, en los pasillos de la Cámara se formaban grupos numerosos de Diputados que comenla sesión. Las ideas fundamentales la sesión. Las ideasfundamentales de algunos discursos, dadas a conocer por nuestro diario en la edición anterior y otros porque habían sido leídos ya en las reuniones de Diputados, eran vivamente comentados y la incertidumbre reinaba sólo en cuanto a los términos en que estaría concebido el discurso presentación del Ministro señor Maximiliano Ibáñez.

Se inicia la sesión

A a las 4 en punto de la tarde, empezaban a entrar a la sala los miembros de la Cámara joven, mientras el Presidente de ella, señor Rafael Luis Gumucio, agitando brevemente la campanilla, declaró abierta, "en el nombre de Dios", la sesión, que por su carácter pasaba a tener el tinte de solemne.

Inició la cuenta el señor Secretario y luego el Presidente de la Corporación, poniéndose de pié, se refirió al sensible fallecimiento del Diputado por Chillán, señor Ricardo Troncoso Puga, y manifiesta el profundo pesar que esta pérdida ha provocado entre los miembros de la Corporación, diciendo en una parte de su discurso lo siguiente:

"Siempre, dijo, el fallecimiento de un Diputado ha producido sincero pesar entre sus colegas, aun en épocas en que nos combatíamos animosamente los unos a los otros; pero esta impresión tiene que ser mucho mayor ahora que los miembros de la Cámara están unidos en un solo haz para defender la normalidad constitucional y las instituciones públicas".

Se suspende la sesión por un cuarto de hora

En seguida propone que en señal de duelo, se levante la sesión por espacio de 15 minutos. Aceptada la indicación, los señores Diputados abandonaron la sala.

A las 4.25 se reabrió la sesión y se aprobó la tabla preparada por los Comités Parlamentarios, que dimos a conocer en nuestra edición anterior.

Llega el Ministerio

Faltaban pocos minutos para las 5, cuando hicieron su entrada a la sala, los Secretarios de Estado, encabezados por el jefe del Gabinete, señor Maximiliano Ibáñez, quien, después de tomar coolcación en el lado derecho de la sala, solicitó la palabra para dar lectura a su discurso presentación. Concedida la palabra, el señor Ibáñez se puso de pie y desplegó su discurso. En esos momentos, un profundo silencio muy de tarde en tarde interrumpido, reinó en la sala y el Premier empezó de la siguiente manera:

Discurso del señor Ministro del Interior

Las dos Cámaras han sido citadas para entrar a discutir los proyectos de ley que les tiene sometidos S. E. el Presidente de la República.

He pedido la palabra, honorable presidente, no para exponer el programa del Ministerio, sino para hacer algunas declaraciones que el Gobierno ha creído conveniente formular ante las Cámaras al iniciarse la discusión de aquellos proyectos del Ejecutivo.

El país acaba de pasar por un período crítico, cuyas vicisitudes no hay para qué rememorar.

Bastará que diga que durante esos días la República estuvo en inminente peligro de caer en una guerra civil, y que sólo el patriotismo y la tradicional sangre fría de nuestra raza pudieron librarnos de tal calamidad, y nos permitieron volver por las vías normales y democráticas, al régimen constitucional y legal.

Así, en perfecta paz, el pueblo aprobó la nueva Constitución, y los partidos libremente y de común acuerdo, eligieron al actual Presidente de la República y al actual Congreso.

Pero ese período anormal y los errores de los años anteriores crearon a la República una de las situaciones más difíciles de su historia.

Las luchas políticas y los acontecimientos recién pasados, produjeron la caída de los poderes públicos constituídos, dividieron y enconaron los ánimos, destruyeron las bases en que descansaban nuestras instituciones.

El Gobierno debía hacer frente a las incertidumbres, a las desconfianzas y a las dificultades inherentes a todo régimen constitucional nuevo y a la aplicación de las grandes reformas sociales realizadas.

El Gobierno y el Congreso debían emprender la reorganización de la Administración Pública, desmoralizada por largos años de ardiente lucha política.

La compleja y urgente tarea de revisar los decretos leyes y de corregir los defectos propios de la forma precipitada en que fueron discutidos, no se ha iniciado siquiera.

Los enormes gastos de los últimos años, el aumento incesante de los empleados, de los sueldos y de las pensiones y los empréstitos por más de mil millones de pesos contratados en los últimos años, creaban a la Hacienda Pública una situación no sólo difícil, sino aflictiva.

Las nuevas contribuciones y la elevación de las antiguas hasta los límites del poder tributario de nuestra población, constituyen un grave peligro para la buena marcha económica de la nación.

Todos estos problemas reunidos, creaban al país una situación grave y alarmante.

En presencia de ella los partidos plegaron patrióticamente sus banderas: eligieron de común acuerdo, para ocupar la primera magistratura, al hombre que en tales circunstancias podía reunir la voluntad y la confianza del mayor número de nuestros conciudadanos; eligieron también de común acuerdo y sin lucha, al actual Congreso; y, finalmente, los partidos celebraron un pacto en el cual estamparon sus sanos propósitos de reconstitución de la República y de apoyo al nuevo Gobierno.

Sobre estas bases tomó el mando S. E. el Presidente de la República, y, respetándolas con fidelidad y con honradez, nombró este Gabinete, en cuya organización se rompieron los viejos moldes de nuestra política, para dar nacimiento a un Gobierno de carácter nacional, que aspira a tener la confianza y la adhesión de todos los partidos y que está resuelto a conducirse lealmente con todos ellos, sin preferencias para ninguno.

Hemos procurado corresponder así a los grandes fines que dieron vida al nuevo régimen constitucional y al Gobierno del Excmo. señor Figueroa y perseveraremos resueltamente en esos mismos propósitos.

Apartándose de los procedimientos ruidosos, que atraen los aplausos, venciendo muchas resistencias inevitables y soportando resignadamente muchas críticas injustas, S. E. el Presidente de la República y el Gabinete, han logrado apagar los ardores de la lucha recién pasada, han logrado asegurar no sólo el orden, sino la más perfecta tranquilidad pública.

Sin agitaciones ni perturbaciones, los poderes públicos recientemente elegidos han entrado a ejercer sus funciones, y se ha restaurado así, sin llamar la atención, nuestro régimen constitucional y legal.

En los tres meses transcurridos, la Administración ha vuelto a tomar el camino de sus viejas tradiciones de laboriosidad y disciplina, faltando solamente la aprobación de los proyectos que el Ejecutivo ha presentado al Congreso para que ella quede reorganizada sobre bases sólidas, estables y justicieras.

Al iniciarse el Gobierno actual, el problema internacional del Norte, inspiraba incertidumbres y aprensiones en le ánimo público, acerca de la ejecución del laudo arbitral. Se han procurado allanar las dificultades surgidas, para llegar a la solución definitiva que el país desea y que, en estos momentos, conceptuamos bien encaminada.

El lamentable estado de la Hacienda pública constituye, sin duda, el mal más grave que aflige al país. A este problema hemos dedicado las cuatro quintas partes de nuestras pesadas labores; pero nada de definitivo hemos podido realizar todavía, pues, en esta materia bien poco podemos hacer sin el concurso del Congreso, que ha iniciado sus labores legislativas hace pocos días.

Nuestra tarea tenía que concretarse a preparar los proyectos necesarios para derogar las leyes y decretos-leyes de efectos permanentes que destruyeron el equilibrio de la Hacienda Pública, y para llegar a la aprobación de un presupuesto de gastos que nos ponga a cubierto de la bancarrota que nos amenaza.

Esos proyecos fueron sometidos al Congreso hace más de un mes, y el Gobierno espera encontrar en sus dos Cámaras el concurso que ellos merecen y el pronto despacho que exige la aflictiva situación del Erario público.

Tal ha sido, honorable Presidente, la labor del Gobierno en los tres meses y medio que han transcurrido desde que asumió el mando el Excmo. señor Figueroa.

El orden público y el imperio de nuestras instituciones republicanas y democráticas puede decirse que se han restablecido por sí solos, tranquilamente y sin zozobras.

Las fuerzas armadas, cumpliendo sus patrióticas promesas de Setiembre de 1924 y de Enero de 1925, se han apartado de la política y han vuelto a las tareas propias de la alta misión que la República les tiene encomendada.

Nuestros conciudadanos, libres ya de las inquietudes de los últimos tiempos, se dedican tranquila y confiadamente a sus fecundas labores cotidianas.

La verdad de este cuadro halagador se siente de uno a otro extremo del país; pero yo no sería enteramente franco y sincero si no dijera que aquí, en Santiago, se han observado durante los últimos meses y se observan todavía, los sedimentos de los pasados trastornos políticos.

Quedan aún algunos políticos que no se conforman con los hechos consumados, y que querrían que el país hiciera una contramarcha hacia el pasado.

El Gobierno resistirá cualquier intento de reacción contra las grandes directivas que el pueblo se trazó en la nueva Constitución y en las elecciones del Presidente de la República y del Congreso.

Aún más: debidamente autorizado, declaro en nombre de S. E. el Presidente de la República que, a su juicio, está aún muy lejano el día en que el Gobierno del país pueda prescindir del patriótico, espontáneo y casi unánime acuerdo de los partidos que lo llevaron a ese alto cargo, acuerdo que ha sido después solemnemente renovado en pactos políticos de gran trascendencia y en cuyos propósitos de unión y concordia descansa por ahora la tranquilidad actual de la República y su suerte futura.

SEXOCRIN
PRODUCTO GLANDULAR
PARA
DESORDENES SEXUALES
Este producto es de eficacia en los casos de debilidad sexual y neurastenia.
GLANDULAR LABORATORIES OF AMERICA
NEW YORK
(A base de glándulas adrenal, pituitaria anterior y tifoides)
DEPOSITARIOS EXCLUSIVOS EN CHILE
DAUBE Y CIA.
VALPARAISO—SANTIAGO—CONCEPCION
ANTOFAGASTA

TODOS LOS ORADORES SE REFIRIERON EN FORMA ESPECIAL A LOS ACONTECIMIENTOS REVOLUCIONARIOS DE SETIEMBRE Y ENERO. — TEXTO DE ALGUNOS DISCURSOS

Del señor Santiago Labarca

El Partido Radical juzga la crisis por que hoy atraviesan las naciones de Occidente como un simple fenómeno de crecimiento. La propaganda democrática hecha por los espíritus esclarecidos del siglo XVIII consiguió destruir muchos prejuicios y formar una nueva mentalidad en los pueblos; pero no logró cambiar fundamentalmente la organización social y política de las naciones. Fué una revolución hecha más en las palabras que en las instituciones. Al monarca que orgullosamente podía exclamar: El Estado soy yo, se le reemplaza por un Gobierno que puede también hacer suya la histórica frase; a la nobleza la sucede una plutocracia que, en los hechos, constituye una clase privilegiada sin las limitaciones imperiosas de la tradición; el derecho divino es reemplazado por la idea de la soberanía nacional y en el nombre de Dios o en el nombre del pueblo en el hecho se constituye un Gobierno cuyo poder no tiene más limitación que la de su propia fuerza. Y, de este modo, la famosa trilogía de la revolución francesa no es más que el conjunto armonioso de huecas palabras sonoras.

La historia entera del siglo XIX es la historia de la lucha entre la idea que anhela cristalizar en instituciones nuevas y la tradición que pretende mantener intactos los viejos moldes. Esa lucha hace crisis con la gran guerra y el mundo parece entonces atravesar por un trágico período de locura: de un lado se derrumban los últimos imperios de Derecho Divino y, del otro, se declara la bancarrota de los principios democráticos que hasta hoy jamás se han aplicado integramente. En esta situación caótica, de la que la nuestra no es más que un reflejo, dos caminos antagónicos parecen abrirse frente a los pueblos: el uno mira hacia atrás, pretende reconstruir las dictaduras que se creían muertas para siempre, hace la apología de la fuerza e impone por la fuerza sus decisiones; el derecho, la libertad no son árboles que en él protejan con su sombra al ciudadano. Ese es el camino que han seguido unas tras otras la Italia, la España, la Grecia, ese es el camino que habíamos empezado a recorrer nosotros. La vieja Inglaterra, en cambio, sigue una senda menos tortuosa.

La gobiernen liberales, laboristas o conservadores, hace un lento trabajo de adaptación de sus instituciones a las nuevas necesidades de su pueblo y, en vez de retroceder apresura la marcha en el camino de las reformas.

No hay en ella caudillos que pretendan resucitar los tiempos heroicos de César, ni hombres que deseen representar en el tablado de la vida las escenas terribles de los dramas de Shakespeare. La libertad sigue siendo la norma espiritual de los Gobiernos, mientras en el campo de la producción el Estado interviene cada día más en busca de la cooperación de todos los elementos que en ella intervienen. Y hoy como ayer, es la Inglaterra el único país que mantiene su tranquilidad interna, rehace sus finanzas, reconquista sus mercados y puede mirar segura el porvenir.

Los radicales chilenos piensan que es el camino seguido por la Inglaterra el único que permite a los pueblos desarrollarse en paz y usufructuar de los beneficios de la civilización. Si el cuadro que el mundo mismo nos presenta no bastara para demostrar la verdad de esta opinión, nuestra propia experiencia sería suficiente para que estuviéramos seguros de que no son los Gobiernos de facto los que salvan a los pueblos. Año y medio de trastornos en que se hizo tabla rasa de nuestras instituciones, de nuestro viejo credo democrático, de nuestro tradicional liberalismo nos han enseñado en carne propia lo que puede esperarse de los Gobiernos que no se ajustan a normas constitucionales y que obdecen sólo al capricho siempre cambiante de un número reducido de hombres.

Dentro de este concepto, el Partido Radical respetará la Carta Fundamental que nos rige. No participó en su dictación, ni responde ella a la concepción que del Estado tiene; pero, frente a las realidades, el Partido prefiere que existan algunas reglas escritas, a que el Gobierno sólo se rija por la voluntad o el capricho de los gobernantes. La presencia en la primera Magistratura de la Nación del Excmo. señor Figueroa Larraín es prenda cierta de que el Ejecutivo sabrá usar con mesura las omnímodas facultades que la Constitución le otroga. La práctica, juez cuyos fallos son inapelables, irá demostrando los errores que la Constitución contiene y el Partido Radical aprovechará esas enseñanzas para proponer las reformas que estima necesarias.

El Partido Radical sostiene hoy, como ha sostenido desde que nació a la vida política, que el Estado no puede ni debe tener participación alguna en las actividades espirituales de los ciudadanos, y afirma una vez más, que las libertades de pensamiento, de palabra y de prensa deben ser absolutas. Luchará, en consecuencia, porque se deroguen los decretos-leyes que atentan contra dichas libertades. Especialmente los decretos-leyes en que se limita la libertad de imprenta, en que se da una indebida intervención al Ministerio de la Guerra en los Servicios Postales en caso de conmoción interna o externa y los títulos del nuevo Código Militar en que se crean tribunales especiales para juzgar a ciudadanos ajenos a las instituciones armadas.

Razones de orden material obligan a que "la educación pública sea una atención preferente del Estado". Mas, el Partido Radical, consecuente con su credo liberal, considera que la educación pública no puede ser el arma de un determinado credo político o de una determinada secta religiosa. Auspiciará la reforma integral de nuestras instituciones educacionales inspirada en el propósito de impedir la intromisión en ellas de la política militante. Considera que la autonomía de la educación debe ser absoluta y que su dirección debe quedar entregada a los pedagogos, a los padres de familia, a los egresados y a las instituciones que se encuentren directamente ligadas con ella.

La centralización excesiva, herencia de los pasados regímenes monárquicos, que caracteriza a los Estados modernos, debe dar paso a una descentralización funcional y regional que permita a los diversos servicios públicos y a las diversas regiones tener la autonomía necesaria para resolver sus propios problemas dentro de las líneas generales que el Gobierno, dentro de su papel de armonizador de los intereses colectivos e individuales, debe darles.

La descentralización de los servicios y su dirección por representantes de los factores que intervienen directamente en ellos en calidad de productores o consumidores, es la única forma de impedir el incremento indebido de la burocracia y de darles la eficiencia que la nación tiene derecho a exigirles.

La descentralización regional llenará una sentida aspiración de Chile entero, que se siente absorbido por la capital, inyectará nueva vida, dará nacimiento a nuevas actividades en las provincias y simplificará nuestro engorroso sistema administrativo.

Descentralizados los servicios y las regiones, pierde el Estado su antigua rigidez, deja de ser la máquina creadora de más y más empleos, y se trasforma en un potente factor del progreso. El Gobierno puede, entonces, dedicar sus actividades al estudio de los numerosos problemas nuevos cuya resolución deben afrontar en los tiempos modernos los Poderes Públicos, sin dilaciones y sin timideces.

Así como niega el radicalismo el derecho del Estado a intervenir en las actividades espirituales de los ciudadanos, cree que es el deber primordial de él intervenir en todas las actividades materiales no para imponer soluciones, sino para obtener la cooperación de todos los ciudadanos y armonizar todos los intereses. El individualismo absoluto que caracterizó al siglo XIX, debe ser, necesariamente, reemplazado por un amplio espíritu de solidaridad, y es al Estado a quien corresponde emprender esa labor trasformadora de la sociedad.

Dentro de este concepto debe el Gobierno preocuparse de proteger la producción nacional, aunando en una acción común los intereses de productores y consumidores. El Partido radical presentará una serie de proyectos de ley que tiendan a solucionar el problema del carbón, el problema de los trasportes y el problema agrícola.

La protección a la industria nacional se ha hecho, hasta hoy, sin sujeción a ningún plan, siguiendo sólo las impresiones del momento, y se han visto nacer, así, industrias que no tienen otra base que la protección que el propio Gobierno les dispensa. En esa forma se encarece la vida y no se contribuye al progreso nacional. El radicalismo estima que sólo deben protegerse aquellas industrias que tienen una base económica seria, y que representen una verdadera fuente de entradas.

La protección a la minería por medio de una Caja de Crédito Minero, será materia de un prolijo estudio de parte de la representación radical. Es necesario que una de las principales fuentes de la riqueza nacional sea explotada por los chilenos, y eso sólo se conseguirá cuando nuestros connacionales puedan disponer de los capitales necesarios.

Este mismo propósito de armonizar los intereses aparentemente opuestos, debe inspirar la labor que en el campo del trabajo debe realizar el Gobierno. Durante el período de los Gobiernos de facto, se dictaron numerosas leyes de carácter social. Todas ellas tienen el mismo aspecto de rigidez de nuestra vieja legislación, y la legislación social no puede ni debe ser rígida. Trata de resolver problemas relativamente

ABRIGOS $ 75. VESTIDOS $ 75.

GRANDES OCASIONES

ABRIGOS
En insuperable Nutria Australiana, en originales y regios Modelos de Gran Moda, con o sin gode.
VALIAN 1,500 PESOS
Ahora $ 990

ABRIGOS
Confeccionados en rico Mufflon de pura lana, en Beige, Cáscara, Plomo, Negro y muchos otros colores.
ELEGANTES MODELOS
PRECIO EXCEPCIONAL

MEDIAS
De pura seda, en veinticinco colores de gran moda, marca "POLA NEGRI". La media de mayor duración conocida. Devolvemos el dinero si la duración no corresponde al precio
OCASION: $ 6.50 EL PAR
MEDIAS ½ Hilo, importadas, gran variedad de colores, muy durables. Un precio de
REGALO: $ 2.95 EL PAR

CASILLA
N.° 834

Casa Mc ROSTIE
274 - AHUMADA - 274
ENTRE AGUSTINAS Y HUERFANOS

TELEFONO
N.° 37

Muebles
a precios sumamente bajos y con grandes facilidades de pago, vende:
MUEBLERIA "ARTURO PRAT"
Consulte nuestros precios:
ARTURO PRAT 182

LINGUE Y RAULI
PARA PISO, MUY SECO
1x2 1|2 Mach., $ 0.80 c|u.
OFRECE:
BARRACA Y FABRICA "LA REPUBLICA"
DOMEYKO 2354, TELEFONO N.o 182 (PARQUE)

vos, sobre los que no existe una experiencia concluyente, y que cambian a cada instante. Lo que las leyes sociales deben perseguir es la creación de los organismos que, con la mayor amplitud posible, estudien y resuelvan en cada caso el problema que se presenta. El Partido Radical, que ha auspiciado siempre una amplia legislación social, presentará a la Honorable Cámara las modificaciones que, a su entender, deben realizarse en nuestras leyes sociales; esas modificaciones tenderán a hacer practicables los principios en que se basa la actual legislación, y a impedir que las leyes sociales se trasformen en una nueva extorción del débil.

La amplitud que a las funciones del Estado da el radicalismo, amplitud que no amenaza con un aumento desmesurado de la burocracia en el sentido que hoy se da a esta palabra, pues debe encuadrarse dentro del concepto de la descentralización, requiere grandes recursos financieros. Bien conoce el Partido Radical la situación del Erario Nacional, la imposibilidad de obtener nuevos recursos en cantidad apreciable, pero estima que, con los mismos recursos actuales, mejor aprovechados y mejor invertidos puede realizarse toda esa labor.

Una verdadera política económica no consiste tanto en gastar menos como en aprovechar bien lo que se gasta. El Partido Radical cree que los presupuestos deben saldarse con las entradas ordinarias de la Nación y apoyará todas las medidas que tiendan a ese fin. Pero cree al mismo tiempo que una mejor organización de todos los servicios reportará mayores entradas al país y permitirá al Gobierno abordar problemas que hasta hoy, por falta de fondos, se encuentran sin solución.

El Partido Radical ha esbozado en forma cansada pero necesaria, el criterio con que juzga algunos de los principales problemas de nuestra política interna.

Desea sintetizar en una sola frase su opinión sobre nuestras cuestiones internacionales: Chile está obligado a hacer todos los sacrificios compatibles con su dignidad de nación para asegurar la paz en el Continente americano.

El Partido Radical está seguro de que el programa de acción que se acaba de esbozar encontrará la acogida de todos los chilenos y aunará los propósitos de todas las colectividades políticas. El país está cansado de las luchas bizantinas en que antiguamente se perdían el tiempo y los mejores esfuerzos de sus mejores hombres. El país sólo anhela paz y tranquilidad, la paz y la tranquilidad que traen a los pueblos los Gobiernos que se inspiran en la justicia y que resuelven los problemas guiados sólo por los dictados del interés colectivo.

S. E. el Presidente de la República y los honorables señores Ministros pueden estar ciertos de que, dentro de los rumbos que se han diseñado, encontrarán toda la cooperación que necesiten para el buen Gobierno de la República. El Partido Radical considera que es al Ejecutivo al que corresponde iniciar los proyectos de ley necesarios para resolver los problemas que ha esbozado y espera confiadamente en que esa iniciativa no ha de tardar largo tiempo.

Suelen salir los pueblos rejuvenecidos de las grandes crisis que atraviesan. Tal pueden ser las consecuencias del período caótico que acabamos de atravesar. El ha servido para que desaparezcan muchos prejuicios que oscurecían el claro criterio de sus mejores hombres. El ha servido para que la política que giraba sólo alrededor de pequeños intereses partidistas, se alce por sobre los círculos y las conveniencias de los partidos y aparezca con las características de una alta política nacional que coordine las aspiraciones de todos. Pero es necesario para que se cosechen estos frutos que cada individuo y cada institución ocupe y desempeñe lealmente el lugar y las funciones que les corresponden dentro del tradicional rodaje de nuestro Gobierno.

Los partidos políticos están firmemente dispuestos a asumir sólo el papel que les corresponde en el Gobierno de una nación bien organizada y ellos esperan que en igual forma procedan todos los poderes públicos y las instituciones que dentro de su esfera de acción, han sabido cosechar gloriosos laureles.

Frente al mar Pacífico que baña nuestras costas se alza el monumento que simboliza las glorias de la Armada Nacional; en la Alameda de las Delicias, por la que desfilaron los regimientos vencedores en cien combates, se alzan los monumentos que recuerdan el heroísmo del Ejército; frente al palacio de Gobierno se eleva la estatuta de Portales como testimonio de la admiración que los chilenos sienten por el hombre que organizó nuestras instituciones civiles. Esos monumentos son la base, la esencia de nuestra historia. ¡Que ellos inspiren a los hombres de hoy!

De don Ismael Edwards Matte

Señor presidente: antes, la presentación de un Gabinete ante el Congreso era un acto tan trivial y repetido—y ello por causas que no hace al caso analizar—que los discursos con que los partidos recibían al nuevo Ministerio eran generalmente más que juicios políticos y que exposición de doctrinas, declamaciones oratorias de carácter académico.

Hoy las cosas han variado.

Después de dos años en que el país se ha gobernado sin sujeción alguna a lo establecido en nuestra Carta Fundamental; después de más de un año que el Congreso fué disuelto, hoy, bajo el imperio de una nueva Constitución, torpe y arbitrariamente impuesta a la República, se presenta ante la Cámara un nuevo Gabinete.

En la Moneda hay también un nuevo Jefe del Estado.

Considerando la armonía que hoy existe en la política, los diputados liberales bien quisiéramos tender un manto sobre las diferencias y los choques del pasado. Pero, hemos deliberado acerca de ello y hemos creído que no teníamos derecho a reanudar nuestras labores cívicas sin deslindar las responsabilidades que a los partidos y a los hombres corresponden en la crisis porque han atravesado nuestras instituciones.

Durante cuatro largos años, en el Parlamento, en la tribuna y en la prensa, manifestamos nuestra disconformidad con los procederes del Gobierno.

Protestamos duramente contra las actitudes de caudillo partidista del Jefe del Estado. Censuramos e hicimos ver los peligros que a nuestro juicio traía aparejado el hacer intervenir a los cuarteles en las diferencias que a cada paso surgían en la política diaria.

Mereció nuestra censura la visita cortesana de los jefes, que solicitados, llegaron a altas horas de la noche a ofrecer su adhesión a la Moneda.

Partidarios como somos del sistema parlamentario de gobierno a la medida de nuestras fuerzas, defendimos los fueros del Congreso contra los avances del Ejecutivo. Nos es grato recordar que muchas veces, en esas ocasiones, miembros distinguidos del Partido Radical, nos ayudaron.

Con incansable persistencia protestamos de que la administración pública se considerase como patrimonio exclusivo de los partidos que habían llevado a la Moneda al jefe del Estado.

A veces, amigos nuestros, fueron a los sucesivos Gabinetes a procurar con sus esfuerzos enmendar el rumbo equivocado del gobierno.

Sus esfuerzos fueron vanos: no encontraron en Palacio la cooperación indispensable para impedir el mal que veíamos venir.

Y vino el 2 de Marzo de 1924.

Antes, los hombres de gobierno, excusaban la ineficacia de su acción, diciendo que sin mayorías homogéneas en ambas ramas del Congreso era imposible gobernar.

¡A qué recordar cómo se desarrolló aquella triste jornada, cuya fecha acabo de citar!

Dejamos sí, constancia de que fueron civiles los que indujeron a muchos miembros del Ejército—entre otros a un General Ministro de la Guerra—a poner el peso de su espada en la balanza electoral.

¡Logró su anhelo el jefe del Estado!

¡Obtuvo las tan deseadas mayorías homogéneas!

Se desarrolló la actividad más febril que es posible imaginar, para lograrlas. No se vaciló en procedimientos. Los hilos del telégrafo se pusieron por entero al servicio de los amigos del Gobierno.

La intervención gubernativa favoreció más que a los hombres de partido, a los amigos de Palacio: en Curicó, al señor Olavarría; en Malleco, al ciudadano que hoy es cónsul en Hamburgo.

La nave del Estado marchaba a la bolina.

Los Gabinetes se sucedían con vertiginosa rapidez. Muchos de ellos cayeron envueltos en la polvareda levantada por el escándalo de una concesión que contrariaba los intereses nacionales y que, a veces era denunciada—lo digo en honor de los partidos—por hombres de los propios partidos de Gobierno.

A la administración pública, a cargo de responsabilidad y de trabajo, se llevaba muchas veces a personajes de mala reputación, de todos conocida. Fueron ungidos cónsules, tesoreros fiscales y nombrados jefes de servicio, ciudadanos reconocidamente deshonestos.

Era una carrera loca hacia el desprestigio total, definitivo.

Las mayorías homogéneas lejos de poner dique a tanto daño, precipitaron el mal, con aquel malhadado proyecto que una vez más hacía tabla rasa de disposiciones precisas de la Constitución.

Y vino aquello tan trascendental y ciertamente no olvidado del 5 de Septiembre.

Fué aquel un estallido espontáneo, irresistible.

No fué un complot sesudamente preparado, ni fué el producto de una intriga de políticos.

Se desmoronó un régimen ante el silencio de la opinión pública atónita.

Nuestro partido, que al iniciarse las sesiones de las Cámaras malamente elegidas el 2 de Marzo había declarado que el Congreso era espúreo, no tuvo sin embargo participación alguna en el movimiento militar que disolvió al Congreso y dió licencia al Presidente.

Y si vimos con simpatía el gobierno de los señores Altamirano, Nef y Bennett, fué porque les sabíamos honrados, desinteresados y anhelantes de desprenderse del pesado fardo que ni la intriga ni el empeño les había dado, sino la jerarquía que tenían en el Ejército y en la Armada.

Y cabe aquí, señor presidente, abrir un corto paréntesis:

Cuando la Junta de Gobierno de Septiembre, convocó al país a nuevas elecciones, nuestro partido se aprestó para la lucha electoral.

Se trataba de elegir un nuevo Congreso y un nuevo Presidente.

Para tan alto cargo, pudimos elegir a un hombre que nos hubiese dado un triunfo fácil, designando como nuestro candidato a un ciudadano que no encontrara resistencia.

Pero por tendencia, hemos preferido siempre la mejor solución, a la más fácil.

Durante cuatro años, incansablemente, habíamos combatido la política observada por S. E. el Presidente de la República.

Ibamos a ir a una lucha electoral: nuestro estandarte lo íbamos a confiar a nuestro mejor hombre; a aquel que más genuinamente encarnaba nuestra tendencia y nuestra idea; a aquel que se había manifestado de una actividad incansable, de una férrea energía, de un vigor extraordinario para atacar y vencer resueltamente el mal, sin orillarlo jamás.

Por eso hicimos a Ladislao Errázuriz nuestro candidato. Y hoy, en vísperas de que nuestro amigo se embarque para regresar a la patria, nuestro partido le rinde un cariñoso homenaje.

Señor presidente: después de producida la deposición de la Junta del Gobierno de los señores Altamirano, Bennett y Nef, se dijo en son de acusación que el Gobierno de Septiembre procedía de acuerdo con los partidos que formaron la oposición del Gobierno del señor Alessandri.

Se explica fácilmente tal concepto.

En la administración pública no había unionistas. Se les había expulsado y perseguido como a fieras. En los Ministerios, a simples y modestos oficiales, se les había exonerado de sus cargos, por la circunstancia de ser correligionarios nuestros.

Toda medida que contra cualquier funcionario adoptara el Gobierno de Septiembre no podía, en consecuencia, afectar sino a hombres que militaban en los partidos que habían acompañado en el Gobierno al Excmo. señor Alessandri.

Esta circunstancia fué la que hizo aparecer como unionista, al Gobierno de Septiembre.

En cambio, el movimiento de Enero del año 25 fué incubado en casa de los señores Jaramillo. El señor Ministro de la Guerra aquí presente, no me dejará mentir.

No queremos profundizar en lo de Enero.

Diremos solamente que nosotros no simpatizamos con ese movimiento con aires de complot, en que la deslealtad desempeñó rol tan preponderante.

Recordaremos además, que la revolución de Septiembre fué algo espontáneo, asombroso, que la opinión pública recibió admirada y silenciosa que encontró inmediata y unánime acogida, tanto en la Marina como en todas las guarniciones, de norte a sur de la República.

Lo de Enero—lo decimos para que quede constancia en los anales del Parlamento—fué algo local netamente santiaguino.

Pero todo eso es del pasado y se hunde ya en las sombras.

Vamos al presente:

En la Moneda hay un nuevo Presidente de quien espera mucho la República. Tiene raras condiciones para salir con bien del trance actual.

Un político chileno de raro talento, de actitudes inquietas, de alma compleja, de "cráneo marfileño", según lo ha dicho una traviesa escritora descendiente de Bello, definiendo una vez el rol que en la política debe desempeñar el Jefe del Estado, decía:

"El Presidente de la República " debe ser el poder moderador de " la lucha de los partidos, encau" zar sus grandes aspiraciones y " no contrariarlas; unirlos en un " propósito común y no dividirlos " ni anarquizarlos; substraerse a " sus luchas internas y procurar la " armonía política para mantener la " armonía social".

¿Verdad, señor presidente, que en las líneas de esta silueta parecen encuadrarse mejor los perfiles de nuestro Presidente de hoy que el del que teníamos antes?

Por estimarlo así, los diputados liberales ofrecemos a S. E., por intermedio de su Gabinete, toda nuestra cooperación para secundarlo en sus afanes de ser el supremo amparador de la justicia social.

Y en cuanto al Gabinete mismo, declaramos que, siendo como somos partidarios decididos del régimen parlamentario de gobierno, miramos con complacencia que el Ministerio sea presidido por un fogueado parlamentario que sabe los defectos, sin duda graves, que tiene el régimen, pero que no ignora que a pesar de todo son menores que los abusos que se producen cuando no existe el Parlamento en los gobiernos.

La opinión pública se queja de la lentitud de los métodos con que en el sistema parlamentario se abordan los problemas que la guerra mundial ha dejado como herencia a la humanidad.

Pero, cualesquiera que sean los defectos de los regímenes representativos, son mucho menores que los de las dictaduras fundamentales en la fuerza.

Por eso los diputados liberales nos esforzaremos en procurar prestigiar el Parlamento. Procuraremos que todos aquí nos resolvamos a abandonar ese mezquino espíritu de granjería que antes, tan difundido ha estado en el Congreso y que tanto ha desprestigiado el sistema, ante el concepto público.

Hemos oído con agrado el propósito del Ejecutivo de presentar equilibrado el presupuesto de los gastos y entradas del Estado.

Creemos que cualesquiera que sean los sacrificios que para alcanzar este resultado se realicen, será recompensado.

El país no soportaría nuevas contribuciones.

Los diputados liberales no aceptaremos que con nuestros votos se impongan nuevos tributos. Los existentes son ya muy duros y pesados pero, a pesar de serlo tanto, no aspiramos a reducirlos y nuestra acción en materia tributaria se concretará a secundar la acción del Ejecutivo para disminuir los gastos públicos, hoy absurdamente abultados y desproporcionados a muestra capacidad financiera. Creemos que prolijamente deben revisarse todas las reparticiones públicas; suprimirse todos los empleados y servicios qu no sean absolutamente necesarios.

Creemos aún, que sin perjuicio para la marcha del país, podría suprimirse aún alguno de los ministerios—el de Higiene por ejemplo—que podría quedar reducido a una simple subsecretaría.

Decimos ésto sin ánimo alguno de molestar al señor Ministro que sirve la cartera. Lo decimos como una prueba del criterio nuestro de que las economías no deben sólo afectar a los últimos puestos del escalafón administrativo, sino en ciertos casos, como éste, a los que ocupan una más prominente situación.

El desarrollo extremado de la burocracia del Estado, la exagerada inflación de los sueldos públicos no sólo son una fuerte sangría a los dineros del Estado; son, además, un obstáculo puesto al desarrollo del comercio, de la industria, de todas las iniciativas privadas que no pueden competir con el Estado en el pago de tan exageradas retribuciones.

Creemos que debe simplificarse la compleja y múltiple faena del pago de las variadas contribuciones que hoy confunden al contribuyente.

Nuestro servicio diplomático debe reducirse: no necesitamos para nada Ministro en Austria, ni en Suiza, ni en Panamá, ni en muchos otros pueblos, en los cuales Chile no tiene para qué tener plenipotenciarios residentes.

Nos gustaría ver más carácter, más energía, más resolución en los señores Ministros para proceder a revisar los servicios que de ellos dependen.

El período revolucionario fué pródigo en la creación de oficinas y de empleos que no corresponden a necesidades reales. Es urgente poner coto a tanto abuso.

Frente a no pocos servicios de responsabilidad—también aprovechándose del caos—se llevó a funcionarios que no tenían ningún antecedente para ello: en el Archivo de Gobierno, por ejemplo. Y nos sorprende que los señores Ministros dejen correr el tiempo sin adoptar resoluciones definitivas sobre problemas que no llevan envueltos en sí ninguna complejidad.

Reconocemos, por supuesto, que el Gobierno ha hecho mucho en la reorganización de algunas reparticiones públicas. No poco de eso se hizo durante la última etapa del período revolucionario, y eso hay que agradecerlo.

Las policías, durante mucho tiempo, entregadas a los vaivenes de la política, tiene hoy un jefe que merece toda la admiración y el respeto de la gente honesta que conoce las interioridades del servicio. Esperamos que el Gobierno otorgue al señor coronel Blanche todo el apoyo que merece para llevar a término su ardua acción depuradora.

El servicio de correos y telégrafos, donde la desorganización llegó a extremos increíbles, y donde el señor coronel Olivares dejó iniciada una acción, que desgraciadamente hubo de ser interrumpida, tiene hoy un jefe que satisface las exigencias de su cargo. El señor Aguirre Luco es un servidor de viejo cuño, de esos que se ven pocos hoy en la República. El señor Aguirre Luco, durante la administración pasada, fué el presidente de ese Tribunal de Cuentas que supo defender sus fueros con la misma altivez con que en otros tiempos defendieron los suyos los Comuneros de Castilla.

Señor presidente: la República ha sufrido graves y hondas crisis. Ha habido crisis moral y financiera; pero más grande que esas crisis ha sido la crisis del carácter.

Ha sido asombroso cómo se ha desmoronado el prestigio de algunos hombres: generales, almirantes, altos funcionarios, como gelatina, se amoldaban a las más curiosas y más opuestas situaciones.

Y esto ha sido especialmente doloroso constatarlo en el Ejército y en la Armada, instituciones en que los chilenos estuvimos siempre acostumbrados a considerar como exponentes de lealtad, de altivez.

Sin embargo, en ambas instituciones hubo siempre muchos que sirvieron para seguir sosteniendo en alto su bandera y su prestigio.

Lamentamos que hoy no vistan la casaca del marino, ni la guerrera militar, dos hombres a quienes consideramos los más puros exponentes de virtud y de civismo; nos referimos al señor almirante Soffia y al señor coronel Grez.

Señor Presidente: mucho más quisiéramos decir sobre la obra de justicia y de reparación que estimamos necesario hacer. No ha de faltarnos ocasión, para volver sobre este tema.

Entre tanto el tiempo pasa: debemos aún decir que consideramos urgente y necesario revisar toda la legislación del período revolucionario; revisar las jubilaciones concedidas; su origen y cuantía; reformar el Código Militar; modificar la ley de la vivienda; rehacer la ley de imprenta, que en su forma actual es casi una afrenta para el periodismo nacional.

Por nuestra parte toda esta obra la haremos resuelta, enérgica, serenamente.

Los diputados liberales no buscamos popularidad; no sacrificamos convicciones y principios al afán desesperado de no perder el halago popular.

Coadyuvaremos a la acción del Gabinete, porque estamos ciertos que ha de encuadrarla siempre en un rígido marco de honestidad y de civismo.

Nuestra adhesión, pues, siendo muy sincera, no es sin embargo incondicional. Y los señores Ministros, a fuer de hombres altivos, se alegrarán de que así sea.

Toda nuestra labor legislativa la haremos libremente inspirados en un alto espíritu de justicia, prescindiendo de cualquier presión extensa que pudiese ejercitarse. Los diputados liberales en aquellos días ankustiosos de Setiembre, dimos pruebas, no asistiendo, de que no considerábamos compatible con nuestra dignidad, el deliberar bajo la presión de la fuerza.

No incurriremos hoy ni nunca en un renuncio de esa especie.

Aspiramos a mantener la unión sagrada que hoy existe en los partidos. Pero no sacrificaríamos a esa unión, convicciones arraigadas en nuestros espíritus para apreciar las soluciones que deben darse a los graves problemas nacionales de la hora actual.

Todo nos aconseja unirnos bajo una misma inspiración: la de cautelar por sobre todo los verdaderos y permanentes intereses patrios.

El problema del Norte atraviesa hoy por una faz que puede traer para nosotros proyecciones graves. El laudo arbitral que significó para nuestra causa un gran triunfo, porque establecía la fórmula plebiscitaria como única solución de la vieja controversia, está hoy amagado por otras fórmulas que nos son desconocidas.

Todo— repetimos— nos aconseja unirnos en un solo y fuerte haz.

Los diputados liberales al ofrecer su concurso al Gabinete, lo hacen en la esperanza de que igual espíritu de cooperación, de armonía y de trabajo ha de haber en todos los miembros de esta Cámara.

Estamos llanos a empezar activamente la faena legislativa.

Los diputados liberales confiamos en que los civiles alentados por un mismo espíritu de abnegación, de desinterés y sacrificio, mediante la cooperación de militares y marinos prestada en igual forma, han de contribuír a la reconstrucción de la República.

De don Pedro Salinas

El Ministerio designado por S. E. el Presidente de la República en uso de sus más altas atribuciones y que hoy se presenta a la Cámara, ha venido a poner término a los procedimientos que, desde aquellos días de profunda perturbación política y administración, substituyeron la obra legislativa y el estudio de los problemas nacionales que al Congreso y al Gobierno les corresponde realizar de consuno.

En efecto, los graves trastornos que ha sufrido el país habían suspendido esa labor esencial bajo los gobiernos de facto que sometieron la Administración del Estado a una acción de índole imperativa.

El país soportó la difícil prueba de bruscas y peligrosas transiciones que por momentos parecieron ensombrecer el horizonte de la República, en medio de general agitación y desconcierto.

Pero todos esos hechos tuvieron su limitación inevitable que la opinión pública señaló en aquella hora suprema en que todos los hombres se unieron para abrir paso a la Presidencia Constitucional.

... ...

Los diputados liberales democráticos, a quienes un alto interés patriótico une a la obra del Gobierno, prestarán su más decidida cooperación al actual Gabinete seguros de que él habrá de consultar en todo momento los intereses nacionales.

De don Manuel Cruzatt

El Ministerio designado por S. E. el Presidente de la República, se presenta ante los legítimos mandatarios del pueblo elegidos libremente en los comicios electorales verificados el 22 de Noviembre último. Se encuentran los señores Ministros ante un Congreso que representa la voluntad soberana de la nación, y piden nuestro concurso legislativo.

Por sus condiciones de honradez, de presentación y de prestigio, y por los rectos y elevados propósitos en que están inspirados, los señores Ministros, merecen el concurso que piden.

En nombre de los diputados conservadores yo ofrezco al Gabinete nuestra cooperación amplia y sincera para propender a la realización de los propósitos manifestados por el señor Ministro del Interior en orden a devolver al país la tranquilidad y la confianza, aspiración vehemente de nuestros conciudadanos; le ofrecemos nuestro concurso para toda iniciativa del Gobierno que signifique progreso dentro del orden constitucional; para en toda iniciativa que importe bienestar económico, base fundamental en que descansan el orden social, la prosperidad de la República y también su crédito y prestigio internacional.

Preocupado vivamente con la cuestión internacional, el partido que tengo el honor de representar en esta ocasión se limita a expresar que encuentran en el patriotismo y en la dilatada experiencia diplomática de los hombres que hoy dirigen nuestras relaciones exteriores, una garantía de que las negociaciones del importantísimo problema de Tacna y Arica serán conducidas en forma que satisfagan las legítimas aspiraciones del país.

Para producir el equilibrio de las finanzas el Gobierno desea introducir fuertes economías en los gastos públicos. Los diputados conservadores secundarán al Ejecutivo en sus propósitos, exigiendo como condición fundamental de las economías que se haga una repartición justa y proporcionada de las cartas, hasta producir el equilibrio que junto con el Gobierno anhela la opinión pública.

Queremos, en consecuencia, que en el momento en que, entre otras medidas, se exige un sacrificio a los empleados de la nación, este sacrificio sea prudente pero dentro de la medida de lo necesario, y queremos que al proponer la reducción de los sueldos públicos, tenga en vista el Gobierno que también [illegible] contemplar en este caso el principio proporcional que asegure [illegible] igualdad ante la ley, de todos los chilenos.

... ...

El partido conservador deja constancia en esta oportunidad de que no concurrió al derrumbe de la constitución de 1883, no prestó su cooperación a imponer la que rige en la actualidad y que tuvo su génesis en la revolución. Deja constancia de su protesta por los atropellos a las libertades públicas, por las clausuras de la prensa y por la mordaza puesta al pensamiento y a la palabra escrita en un decreto [illegible] que jamás debió dictarse en una República libre y democrática. Protesta asimismo de los derroches inverosímiles y de las contribuciones gravosas, inconsultas y desordenadas impuestas sin estudio y sin control alguno, con evidente perjuicio para las industrias, para las demás actividades del trabajo y para la masa obrera que en último término es la que sufre con más dureza los efectos de la carestía de la vida y de la paralización de esas industrias.

Protestamos de esos hechos; pero al mismo tiempo, no podemos menos de hacer justicia, reconociendo que el último Gobierno ha devuelto al país, la libertad electoral y la normalidad de las instituciones.

... ...

Es menester que el país, que tiene sus ojos puestos en el Congreso, conozca nuestros propósitos; es necesario que sepa que estamos dispuestos a trabajar por el restablecimiento del equilibrio de las finanzas fiscales; y que, mirando los intereses nacionales, haremos con sereno estudio una franca revisión de la legislación revolucionaria; y termino, señor Presidente, expresando nuestro deseo de que el espíritu del Parlamento llegue en sus derivaciones hasta los campos, hasta las fábricas, hasta los últimos emporios [illegible]

Cómo deja de caerse el pelo con una fricción diaria de DANDERINA!

Danderina (M. R.) a base de [illegible] licilato.

Entra "Gets-It" Adiós CALLOS

Si callos y callosidades le causan un dolor intenso y agudo— Use "GETS-IT." Acaba en el acto con los dolores y bien pronto puede V. desprender con los dedos el callo. Bastan tres o cuatro gotas para extirpar el callo. De venta mundial. E. Lawrence & Company, Chicago, E. U. A.

Base: Acido salicílico, éter, ácido láctico, colodion elástico.

AGRICULTORES

OFRECEMOS SEMILLAS

— DE —

Cebada forrajera 6 hileras.
Chevalier, Hija de Ch. B. Chevalier.
Trébol rosado 1925.
Trébol rosado 1926.
Alfalfa Huasco 1925.
Provence argentina.
Arvejas "Victoria".

PURIFICADAS POR

Carvajal, Muñoz y Cía. Ltda.

Oficinas: Bandera 109.
Casilla 1909.
Teléfono 2047

$ 150

terno o sobretodo en casimir inglés, color de altas novedades. Corte y hechura garantidos.

SASTRERIA

Blanco y Negro

SAN DIEGO 412

LA CONSTRUCCION DE POBLACIONES OBRERAS EN VALPARAISO

Comunicamos al público y a los señores clientes que nos honran con su confianza encargándonos de la construcción de sus edificios, que para evitar erróneas interpretaciones, mañana publicaremos los gráficos de los planos proyectados por nosotros para la construcción de casas para obreros y empleados en Valparaíso.

Igualmente, publicaremos el croquis con la ubicación exacta de los terrenos presentados por nosotros al H. Consejo de Bienestar Sócial y que nos atrevemos a asegurar están en la parte más céntrica y populosa de Valparaíso.

CERECEDA Y CIA. LTDA.
BANDERA 620, SANTIAGO

Hoy llegará Gath & Chaves a sus puertas

PROVISIONES
Gath & Chaves

Ante la magnitud de las REBAJAS que se inician en COMESTIBLES, todo SANTIAGO debe visitar a

Gath & Chaves

¡¡CALIDADES GARANTIDAS!!

SALMON Pink, fresco de Alaska, "El Bravo", lata, a ... $	2.75	TE Special "Gath y Chaves", el más fino y aromático, lata 460 gramos, a ... $	7.95
SARDINAS en salsa tomates, de California, lata, a ... $	2.25	ACEITE "Gath y Chaves", garantido puro de Olivo, della Riviera di Genova, lata de 1 kilo, a ... $	7.90
SARDINAS Noruegas, en aceite de Olivos, lata, a ... $	0.85	CORN FLAKES "Kellogg", paquete, a $	2.20
SARDINAS Curbera en aceite o tomates, lata, a ... $	1.25	CORN FLAKES "Sumbeam", paquete, a ... $	2.20
DURAZNOS especiales blancos de Santa Inés, lata, a ... $	1.25		

la riqueza y del trabajo, para que capitalistas y obreros sepan que el Poder Legislativo tiene profunda conciencia de sus deberes como también de sus derechos y voluntad resuelta de cumplir esos deberes y de mantener la independencia y los fueros del Parlamento.

De don Nolasco Cárdenas

El señor Nolasco Cárdenas, hablando a nombre de los diputados demócratas ofrece también su apoyo al actual Gobierno.

Señala la necesidad de defender y fomentar la industria carbonífera y propender a la emancipación económica del país. El impuesto al cobre y la lana, la protección a los pequeños propietarios agrícolas de la frontera, la represión del agio, el fomento de la pequeña minería, la destrucción del monopolio del yodo, la realización de la instrucción primaria, la cuestión internacional, son junto con otros varios, tópicos que señala a la consideración del Gobierno.

En otra parte de su discurso dice que si el Gobierno cumpliera con las obligaciones que les imponen las actuales circunstancias para con las clases trabajadoras, sabrán ellos hacerlo saber al país.

Del señor Barra Woll

El señor Salvador Barra Woll habló a nombre de los diputados comunistas y declaró terminantemente que ellos no ofrecían al actual Ministerio su apoyo, por cuanto estaban profundamente descontentos con su actuación y la de los partidos después de las revoluciones militares.

Se refirió a la actitud del Gobierno al no cumplir sus obligaciones para con las clases trabajadoras.

De don Pedro Letelier

El Partido Liberal Doctrinario se complace en recibir este Ministerio por ver representado en él un Gobierno libremente elegido por el electorado nacional y que es exponente de la realización de los anhelos de normalidad, democracia y civilidad, momentáneamente quebrantados por sucesos que creemos más prudente cubrir con un manto de olvido y de concordia.

No es mi ánimo por consiguiente hacer la historia de los movimientos revolucionarios, ni siquiera hacer una apreciación crítica de ellos en las diversas fases que tuvieron; los reconocemos sanamente inspirados en el deseo de terminar con los vicios parlamentarios y administrativos que llevaron a nuestra patria hasta el borde del abismo, vicios que la dolorosa experiencia recogida en los años de 1924 y de 1925 nos moverán a evitar en lo futuro, pero es necesario en este momento hablar de lo que ellos nos legaron y de lo que debe mantenerse o perfeccionarse.

… … … … … …

Nuestro Partido hará todos los esfuerzos necesarios para que la Legislación actual sea estricta y honradamente aplicada y prestará su decidido apoyo para terminar la obra iniciada de mejoramiento social.

Los liberales doctrinarios, haciendo honor al compromiso contraído al pedirle al actual Presidente de la República el sacrificio de su tranquilidad en aras del bienestar de la Nación, para ponerse a la cabeza del movimiento de reconstitución de las instituciones republicanas, le ofrece a sus Secretarios de Estado su concurso independiente y levantado siempre que se mantengan dentro de los propósitos que informan su acción presente y de los ideales que he manifestado.

Del señor Ramón Alzamora

El señor Ramón Alzamora Ríos, a nombre de los diputados asalariados, abundó en idénticas consideraciones, criticó la forma cómo el Gobierno burlaba las leyes sociales y tuvo frases duras en las que se refería a los hombres del actual Gobierno.

Prosigue la sesión

Terminado el discurso del señor Alzamora, los Ministros abandonaron la sala para dirigirse al Senado.

En la continuación de la sesión se trataron las siguientes materias:

RENUNCIAS

Fueron aceptadas las renuncias del señor Manuel Guzmán Maturana como miembro del Consejo de Educación Primaria y del señor Eulogio Rojas Mery de su puesto de miembro de la Caja de Crédito Prendario.

—Se fijó el Viernes próximo para nombrarles reemplazantes.

PERMISO CONSTITUCIONAL

Se suscita un debate acerca de la indicación que exime del trámite de comisión el proyecto de acuerdo que autoriza al señor Alessandri Palma para ausentarse del país.

El señor RIVAS VICUÑA.—No se opondrá a que se conceda este permiso. No ha combatido la persona del ex-Presidente, sino su actuación. No es oportuno tampoco que la Cámara dedique su tiempo a escudriñar el pasado de su administración, el juicio de la historia vendrá oportunamente.

El señor MELIVILU.— Por su parte votará la indicación porque el señor Alessandri trajo el sacudimiento de la oligarquía y la historia pondrá de relieve su nombre como uno de los más grandes servidores del país.

El señor RIVAS VICUÑA.—Como violador de todo derecho y conculcador de los principios democráticos del país.

El señor ESTAY.— Cualesquiera que hayan sido los errores del señor Alessandri, se le debe el servicio de que él cambió los moldes de la República. Es necesario que los propósitos de unión y concordia no sean vanas palabras, sino obra efectiva. Echemos un velo sobre el pasado y aprobemos por unanimidad la solicitud del señor Alessandri.

El señor QUEVEDO.— No debe otorgársele el permiso; debe ser juzgado por el Parlamento.

—Votada la indicación, fué aprobada por 60 votos contra 9.

TRANVIARIOS DE CONCEPCION

El señor AYALA.—Llama la atención del Gobierno a los abusos que se han cometido con los tranviarios de Concepción respecto de los cuales las leyes sociales han pasado a ser un mito, pues la autoridad no los ha apoyado en momento alguno.

El señor NAVARRETE.— Hubiera deseado que el señor Ministro del ramo se hubiese encontrado presente para referirse a este mismo asunto y para preguntarle si está dispuesto a hacer respetar las leyes sociales, pues en Concepción no se respetan.

—Se levantó la sesión a las 7.15 P. M.

En el Senado

Terminada la lectura de los discursos en la Cámara de Diputados, el Ministerio pasó al Senado, más o menos a las 7 de la tarde.

El señor Ministro del Interior dió lectura nuevamente a su discurso, que fué contestado en los siguientes términos:

De don Manuel Trucco

Señor Presidente: Las mismas y muy graves causas que han mantenido durante tanto tiempo en la más inquietante zozobra a todo espíritu patriota y reflexivo, habían roto también la vieja práctica democrática, tan antigua casi como la República, de aquel íntimo y saludable contacto que, para hacer más acertadas y fructíferas sus labores administrativas, buscaban y mantenían nuestros gobernantes con el Parlamento y la opinión pública.

Felizmente, hoy vemos de nuevo en esta Sala a los señores Ministros de Estado. Y los senadores radicales experimentamos por ello, una viva complacencia. Porque es motivo de legítima satisfacción comprobar que cada día va tocando más a su fin la aguda crisis que trastornó el orden constitucional en que viviera y prosperara la República, de ese orden y disciplina sociales que llegó a constituir tanto la admiración de los extraños como la más cara tradición nacional y el más legítimo orgullo patrio.

Sin duda, señor Presidente, que nobles anhelos y patrióticos idealismos han sido los que hicieron germinar tan de prisa esos impulsos de reformas y de mutaciones, con la que se acariciaba el pensamiento de empujar más rápidamente el progreso y el bienestar del país.

Pero son tan complejos y numerosos; y hay tanta trabazón y ajuste entre los materiales que constituyen el complicado edificio de una nacionalidad ya organizada y constituída por el paciente y tesonero esfuerzo de generaciones y generaciones de eminentes patriotas, que se corre riesgo inminente de reducirlo todo sólo a un montón de escombros si se procede, como a veces quiso procederse entre nosotros en estos últimos tiempos, con mano brusca e inexperta en esos intentos de precipitada renovación.

Y ese es el peligro gravísimo que ha corrido la República; y tal vez esa experiencia es acaso el mejor fruto que pudiéramos recoger de la marejada que a veces amenazó sacudir los cimientos mismos de nuestra naciente construcción institucional.

Porque cualesquiera que sean los beneficios que se consideren como logrados con esas formas y procedimientos anormales, ellos de ordinario demandan exagerados sacrificios.

Como acontece a menudo, cuando dejan de tener imperio la Constitución y las leyes, o más bien dicho, como ocurre siempre que se rompen esos diques que encauzan y contienen, que disciplinan y guían esas poderosas corrientes vivas de que está constituída y animada una colectividad social, todos los desbordamientos, son no sólo posible sino obligados. Y así es común que desaparezca todo principio de continuidad o de continencia; y que las fantasías, por bien intencionadas que sean, y el vértigo y precipitación de los espíritus menos ponderados y reflexivos adquieran un peligroso ascendiente y una funesta potencialidad de arrastre.

A juicio de mi partido, el actual Gobierno marca una nueva etapa en los acontecimientos a que vengo aludiendo, pues cree que él pone fin a tales aprensiones y temores, ya que hay motivo para confiar en la preparación y serenidad de los hombres de Estado que lo componen.

Para precisar la acción del Partido Radical, quizás puedan distinguirse dos faces en tales acontecimientos.

En la primera de ellas, que corresponde propiamente al período revolucionario, mi partido, ausente de toda participación en el poder, adoptó una actitud de expectación y estudio, transformada bien pronto en crítica levantada, y aún en altiva censura, de aquellos procedimientos que no se ajustaban a sanas prácticas de Gobierno.

Terminado este primer período, y producidos los acontecimientos que dan a la faz política, social y administrativa un carácter reconstructivo, en el que todos debemos empeñarnos, el Partido Radical, por las poderosas influencias políticas de sus elementos electorales esparcidos en todo el país y por su representación en las Cámaras, toma decididamente su puesto de avanzada en esa tarea reconstructora, y unido a los demás partidos nacionales, en la fórmula feliz en que va se han coordinado los esfuerzos parlamentarios de todos ellos, ofrece al Poder Ejecutivo, hoy en ejercicio, el decidido apoyo del más eficaz concurso cooperativo de estudio, de ponderación y de consecución de los propósitos que tiendan al bien del país.

No es que esta franca cooperación implique renuncia absoluta de todo espíritu de crítica a los actos que no estime conformes a las buenas prácticas políticas y administrativas en que debe encausazse la actividad civil de nuestras instituciones; ni menos aún, que vayamos a claudicar de los grandes principios doctrinarios que han sido y son la razón de ser de nuestro partido, todos ellos mantenidos con las naturales atenuaciones con que el desenvolvimiento normal de la República pueda exigirlas.

Por eso nos empeñamos en manifestar que, dentro del espíritu de unión y armonía con los demás partidos, para la consolidación del régimen institucional y democrático de la República, mi partido no tiene ni ha tenido durante todo el período revolucionario pacto alguno de tregua que debilite o amengüe sus aspiraciones doctrinarias; y si acepta cooperar al ensayo tranquilo y leal del régimen establecido por la nueva Carta Constitucional, no abandona, por eso, los principios de libertad, de libre examen, de garantías individuales y de un sano régimen político parlamentario, que ha consagrado en todas sus Convenciones, y en la gloriosa y larga carrera política, que tan poderosamente ha contribuído a vigorizar el espíritu público en la constitución de nuestra nacionalidad sobre bases de un consciente y reflexivo concepto democrático.

En convulsiones sociales de la naturaleza de la que en los últimos meses ha sufrido la República, se producen perturbaciones que afectan, y de un modo profundo, no sólo las condiciones económicas, financieras, políticas, electorales y administrativas de un país, sino que afectan en especial, también, a la mentalidad misma, al criterio cívico y social de los ciudadanos.

Por eso, en la tarea de reconstrucción hay que atender en especial, a esta faz del problema reconstructivo: y los Poderes Públicos, estimulados por la acción de los partidos, tienen una alta misión educadora que desempeñar, una misión de intensa cultura, depuradora de toda nociva doctrina o de todo prejuicio que entrabe o perturbe el libre ejercicio del espíritu para considerar los problemas en estudio y por resolver.

El Partido Radical se da cuenta exacta de esta misión educadora, que siempre atendió con preferencia, para formar el espíritu ciudadano de la juventud, que hoy señala, como una previsora advertencia al Gobierno sobre la más fundamental tal vez de sus obligaciones.

Que no prosperen, pues, los intentos de apocamiento de esa misión educadora ejercida por el Estado, cuando hoy más que nunca se necesita que ella sea amplia, fecunda y regeneradora.

En nombres, pues, del Partido Radical y aún cuando éste no se encuentre políticamente representado en el actual Gabinete, le ofrezco la más sincera cooperación en las arduas labores que deberá realizar para sacar a los servicios públicos del estado de indisciplina y desquiciamiento en que con toda franqueza ha reconocido él mismo que se encuentra. Y particularmente la ofrezco, rindiéndole un homenaje de simpatía y de especial adhesión, al eminente ciudadano y esclarecido servidor público, otrora miembro activo tan prominente de las filas radicales, y que hoy, con el más considerable sacrificio personal, ha tomado la dirección de nuestra Cancillería en momentos tan difíciles de la vida internacional de la República.

De don Enrique Lyon

Después de haber escuchado con toda atención la exposición que ha hecho el señor Ministro del Interior sobre la política que ha seguido el Ministerio desde el día en que entró en funciones, debo, en nombre de los senadores conservadores declarar que nosotros aprobamos esa línea de conducta porque ella está de acuerdo con el sentir del país con las necesidades del momento y con los propósitos que han tenido los partidos al celebrar los acuerdos que los mantienen unidos.

Estas declaraciones, señor Presidente, bastarían para comprometer nuestra adhesión a la política del Gobierno, pero la importancia histórica que reviste la apertura del Congreso, después de cerca de dos años de receso, el hecho de que concurra a sus primeras sesiones un Ministerio que inicia una nueva era administrativa y que entra a ejercer las funciones de Gobierno bajo el imperio de una Constitución recién promulgada, son circunstancias ante las cuales un partido no puede permanecer indiferente y ante las cuales necesita explicar la conducta que ha de seguir en el desarrollo de las actividades políticas futuras.

Un deber sagrado de patriotismo nos prohibe quebrantar la unión que con tan elevados propósitos se ha logrado realizar entre elementos que tuvieron actuación antagónica en los diversos movimientos revolucionarios y sería perturbar esa concordia, el querer señalar quienes son a nuestro juicio los culpables de las graves perturbaciones que hoy día afligen al país. El partido conservador, por lo tanto, fiel a sus tradiciones patrióticas, no quiere emitir opinión sobre los sucesos pasados ni lanzar apreciaciones sobre la actuación de los hombres dirigentes que han figurado en las diversas etapas de la revolución y deja a la historia la ingrata tarea de emitir su fallo sobre este período aciago de nuestra vida nacional.

Debo, por consiguiente, limitarme a contemplar el momento político actual.

… … … … … …

El partido conservador quiere cooperar a este plan de reedificación de nuestro edificio social. En su desarrollo nosotros trabajaremos para que no se limiten los esfuerzos de los partidos políticos y del Gobierno al robustecimiento material de la nación, sino que se extiendan a su restablecimiento moral. Aprovecharemos toda ocasión de afianzar las normas de un buen Gobierno Republicano y defenderemos las libertades públicas cada vez que las consideremos amenazadas.

Impulsaremos con franca resolución toda medida que tienda a la reorganización y depuración administrativas, no sólo con el objeto de obtener una acción gubernativa más eficaz, ni con el de mejorar la angustiosa situación financiera que atravesamos, sino también porque consideremos que una administración pública debidamente organizada es un ejemplo de orden, de honradez y de justicia, que el Gobierno debe dar a la colectividad.

Dentro de nuestro deseo de evitar toda ruptura en el patriótico consorcio que reina entre los partidos y el Gobierno, esperamos que en la aplicación de las reformas constitucionales, el Ministerio tome en cuenta los hábitos de nuestro mundo político por una parte; y por otra, los sentimientos y tradiciones de nuestra sociedad, único medio de poner en práctica las nuevas disposiciones constitucionales en un ambiente de paz y de concordia.

… … … … … …

Tenemos, señor presidente, en tramitación el más grave de los problemas internacionales que el país haya afrontado. El patriotismo nunca desmentido de nuestros antepasados, nos impone a todos los chilenos el deber de secundar la acción del Gobierno en el sentido de llegar a soluciones que salvaguardien la dignidad nacional y aseguren para el futuro la tranquilidad de la República.

Resumiendo lo dicho, señor presidente, creo que todo ciudadano que se interese por el porvenir de su patria, que piense y que reflexione, no podrá disimularse que en el momento presente de nuestra vida nacional, pesan sobre el Gobierno y el Parlamento responsabilidades iguales sino mayores a aquellas que hayan asumido Gobierno o Parlamento alguno en el desarrollo de nuestra historia de nación independiente.

Nuestra situación internacional, política, social y económica, está en un punto crítico. Si mantenemos la cohesión de los partidos y su unión con el Gobierno, si procedemos con resolución, con fría justicia, sin temores pusilánimes, podemos, a mi juicio, encausazr al país por la vía de un progreso sólido y duradero; pero, si dejamos surgir en nuestras filas las rivalidades de grupo que traen las divisiones, si nos dejamos impresionar por las menudencias de la política, y perdemos de vista los patrióticos propósitos de salvación nacional que han inspirado este acercamiento de los partidos entre sí, y de éstos con el Gobierno, o si nos dejamos influenciar por sentimentalismos inoportunos, dejaremos precipitar al país en el más profundo de los abismos.

En nuestra mano está el merecer las bendiciones o atraernos el anatema de las generaciones futuras.

De don Rafael Luis Barahona

Al hablar, señor presidente, en nombre del Partido Liberal unido, entidad política que es una base para llenar la sentida necesidad de reconstituir al viejo y poderoso partido de centro, quiero prescindir de toda reminiscencia acerca de lo que ha ocurrido desde Setiembre de 1924 hasta la fecha.

Cualquiera que sea el juicio que a unos o a otros nos merezcan los acontecimientos referidos, es el hecho práctico que solamente debemos considerarlos ahora como una base de estudio para orientar los nuevos rumbos. Sobre nuestros viejos rencores debe caer una cortina espesa y desaparecida la cuestión religiosa como base de división política, ha llegado el momento de abordar la solución de los grandes problemas nacionales pendientes dentro de la general concordia y con la cooperación de todos.

Chile ha dado muchas muestras de cordura y patriotismo. Entre las más elevadas y admirables figura, sin duda, ese movimiento incontenible de los hombres de todos los credos que olvidaban sus pasadas disidencias y sus divisiones casi seculares, para unirse en una sola aspiración: la de apartar al país de los escollos de la anormalidad y darle un Gobierno suficientemente fuerte, plagiando una frase de Anatole France, para mantener las libertades y suficientemente sabio para aprovechar la parte útil de la evolución que hemos presenciado y encauzar al país por las vías del orden y del progreso.

Muy difícil es la obra que debe emprenderse. Hay que hacer ante todo la liquidación económica de la pasada crisis. Debo decirlo con brutal franqueza: gravísimo riesgo correría el efecto de las leyes monetarias si la economía nacional no descansara sobre la base de presupuestos perfectamente financiados y si los gastos públicos excedieran a la verdadera capacidad tributaria del país.

… … … … … …

Se ha olvidado, entre nosotros, que para el aumento de los tributos es necesario, ante todo, hacer que crezca la fuente de donde emanan o sea la riqueza pública.

… … … … … …

Muchos años de corruptelas políticas han creado un cuerpo administrativo demasiado grande y demasiado costoso para un país de 4.000,000 de almas, como el nuestro. Más todavía, el personal está muy irregularmente pagado: hay, en las mismas categorías, sueldos muy altos y otros pequeños y ha habido aumentos de dichos sueldos fuertes en algunos casos y que apenas guardan o no guardan relación con el encarecimiento de la vida y la baja del valor de la moneda, en otros. Son tareas en realidad abrumadoras y que tienen que herir muchas situaciones adquiridas, las de dar a los servicios públicos las justas proporciones, de ir reduciendo en estos momentos de desocupación el personal a sus debidos límites y de poner en situación de igualdad, dentro de la capacidad del Fisco, a los empleados de los diversos ramos que desempeñan funciones semejantes en responsabilidad y en importancia. El ideal es, sin duda, que queden al fin los servicios y el personal estrictamente necesarios para que pueda este último ser bien remunerado y rendir, así, el máximum de su eficiencia.

… … … … … …

De todos modos nuestro deber está marcado. Los partidos políticos constituyeron un Gobierno en horas muy difíciles para la República y nosotros, sus representantes, nos hallamos en el deber de secundar la obra de ese Gobierno por medio de una labor eficiente, desapasionada y tesonera.

Cuán sencillo es, señor presidente, ponerse de parte de intereses heridos y obtener ventajas considerables dentro del sentimiento popular tan fácilmente influíble y cuán difícil hacer el sacrificio de la popularidad en aras del interés nacional. Este sacrificio, es el que los liberales unidos estamos enteramente llanos a efectuar.

Pero hay más todavía: dentro del sistema excesivamente presidencial que la nueva Constitución ha consagrado sin tomar en cuenta, a mi juicio, las lecciones de la historia patria, la masa de las responsabilidades en la dirección del país recaerá sobre el Ejecutivo. Contra él se dirigirá la avalancha de los intereses heridos y el partido que representó, como uno de los que contribuyó a organizar el actual Gobierno, quiere y debe compartir esa responsabilidad.

El Partido Liberal Unido tiene, pues, el honor de ofrecer a la acción del Ejecutivo, por dura y difícil que sea, su más decidido y desinteresado concurso, dentro, naturalmente, de los bien entendidos intereses nacionales.

De don Abraham Gatica

El Partido Liberal contribuyó con todos los demás partidos a la reconstitución del actual Gobierno: sus propósitos fueron procurar salir a la mayor brevedad posible de la anormalidad porque atravesaba el país.

Dentro de la órbita de acción que la nueva Constitución ha dado al Senado, ofrece a nombre de los senadores liberales, todo el concurso posible a la obra de reconstitución de la República en que están empeñados los partidos.

A su juicio, las leyes dictadas por los Gobiernos revolucionarios, son todas necesarias, susceptibles, eso sí, de algún estudio o modificación.

De don Luis E. Concha

Recuerda que el Partido Demócrata prestó todo su concurso a los dos hechos principales de la reconstitución del país: la elaboración de la nueva Constitución y la elección del actual Presidente de la República. Por eso se permite observar hoy que el actual Gobierno parece no ha deseado corresponder al concurso que espontánea y generosamente prestaron los demócratas para el restablecimiento de la normalidad constitucional.

Cita diversos casos en que sus correligionarios, Intendentes, Gobernadores, etc., colocados por las administraciones Sanfuentes y Alessandri y que no han tenido jamás cargos en su contra, han sido alejados de sus funciones. Cita igualmente la persecución de que se está haciendo víctima el Ministerio de Higiene, hostilidad que se ha manifestado contra los miembros del Partido Demócrata.

Sin embargo, concluye, hoy se presenta el Ministerio a pedir el concurso del Congreso y el Partido Demócrata se lo otorga abierta y francamente.

del señor Oscar Urzúa

El acto de presentación del Ministerio al Congreso sale en esta oportunidad de los límites de una práctica tradicional de cortesía política, para adquirir las proporciones y relieves de un hecho histórico de alta significación y trascendencia.

… … … … … …

Le he tomado de paso una frase que tal vez el señor Ministro intercaló a última hora en su discurso, pues, al leerla, tuvo que atravesar el texto en que la traía escrita.

Dice esa frase que el Congreso no ha intentado todavía la tarea urgente (fué la frase precisa que empleó el señor Ministro del Interior) de revisar la legislación que precipitadamente, se ha dictado, y que consiste principalmente en los decretos-leyes que desquiciaron la hacienda pública.

Señor Presidente, el país tendrá que agradecer siempre al señor Ministro del Interior esta franca declaración. No podía venir de labios más autorizados ni en un momento más solemne. En este punto seguramente coinciden las opiniones de casi todos los chilenos.

El señor Ministro del Interior ha señalado dos puntos principales respecto a la situación actual del país. Nos dió una nota de optimismo al referirse a la accidentada cuestión internacional de Tacna y Arica, que tantas y tan hondas inquietudes nos ha hecho pasar en este último tiempo. Ojalá que los acontecimientos confirmen la apreciación del señor Ministro.

… … … … … …

Saben los señores Ministros que debido a la iniciativa patriótica del honorable colega que tengo a mi derecha, el señor Sánchez García de la Huerta, los partidos se encuentran ligados por un pacto de acción parlamentaria; de manera que con el ofrecimiento que hicieron al Ministerio de prestarle su concurso los distinguidos representantes de los otros partidos, quedaba ya dicho que los senadores que nos sentamos en estos bancos, dábamos también al Gabinete nuestra adhesión.

Pero mis colegas de partido han querido que diga estas palabras como una manifestación especialísima de solidaridad, de concurso desinteresado y franco, en toda hora y momento, a S. E. el Presidente de la República, al Ministerio en general, y en forma muy singular al señor Ministro de Hacienda.

De don Aquiles Concha

Va a recibir al Ministerio a nombre de los 8.000 asalariados que lo eligieron como su representante ante el Senado.

Hubiera deseado que el Ministerio se hubiese presentado con un programa de aquellos que forman los grandes estadistas y que despiertan la conciencia pública hacia la protección de la producción nacional. Desgraciadamente, recibe un Ministerio que presenta el gran fundo de Chile en la más completa bancarrota, con su presupuesto dos veces superior al de 1924 y no parece desear sino que Chile siga viviendo subordinado a la preponderancia industrial, comercial, minera, agrícola, y aún, a la propia navegación europea.

De don Manuel Hidalgo

En el consorcio de aplausos y adhesiones que han prodigado los partidos oligarcas, sólo ven un **mea culpa**.

Las revoluciones últimas, fueron culpa de los partidos oligarcas y si ellas acarrearon males para unos y beneficios para otros, ellas lograron implantar, por primera vez en Chile, la doctrina socialista.

A nombre del Partido Comunista declara que aguardará el desarrollo de la acción que desenvuelve el actual Gabinete para pronunciarse sobre si debe o no prestarle su leal concurso. Lo harán con entusiasmo si la actitud del Gobierno corresponde a los anhelos y sacrificios de las clases trabajadoras del país.

EN EXHIBICION
LA ULTIMA PARTIDA
RECIEN LLEGADA
DE LOS ACREDITADOS AUTOMOVILES
CLEVELAND SIX

One Shoot Lubrication

Este famoso sistema de lubricación central "de un golpe" que constituye una de las características más importantes de las series "CHANDLER" y "CLEVELAND" de 1926, han puesto término final a la molestia e inconveniencia de lubricar el automóvil, valiéndose del método tedioso de la aceitera e inyector de grasa, y por otra parte, ha venido a dar mayor comodidad al automovilista y más larga duración al vehículo.

PRECIOS

MODELO 43.—TIPO SPORT … … $ 22,500.—
" 43.— " STANDARD . 20,500.—
" 31.— " SPORT … … 17,900.—
" 31.— " STANDARD . 16,900.—

L. ALBERTO MORERE
AGUSTINAS 1115 — ENTRE BANDERA Y MORANDE

ORDENES NUEVAS Y EXCLUSIVAS

EN SAN ISIDRO

Vendemos espléndida propiedad de un piso, construcción sólida, con 986 metros de superficie. Consta de nueve habitaciones, fuera de servicios, dos patios y huerto. Deuda Banco Hipotecario.

Precio: $ 80,000

EN AVENIDA DE LAS DELICIAS

Próxima Estación Central, vendemos propiedad buena construcción. Mide 11 metros de frente por 60 metros de fondo. Consta de ocho habitaciones, dependencias, tres patios, gallinero. Tiene una pequeña deuda al Banco Hipotecario.

Precio: $ 50,000

Datos y órdenes para visitarlas, en
1153 — HUERFANOS — 1153
OFICINA JOSE LUIS SILVA

¡Hay qué Dolor! ¿Qué Haré?

Dos cosas esenciales requiere la curación de una quemadura: aislarla del aire para calmar los ardores, y protegerla contra infección. Estos dos requisitos los reune

UNA CREMA SANATIVA
Mentholatum
Indispensable en el hogar

que a la vez calma, sana y desinfecta rápida e inofensivamente. MENTHOLATUM es artículo de primera necesidad en el hogar, por su reconocida eficacia en escoriaciones, golpes contusos, picaduras de insectos, irritaciones de la piel, cortadas, dolores de cabeza, resfriados, catarros, etc. Exija siempre MENTHOLATUM legítimo en sus envases originales, tubos, latas y tarros. No acepte imitaciones.

Mentholatum

Base: Mentol, Alcanfor y Acido Bórico.

Lincoln Ford Fordson
TELEFONO 4941
HUERFANOS 819 - 23
PUELMA Y CIA. LTDA.
CASILLA N.o 815

$ 20
PIDA UNA COMBINACION DE CINCO BLOCKS HILO DE 100 HOJAS Y 300 SOBRES INVIOLABLES
TODO IMPRESO
LATHROP Hnos- Huérfanos 1055.

INFORMACIONES CABLEGRAFICAS DEL EXTERIOR

DE NUESTROS CORRESPONSALES ESPECIALES, VIA EASTERN Y ALL AMERICA CABLES INC, DE "THE UNITED PRESS".— LOS ORIGINALES DE TODOS LOS CABLEGRAMAS QUE SE INCERTAN EN ESTA SECCION, ESTAN A DISPOSICION DEL PUBLICO EN ESTA IMPRENTA

Las condiciones de paz de Abd-el-Krimm son aceptables

(EXCLUSIVO PARA "LA NACION")

HENDAYA, 7. (Algeciras). — Primo de Rivera ha celebrado una larga conferencia telefónica con París, de donde se ha informado que las condiciones de ~~paz propuestas~~ por Abd-el-Krim son aceptables.

Se ha dirigido a Tetuán el General González Carrasco, para hacerse cargo del mando de la columna. También se ha marchado el Tte. coronel Varela a mandar fuerzas indígenas.

La censura ha comunicado a los diarios que en lo sucesivo sólo se permitirá publicar una vez la línea. "Este número ha sido revisado por la censura".—(Fernández).

GRECIA

PANGALOS DECLARA FUERA DE LEY AL GENERAL NICOLAS PLASTIRAS

ATENAS 7. — El dictador Pangalos ha lanzado una proclama declarando fuera de la ley al Teniente-general Nicolás Plastiras, ex-jefe de la revolución del año 1922, y quien se supone ha entrado al territorio griego, con el objeto de efectuar una revolución militar en contra de Pangalos. Se ha ofrecido un premio de 5.000 dólares a la persona que entregue a Plastiras. (U. P).

IRLANDA

La aldea Dalkery está inundada

DUBLIN 7.— La aldea de Dalkey, a 6 millas al sudeste de Dublin se encuentra inundada. (U. P.)

ALEMANIA

Hindenburg contesta las felicitaciones de Herr Gessler

BERLIN, 7.— Contestando a las felicitaciones que le dirigía Herr Gessler, el Presidente Hindenburg, hondamente conmovido y ligeramente pálido, declaró: "Cuando recuerdo mis años militares y a nuestro viejo ejército, que no sólo fué el instrumento de la gloria, sino también de gran valor educacional del que faltamos hoy, una gran tristeza invade mi corazón."—(U. P.)

FRANCIA

M. Berenguer continuará las negociaciones extra oficiales en Washington

PARIS, 7.—El Ministro de Finanzas, M. Peret, declaró al corresponsal de la United Press que en definitiva no tiene intención de dirigirse a Londres para discutir la deuda francesa con Mr. Churchill, hasta que haya pasado la ley de presupuestos por el Senado, lo que parece ocurrirá en los primeros días de Mayo.

A M. Berenger se le enviaron instrucciones para que continuara lentamente las negociaciones extra-oficiales en Washington hasta que los Estados Unidos adopten una actitud definitiva con respecto al acuerdo italiano.—(U. P.)

ITALIA

El próximo viaje de Mussolini a Jerabub

ROMA, 7. — El próximo viaje de Mussolini a Tripoli se interpreta como el comienzo de un desarrolol especial del espíritu imperialista.

El arreglo del asunto de Jerabub, la consolidación de Somalia y la adquisición de Jubaland como el desarrollo de las comunicaciones a través de la tripolitania demuestran que Italia realiza finalmente un progreso ininterrumpido en su política africana removiendo los obstáculos políticos pro la expansión económica. (U. P.)

EL PORVENIR POLITICO ARGENTINO ESTA OTRA VEZ EN MANOS DE IRIGOYEN

La política empieza a interesar al pueblo.— Una exposición de la situación política actual.— Ante la fuerza numérica de los diputados irigoyenistas, se impuso en la elección de Presidente provisional de la Cámara, la coalición de los grupos parlamentarios restantes.— Se esperan acalorados y escandalosos debates políticos.— ¿Qué actitud adoptarán los irigoyenistas?—"Todos están contra Irigoyen, pero Irigoyen está contra todos"

(Correspondencia cablegráfica de de Luis María Alvarez, especial para "La Nación")

BUENOS AIRES, 7.—La política empieza a preocupar un tanto la atención pública. Si bien es cierto que jamás se ha apoderado de las masas el fanatismo político, cabe reconocer que hoy, los últimos acontecimientos han llegado a interesar al pueblo que sigue desde el comienzo un proceso que no se sabe qué terminación tendrá Va a suceder lo que se temía para los bloques parlamentarios inafectos a la política del ex-Presidente Irigoyen, que en el futuro no tendrá más que un solo objetivo: combatirlos en las necesidades colectivas, en las obras de beneficio general y en los problemas de la nación; todo será relegado a último término; lo único interesante será la guerra sin cuartel al poder consolidado por el jefe del radicalismo personalista. El porvenir político está otra vez en manos de Irigoyen y puede marcar todas las direcciones que se les ocurran a aquellos que se le oponen. La masa electoral seguirá el camino que abrió las elecciones de Marzo, dando franco y rotundo triunfo al irigoyenismo.

Con el fin de mostrar la exacta situación del panorama político argentino, conviene hacer una rápida exposición de los antecedentes fundamentales del problema que acaba de plantearse.

El primer factor ha sido el triunfo del radicalismo irigoyenista en las elecciones de diputados nacionales de Marzo; en la capital y en algunas provincias el triunfo eleva la representación de ese grupo en la Cámara de Diputados a 61 legisladores sobre un total de 158. En vista de este triunfo, se reunió el Comité Nacional del irigoyenismo, formado por los diputados y senadores del partido, bajo la presidencia de Hipólito Irigoyen. La asamblea resolvió que una representación de su seno se acercara al Presidente Alvear y le pidiera audiencia con el objeto de tratar de asuntos de interés público. Según se anunció oficialmente tales asuntos de interés público no serían otros que buscar un definitivo acercamiento entre Alvear y el irigoyenismo, con el fin de que se unieran las dos ramas en que actualmente está dividida la Unión Cívica Radical. Alvear se negó a recibir a los delegados irigoyenistas, ahondándose más la separación existente entre aquellas ramas.

Se afirmó que Alvear no aceptaría imposiciones de nadie, puesto que estaba decidido a gobernar sin filiación política de ninguna especie.

Así las cosas, llegó el fin del mes de Marzo sin que la Cámara de Diputados diera la ley de presupuesto, conforme al obstruccionismo hecho para formar quorum por los legisladores irigoyenistas, con el propósito de colocar al Ejecutivo frente a una situación difícil. Como en la sesión efectuada por esa Cámara el 31 de Marzo no se lograra votar ni los duodécimos ni el presupuesto, perdiéndose el tiempo en un estéril debate político, se reunió esa misma noche, como anuncié oportunamente, el Poder Ejecutivo y con acuerdo de los Ministros el Presidente Alvear resolvió clausurar el Congreso en el período extraordinario y mandó pagar los sueldos de la Administración por un decreto.

Tal actitud enérgida de Alvear fué una ladhetada en pleno rostro de los irigoyenistas, quienes, seguros siempre de la enorme mayoría en la Cámara nueva, esperaron la sesión preparatoria del cuerpo, efectuada ayer, con el fin de imponer un presidente provisional de la Cámara, quien, de acuerdo con el reglamento, debe formar la comisión de poderes encargada de dictaminar sobre la validez de los diplomas de diputados electos. Obtenido esto, se impugnarían las credenciales de muchos diputados de diversas provincias contrarios a los irigoyenistas. Pero los propósitos de los legisladores personalistas fracasaron frente a la Unión de Diputados Radicales Antipersonalistas, conservadores, socialistas y demócratas, quienes votaron ayer el nombre del diputado antipersonalista Miguel Sussini, llevándolo a la presidencia provisional de cuerpo, lo que significa que ante la fuerza numérica de los diputados irigoyenistas se impuso la coalición de los restantes grupos políticos de la Cámara, mancomunados, frente al enemigo común.

Ahora se esperan los acalorados y escandalosos debates políticos en cuanto se inicie, en Mayo, el período ordinario de sesiones del Congreso. Vendrá seguramente el obstruccionismo de los irigoyenistas, puesto que no podrán oponerse a la admisión de algunos diputados electos contrarios que malograrán el quorum de la Cámara o dilatarán las discusiones, haciendo perder lamentablemente el tiempo al Parlamento, mientras el país espera la sanción de muchas leyes de vital importancia para los intereses de la nación.

El escenario político del país queda reducido ahora al recinto de la Cámara de Diputados, en donde habrán de plantearse los graves problemas políticos; pero si los irigoyenistas contaran con 61 diputados, conviene recordar que están frente a dicho grupo otros cuatro que tienen la siguiente representación: conservadores, 43; antipersonalistas, 32; socialistas, 19; y demócratas, 3.

La primera batalla parlamentaria la perdieron ayer los irigoyenistas, no logrando la presidencia del cuerpo. Veremos ahora quiénes ganan las sucesivas y encarnizadas batallas futuras.

Verdad es, como dice un artículo de un diario, comentando el momento político, que "todos están en contra de Irigoyen; pero Irigoyen está en contra de todos".—(Alvarez).

ESPAÑA

Saludos al comandante del "Buenos Aires"

BARCELONA, 7. — La Unión Patriótica ha telegrafiado al comandante del crucero "Buenos Aires", saludándolo y rogándole transmita al Presidente Alvear sus profundos agradecimientos por el amor exteriorizado en la Argentina hacia España.—(U. P.)

Los aviadores del "Plus Ultra" visitaron la pirotecnia de Sevilla

SEVILLA, 7. — Los aviadores del "Plus Ultra" visitaron hoy la pirotecnia de Sevilla. Fueron recibidos en la puerta por el Infante don Carlos, el Gobernador Militar y los directores del establecimiento. Un enorme gentío dificultaba la marcha de los automóviles que conducían a los aviadores. El mecánico Rada era objeto de especiales aclamaciones. Los aviadores presenciaron la fabricación de escopetas y cartuchos. (U. P.)

SEVILLA, 7. — En el acto de entrega de los terrenos en que se levantará el pabellón argentino en la exposición ibero-americana, el ingeniero señor Martín Noel pronunció un discurso. Dijo que el Gobierno argentino le había fijado el programa de edificar el pabellón en forma digna de la importancia de la exposición y de la gentileza del Gobierno español. Hizo votos finalmente por que la exposición tuviera el grandioso éxito que merece. (U. P.)

LA CIRCULAR DE INGLATERRA SOBRE LOS ASIENTOS PERMANENTES DEL CONSEJO

NO HA SIDO TOMADA EN SERIO

Se estima que la proposición inglesa de asignar los puestos permanentes a las grandes potencias industriales, no es practicable.— ¿Cuál es el objeto de tal insinuación?

(Correspondencia cablegráfica de Henry Wood, especial para "La Nación")

GINEBRA 7.—La circular de Inglaterra a las grandes potencias, insinuándoles que los asientos permanentes en el Consejo de la Liga sean asignados sobre la baae de las potencias industriales más poderosas del mundo, como asimismo los puestos en la Junta Directiva de la Oficina Internacional del Trabajo, no ha sido tomada en serio en los círculos de la Liga.

Se cree que la insinuación ha tenido por objeto demostrar la imposibilidad más bien que la practicabilidad de modificar la actual designación arbitraria por las grandes potencias.

Ocho grandes potencias industriales, excluyendo a Estados Unidos, están representadas en la Junta Directiva de la Oficina Internacional del Trabajo: Bélgica, Canadá, Francia, Alemania, Inglaterra, India, Italia y Japón.

Se hace notar: 1.o La Liga jamás aceptaría que Inglaterra y los Dominios tuvieran asientos permanentes en el Consejo, lo cual equivaldría a la dominación de Inglaterra;

2.o La asignación de asientos arriba mencionada haría imposible una representación mundial equitativa en el Consejo, universalmente pedida ahora pues excluiría enteramente a Sur-América y a la China. A pesar de que la base enunciada da representación al Asia, por medio de la India y al hemisferio Occidental por medio del Canadá, no es probable que los demás Continentes la acepten.

Debido al hecho de que la Liga es un organismo esencialmente político, y no es contraria a las bases industriales de la Oficina del Trabajo, los miembros de la Liga están convencidos de que la reorganización del Consejo debe basarse en la actual composición política del mundo y al mismo tiempo debe tenerse debidamente en cuenta a las razas de los Continentes.—(Henry Wood).

PANAMA

Continúa el estudio del proyecto del tratado con Estados Unidos

BALBOA. 7. — 10 ciudadanos prominentes quienes han pedido se les conceda el derecho de examinar el proyecto de tratado con Estados Unidos, que no ha sido dado a conocer al público, continúan sus sesiones secretas, como resultado de las cuales se cree se insinuarán algunos cambios en el referido tratado. (U. P.)

BALBOA, 7. — **Las autoridades del Canal de Panamá anuncian** que el vapor británico "Empress of Scotland", que pasó recientemente por el Canal, estableció un nuevo alto récord de derechos de paso para vapores mercantes, pues pagó por este capítulo 17.211 dólares. (U. P.)

BALBOA, 7. — **El doctor M. E. Connor, representante de la Junta Internacional de Sanidad,** que ha llegado a Colón procedente de Puerto Barrios, manifestó que durante el año pasado no había aparecido ningún caso de fiebre amarilla en el hemisferio occidental, lo que significa que la enfermedad ha sido vencida, a menos que vuelva a ser introducida desde el exterior. (U. P.)

El duque de Guise, reclama derechos al trono de Francia

PARIS, 6. — El Duque de Guise, cuñado del difunto Duque de Orlenas, ha hecho saber a los realistas franceses que reclama los derechos al trono francés y asume las responsabilidades y acepta las obligaciones de rey; agrega que se destierra junto con su hijo de acuerdo con la ley francesa de Junio de 1896 que prohibe vivir en Francia a los jefes de las familias que hayan reinado en Francia y a sus descendientes directos.—(U. P.)

MARRUECOS

Abd-el-Krim nombró sus plenipotenciarios

PARIS 7. — Las negociaciones sobre la paz en Marruecos están tan avanzadas que Abd-el-Krim ha nombrado plenipotenciarios. Francia y España están eligiendo los suyos. Ambas partes estudian el posible sitio donde se efectuará la conferencia de paz (U. P.)

Prosiguen activamente las negociaciones franco-españolas sobre Marruecos

PARIS, 7.—Prosiguen con toda actividad las negociaciones franco-españolas sobre Marruecos. De fuente autorizada se dice que pueden ocurrir importantes acontecimientos dentro de 24 o 48 horas en París. Se cree que se llegará a un acuerdo definitivo sobre los siguientes puntos:

1.o Política general referente a Abd-el-Krim.

2.o Condiciones en que se proseguirán las hostilidades.

3.o Realización efectiva de una paz durable.—(U. P.)

Se habría paralizado la ofensiva rifeña

PARIS, 7.— Comunican de Fez que parece haberse paralizado definitivamente la ofensiva rifeña mediante la contraofensiva francesa. Las fuerzas nativas que luchan por Francia han combatido brillantemente. Varias cabilas disidentes discuten la conveniencia de rendirse. Se dice que la cabila de Jafa ha manifestado que el Caid de la misma desea mantener relaciones amistosas con Francia y que por esto se niega a atacar los puestos franceses.—(U. P.)

La exposición ibero-americana de Sevilla

FUERON ENTREGADOS LOS TERRENOS QUE OCUPARAN LOS PABELLONES DE ARGENTINA Y PORTUGAL

SEVILLA, 7. — **A las 11.30 de la mañana de hoy se realizó el acto de entrega de los terrenos** destinados al pabellón que levantará el Gobierno de Portugal en la Plaza España. Asistieron el Rey, el Ministro de Portugal, el almirante Gago Coutinho, el Ministro de Marina, varios aviadores portugueses y otros invitados.

El alcalde pronunció un discurso ofreciendo los terrenos, contestando el Ministro de Portugal, quien señaló la coincidencia de los hechos históricos de España y Portugal y formuló votos por la identificación de las dos patrias que tienen la misma historia. (U. P.)

SEVILLA, 7. — La presencia del crucero "Buenos Aires" está dando extraordinario relieve al acto de la entrega de los terrenos donde se levantará el pabellón argentino en la Exposición Ibero Americana. Los terrenos están situados a pocos metros del Guadalquivir, a la derecha del paseo de las Delicias. Se levantó un arco de acceso que estaba muy adornado. Griffin. (U. P.)

El problema de Marruecos entra en la faz más crítica

COMENTARIOS DEL "A. B. C."

MADRID, 7. — El "A. B. C." dice que los Gobiernos de Francia y España mantienen constante comunicación lo cual esperfectamente explicable en vista de que las negociaciones requieren claridad y tiempo. El problema entra en la fase más crítica. Francia está cumpliendo lealmente los compromisos, dando cuenta a España de toda proposición que reciba de Ab-el-Krim respecto a la paz en Marruecos y no dará un pase sin el acuerdo prévio de España. Este último país, por su parte, quiere atenerse a las realidades porque sabe que la paz en Marruecos tiene que estar basada sobre garantías plenas e indudables. Una paz que no estuviera edificada sobre cimientos tan firmes no haría más que dar vida a una nueva guerra en un plazo breve. El "A. B. C." añade que el emisario de Ab-el-Krim el Emir Haddou se encuentra en Taurit esperando la respuesta. (United).

THREE CASTLES
CIGARRILLOS VIRGINIA

GRAN ALMACEN
de 270 metros, se arrienda en
Alameda 2496
CANON: $ 1,100
8—A

DE MESA
VITAL APOQUINDO
RADIOACTIVA
TELEFONO 151—PROVIDENCIA

PARA CORSÉS Y FAJAS
LA POUPÉE
AHUMADA 146

«La Riojana»
M. R.
ESTADO 64 — 72
Alfombras, Linoleums, Tripes, Guardas de Alfombras y Linoleum, Pisos para sofáes y cama, Felpudos de coco, Tapices de Brocatos, Felpas, Gobelinos, Popelinas y Cretonas. Confeccionamos cortinajes en todos estilos.
PRECIOS SIN COMPETENCIA
BLANCO HERMANOS Y COMPAÑIA

Catres SIMMONS
LEGITIMOS IMPORTADOS
ENTERAMENTE DE ACERO Y EN ESTILO DE ULTIMA NOVEDAD
COCHECITOS PLEGABLES PARA GUAGUA
SILLONES MORRIS Y AMOBLADOS CHESTERFIELD
ALFOMBRAS INGLESAS DE UNA PIEZA
EN ESTILOS SMIRNA Y BRUSELAS
LINOLEUMS INCRUSTADOS
Alfombras de linoleums, pisos de piel, felpa y alfombra para la orilla de la cama
Ofrece a muy buenos precios el Depto. Especial de
MORRISON & CO. — SANTIAGO

EMPLEADO
CON SEIS AÑOS
de experiencia bancaria, que desempeña actualmente puesto de responsabilidad en un Banco, ofrécese para ocupación análoga o en el comercio.
Puede rendir fianza. Ofertas a:
L. C. G., casilla 1017

CONCURRA A NUESTRA
EXPOSICION DE
Tractores Fordson y Camiones Ford
ALAMEDA Esq. CAMPO DE MARTE
Y SE BENEFICIARA CON INTERESANTES IDEAS PARA MEJORAR SU NEGOCIO, SU INDUSTRIA O SU FUNDO
ENTRADA GRATIS
TODOS LOS DIAS SE PASAN INTERESANTES PELICULAS DE BIOGRAFO
Ford Motor Company
Ford
EL CAMION UNIVERSAL

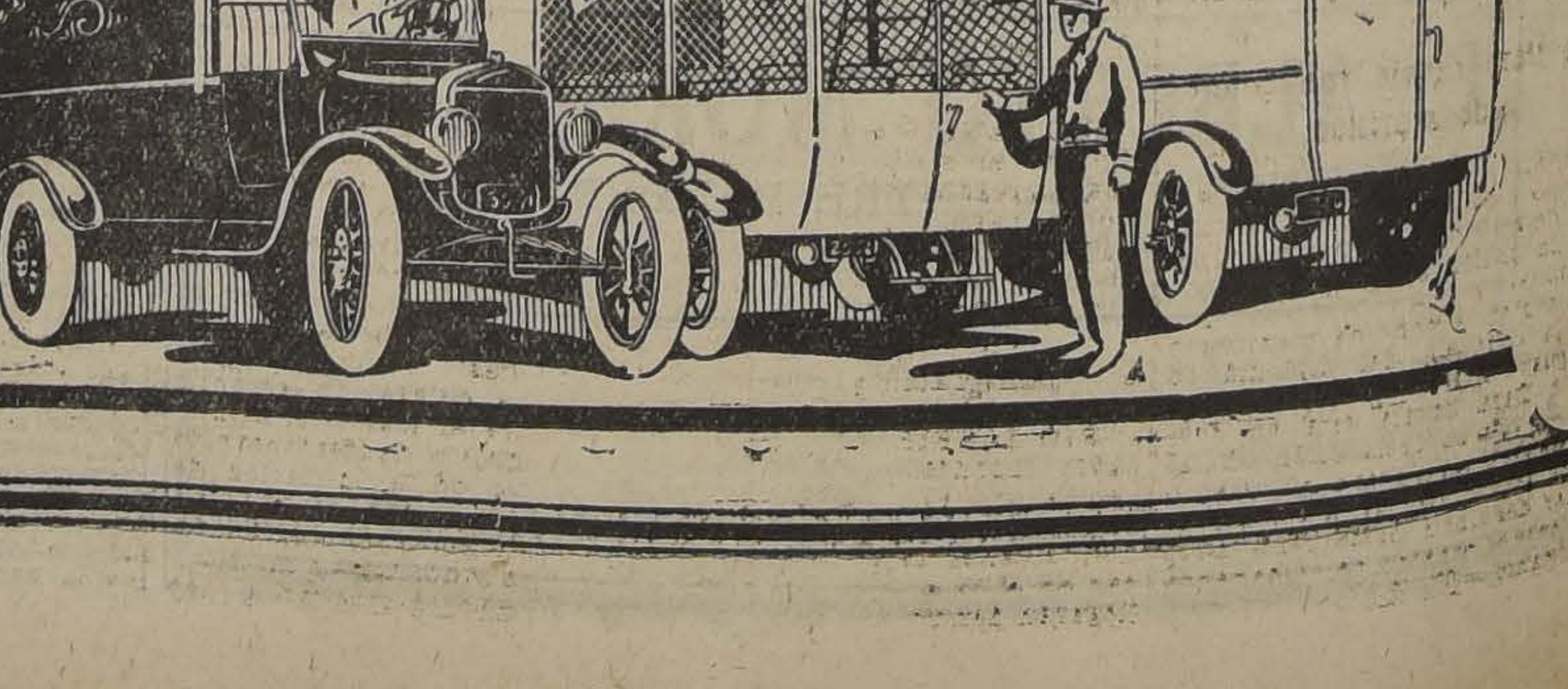

INFORMACIONES CABLEGRAFICAS DEL EXTERIOR

DE NUESTROS [illegible]SPONSALES ESPECIALES, VIA EASTERN Y A LL AMERICA CABLES INC. DE "THE UNITED PRESS".— LOS ORIGINALES DE TODOS LOS CABLEGRAMAS QUE SE INCERTAN EN ESTA SECCION, ESTAN A DISPOSICION DEL PUBLICO EN ESTA IMPRENTA

SE ESP[illegible]RA QUE Mr. KELLOG DEFINA HOY EL VERDADERO ALCANCE DE LOS BUENOS OFICIOS

HASTA ESTE [illegible]MENTO SE ESTIMA QUE LA PARTICION DEL TERRITORIO EN LITIGIO SEA UNA DE LAS PARTES BASICAS DE LA MEDIACION DEL SECRETARIO DE ESTADO NORTEAMERICANO

En Arica se[illegible] que el delegado peruano Freyre Santander se trasladará a Washington. – Tambien se afirma que si ese viaje se realiza, igual cosa hará don Samuel Claro Lastarria

DON AGUSTIN EDWARDS LLEGO AYER A LA ZONA PLEBISCITARIA

DON ARTURO ALESSANDRI NOS DECLARA QUE NO ESTA DE ACUERDO CON EL GIRO QUE HAN TOMADO LAS NEGOCIACIONES

HASTA ESTE MOMENTO HAY CERCA DE TRES MIL INSCRITOS

El público sigue [illegible]es que ansiedad las info[illegible]fecto del llegan de Washing[illegible]n de los giro que toma la [illegible]r los Es- buenos oficios ofr[illegible]scar cuan- tados Unidos, a [illegible]efinitiva al to antes una [illegible] Esa ansie- problema del Pacif[illegible]iento mien- dad deberá [illegible] en [illegible]icialmente la tras no se conozca[illegible]te a las nue- posición de Chile [illegible]ues es lógico vas negociacione[illegible] arreglo conve- pensar que sólo [illegible]s países podría niente para [illegible]iniciado después torcer el rum[illegible]udo arbitral del de conocido [illegible] Estados Unidos Presidente d[illegible]ca. de Norte Am[illegible]que se llevó a cabo La reuni[illegible] el Departamento de el Martes [illegible]e-americano, ha venido Estado n[illegible] manifiesto que el me- a dejar [illegible]r. Kellogg, hizo una pro- diador, [illegible] a los representantes de posició[illegible] del Perú, proposición que, Chile [illegible] las informaciones enviadas por los corresponsales en Washing- [illegible] hacen suponer en una posible partición del territorio en litigio.

Estas noticias, no confirmadas oficialmente, han causado la más profunda admiración en los diversos círculos de Chile, y en todas partes se estima, que la Cancillería chilena estudia detenidamente la sugestión del Secretario del Departamento de Estado a fin de enviar instrucciones a nuestro Embajador en Washington para que concurra hoy a la nueva reunión, llevando un pronunciamiento definido de parte de nuestro Gobierno.

Por su parte, el Embajador peruano en Washington, se comunicó inmediatamente con la Cancillería de Lima, después de conocer la manera de pensar del Secretario del Departamento de Estado norteamericano, respecto de la proposición que hizo a los representantes de Chile y del Perú, y cuyas bases concretas no se han dado a conocer oficialmente, pero que se suponen sean encaminadas a la división del territorio en litigio.

Respecto del punto de vista peruano, se estima en Washington que la proposición norte-americana habría encontrado una favorable acogida de parte del Embajador Velarde. Sobre lo que haya de verdad al respecto, se sabrá una vez que se conozca el resultado que se arribe en la reunión de hoy entre Mr. Kellogg y los Embajadores de Chile y del Perú.

¿Irá a Washington don Samuel Claro Lastarria?

ARICA, 7. — Por informaciones que he recogido en círculos extraoficiales, estoy en situación de creer que el señor Freire Santander se dirigirá a Washington obedeciendo instrucciones de su Gobierno.

También se agrega que en tal caso, el señor Samuel Claro Lastarria partiría con rumbo al mismo punto. (Especial.)

El Embajador chileno informa a la Cancillería

En la Cancillería fuimos informados que se habían recibido desde Washington comunicaciones de nuestro Embajador señor Cruchaga Tocornal relacionadas con la reunión celebrada el Martes pasado en el Departamento de Estado.

En estas comunicaciones el señor Cruchaga Tocornal habría informado al Ministerio de Relaciones sobre las ideas insinuadas por el Secretario del Departamento de Estado en el seno de la reunión, en lo que respecta a "una división equitativa del territorio en litigio".

En los círculos oficiales de la Cancillería se nos manifestó también que el Ministro señor Mathieu se había dedicado durante toda la mañana de ayer a estudiar detenidamente la última comunicación de nuestro Embajador en Washington a fin de informar después al Gobierno sobre estas negociaciones.

EL PROBLEMA DEL PACIFICO Y LAS ACTIVIDADES PERUANAS

Llega la Embajada de Bolivia

LIMA, 7. — La Embajada Extraordinaria presidida por el Vice-Presidente de Bolivia, doctor Abdón Saavedra, llegó a esta tarde a Lima, siendo recibida en el Callao por una Comisión oficial y en forma entusiasta por el público que acudió a presenciar su llegada.

Los mimebros de la Embajada siguieron viaje a Lima, en el auto presidencial, alojándose en el Hotel Bolivar.

La recepción oficial por el Ministro de Relaciones Exteriores, se llevará a efecto mañana en el Palacio Presidencial. (U. P.)

El campamento peruano en Arica

LIMA, 7. — Esta tarde llegó procedente de Arica el contratista para la construcción del campamento en Arica, Mr. C. E. Guyant, quien declaró que el campamento se hallaba listo para recibir a 3.000 votantes de Lima. (U. P.)

DON ARTURO ALESSANDRI ESTIMA QUE EL PROCEDIMIENTO DE LOS BUENOS OFICIOS ES PERJUDICIAL PARA LA CAUSA CHILENA

EL EX-PRESIDENTE NOS DECLARA QUE NO HA TENIDO INTERVENCION DE NATURALEZA ALGUNA EN LAS NUEVAS NEGOCIACIONES DE LA CANCILLERIA

Ayer tuvimos oportunidad de conversar con el ex-Presidente de la República don Arturo Alessandri, sobre el nuevo giro que han tomado desde hace algunos días las negociaciones del Norte.

Como se sabe, fué don Arturo Alessandri quien desde la primera magistratura de la Nación inició ante el Gobierno de los Estados Unidos las negociaciones encaminadas a consertar un acuerdo con el Perú para poner término a las dificultades derivadas del incumplimiento de la cláusula 3.a del tratado de Ancón.

El señor Alessandri no reserva su opinión sobre las nuevas negociaciones entabladas por medio de los buenos oficios ofrecidos por el Gobierno de Washington.

Nos declaró el señor Alessandri que a su juicio, dada la ventajosa situación jurídica ganada por Chile en el plebiscito, el nuevo procedimiento aprobado por la Cancillería era altamente perjudicial para los intereses de nuestro país.

Nos habló después de la forma como Chile, paso a paso en las negociaciones pelbiscitarias, había ido imponiéndose al Perú, hasta dejar nitidamente establecida la superioridad incontrastable de su derecho afianzado en el laudo arbitral.

En seguida, el señor Alessandri nos conversó sobre la sólida base jurídica obtenida con el Plebiscito y las seguras espectativas que él ofrecía al país, cuando repentinamente la Cancillería había aceptado los buenos oficios, considerando más favorable para nuestra causa este procedimiento.

Refiriéndose a la actuación que ha tenido en las últimas nuevas negociaciones, el señor Alessandri, nos dijo:

—"Nunca he sido llamado al Ministerio de Relaciones Exteriores, ni mucho menos consultado sobre las nuevas gestiones. A veces voy a la Sub Secretaría del Ministerio y me acerco a algún funcionario con el propósito de inquirir noticias.

Y al terminar, nos dijo el seguir noticias."

"Debido al profundo desacuerdo con el giro que la Cancillería ha dado a las negociaciones del Norte, he resuelto abstenerme en lo sucesivo de toda interrogación siquiera a esos funcionarios oficiales, para evitar así molestias inútiles."

En Arica se comentan las noticias recibidas de Santiago

ARICA, 7. — Ha producido el mayor asombro las noticias recibidas de Santiago en el sentido de que en Washington se discutirá el problema del Norte, sobre la base de la partición del territorio o su neutralización.

Se repiten los conocidos argumentos que demuestran la imposibilidad geográfica respecto de la inconveniencia estratégica e injusticia que entrañaría tal medida.

En todos los círculos se preguntan irónicamente cuáles serían los medios prácticos para crear una nueva República.

Por último toda discusión termina ente los argumentos formidables, pues ya tenemos hechos el plebiscito y lo hemos ganado. Por lo demás los tres mil votantes inscritos hasta este momento tienen indudablemente derechos adquiridos que ningún poder humano podrá desconocer. — (Especia.)

EL PUNTO DIFICIL DE LAS BASES PROPUESTAS ESTA EN LA DIVISION EQUITATIVA DEL TERRITORIO

(CORRESPONDENCIA CABLEGRAFICA ESPECIAL PARA "LA NACION", DE L. J. HEATH)

WASHINGTON 7. — Quizá dependa de una palabra, la suerte que corran las proposiciones de arreglo adelantadas por Kellogg para la solución del problema de Tacna y Arica sin plebiscito. Esa palabra es "equitativa" y del sentido y aplicación que se le dé, tal vez dependa el destino de las negociaciones que se llevan a efecto en la actualidad como asimismo la suspensión de los preparativos para cumplir el plebiccito que aún se prosiguen.

Aunque los pormenores de las bases propuestas se mantienen en la más extricta reserva, la "United Press" es la única fuente capaz de anunciar que el punto difícil de las bases propuestas está en "la división equitativa del territorio".

Las personas que observan de cerca los acontecimientos son de opinión que si Kellogg se hubiera limitado a proponer la división del territorio, el Perú, sin duda, habría considerado las bases de arreglo como inaceptables en vista de la insistencia con que siempre ha declarado que Chile no tiene derecho de justicia de ninguna especie para mantenerse en las provincias y que sólo las ocupa en forma ilegal.

Mediante la introducción de la palabra "equitativa", en cualquier proposición de división territorial que se lance, algunas personas estiman que se le deja el camino llano para que el Perú considere las bases.

Se cree que dado el caso de una aceptación de parte del Perú para considerar las bases, Chile estaría dispuesto a seguir el mismo camino. Según la opinión de personas bien informadas, se estima que lograda la aceptación de ambas partes, podrían suspenderse los preparativos plebiscitarios de acuerdo con los términos de la aceptación de los Buenos Oficios, tales como quedaron expresados en el Memorandum de los Estados Unidos a los dos Gobiernos.

Llegado el caso de que tanto Chile como el Perú estén dispuestos a considerar una división equitativa del territorio, nacerá la verdadera dificultad para ambos litigantes consistente en la definición de que constituye una "división equitativa".

Son muy pocos los que creen en un arreglo proveniente de una división del territorio que fuese considerada equitativa por los dos países. El Morro siempre será el punto más difícil de la cuestión. Personas informadas, son de parecer que Chile difícilmente querrá considerar equitativa una división que diera al Perú el Morro de Arica. Del mismo modo, se estima poco probable que el Perú se avenga por su parte a tomar en consideración una división territorial que lo entregara a los chilenos. (L. J. Heath).

"CHILE Y PERU DEBEN TOMAR EN CUENTA QUE NINGUNO PODRA OBTENER UNA VICTORIA DECISIVA"

DICE "THE MORNING WORLD"

NUEVA YORK 7. — "The Morning World", comentando las últimas etapas del problema de Tacna y Arica, dice que las circunstancias nunca han sido tan favorables para un arreglo diplomático del asunto de Tacna y Arica, en vista del impasse acaecido en el Plebiscito, que queda bajo la responsabilidad de un pronto y amigable arreglo por los participantes, agregando:

"Ellos también deben tomar en cuenta que ninguno podrá obtener una victoria decisiva, y la renuncia habrá afrontado la solución, que no debe ser difícil de encontrar, debido a que las principales causas de desavenimiento son sentimentales y no materiales.

"Podría ser que la neutralización del territorio, para ser dividido entre los dos reclamantes, se crea que es la mejor solución; sin embargo, si uno de ellos tomara en cuenta la necesidad de Bolivia de salir al mar, lo que podría obtener vendiéndole toda o la mayor parte del distrito, podría ser que se hubiese satisfecho a las tres naciones, simultáneamente". — (U. P.)

Se espera una proposición concreta de Mr. Kellogg

Oficialmente se nos informó más tarde en el Ministerio de Relaciones Exteriores, que la Cancillería espera que en la reunión que deberá celebrarse hoy en el Departamento de Estado, Mr. Kellogg hará una proposición concreta por cuanto las ideas insinuadas en la reunión del Martes no pueden considerarse como una proposición definitiva que sirva de base para iniciar las gestiones de arreglo directo.

En la Cancillería se estima que Mr. Kellogg, hecha ya en la primera reunión una insinuación general sobre la fórmula de división del territorio, en la segunda reunión hará sobre esta idea una proposición concreta y definitiva sobre la cual tendrán que decidir los Gobiernos de Santiago y Lima.

DON AGUSTIN EDWARDS LLEGO AYER A ARICA

ARICA, 7.—A las 6 de la tarde llegó don Agustín Edwards, siendo recibido a bordo del barco en que viajó, por el señor Claro y todo el personal de la Delegación chilena, como asimismo por el Gobernador señor Garay.

Los chilenos dieron cuenta al señor Edwards de la marcha de las inscripciones, que es satisfactoria, llegando el número de inscritos en la actualidad, a cerca de tres mil.

El señor Edwards manifestó tener optimismo por la situación, estimando que se desarrolla en forma favorable para Chile. Tambien felicitó al señor Claro y a la delegación chilena por las actividades que han desplegado durante su ausencia; pero no hizo declaración alguna oficial a la Prensa.

Los diarios chilenos dan las gracias al señor Edwards, por haber regresado, comentando simultáneamente en forma elogiosa la manera en que el señor Claro ha conducido los intereses chilenos en el intervalo.

La banda del "O'Higgins" bajó a tierra esta tarde, tocando en la residencia chilena, frente a la cual se efectuó en seguida un desfile. — (U. P.)

COMENTARIOS ACERCA DEL COMUNICADO OFICIAL DE LA CANCILLERIA ARGENTINA

ES BIEN RECIBIDA LA APROBACION DE LA ACTITUD DEL EMBAJADOR MALBRAN

BUENOS AIRES 7. — La actitud de la cancillería, al aprobar el informe enviado por el Embajador en Chile, Excmo. señor Manuel J. Malbrán, respecto de las supuestas iniciativas que se habría tomado, referente a una fórmula de arreglo de la cuestión del Pacífico, ha causado la más favorable impresión.

Como se sabe, la cancillería, después de recibir el informe del Embajador Malbrán, dió a conocer un comunicado oficial, en que dice que dicho diplomático ha mantenido todo ese asunto con "una invariable imparcialidad amistosa y simpática para las partes interesadas". (Alvarez).

La convocatoria al Congreso

LIMA, 7. — Aún no se ha convocado a una nueva sesión extraordinaria el Congreso, que se declaró en receso el Sábado; pero se espera dicha convocación, debido a las importantes leyes pendientes que hay respecto a los empréstitos. (U. P.)

LOS AVIADORES ARGENTINOS OLIVERO Y DUGGAN LLEGARON A BUENOS AIRES

Proyectan realizar un raid Nueva York-Buenos Aires.— La máquina elegida para la empresa es igual a la empleada por De Pinedo en su vuelo Roma-Tokio.— El raid tendrá un carácter esencialmente deportivo.— El Capitán Duggan se desempeñó brillantemente durante la guerra europea al servicio del Ejército italiano.

(Correspondencia cablegráfica de Luis María Alvarez, especial para "La Nación")

BUENOS AIRES, 7. — Acaban de llegar de Génova los aviadores argentinos Eduardo Olivero y Bernardino Duggan, cuyo viaje responde al propósito de adquirir el hidroavión en que piensan realizar un raid de Nueva York a Buenos Aires.

Aún cuando los pilotos nombrados han mantenido en reserva el proyecto, podemos adelantar que la máquina elegida para la ejecución de la empresa es un Savoia 16, motor Lorraine Dietrich, de 450 H. P., igual al empleado por el aviador De Pinedo en el vuelo Tokio-Roma, aparato que la casa constructora ha perfeccionado últimamente.

Duggan y Olivero han estudiado cuidadosamente el raid que se proponen realizar, habiendo fijado antes de partir de Buenos Aires la ruta que seguirán en el vuelo, que será, hasta Río Janeiro, la misma seguida por el piloto norteamericano Comandante Hinton en el raid que realizara el año 1922 con ocasión del centenario de la Independencia del Brasil. Esta ruta ofrece serios inconvenientes de orden meteorológico, sobre todo en la región de la desembocadura del Amazonas, donde el avión que piloteaba Hinton sufrió en diversas oportunidades graves desperfectos en el radiador. Pero el aviador Olivero cree que no será difícil evitar esos contratiempos. Ambos pilotos confían en las cualidades del avión que a su juicio es más apropiado para la prueba proyectada y cuya solidez y seguridad han quedado ampliamente evidenciadas en el raid intercontinental de De Pinedo.

Una vez obtenida la máquina, Olivero y Duggam se dedicarán en Sesto Calende a un riguroso entrenamiento y partirán después de Nueva York, de donde iniciarán el raid probablemente en Julio o Agosto próximos.

El piloto Duggan tendrá a su cargo la atención de los aparatos de radiotelegrafía con que estará equipado el hidroavión y cuyo manejo ha practicado durante dos meses antes de proyectarse la prueba.

El raid tendrá el carácter de una prueba esencialmente deportiva cuyo cumplimiento reflejará un singular prestigio sobre la aviación argentina, por tratarse de un vuelo que exigirá excepcionales condiciones de pericia y energía de parte de los animosos pilotos que se aprestan para llevarlo a cabo.

El Savoia 16 ter, que empleará en el raid, es un hidroavión de reconocimiento y bombardeo, accionado por un motor Lorraine Dietrich 459 H. P. El aviador Olivero es una de las figuras prestigiosas de la aeronáutica, remontándose su actuación desde el comienzo de la guerra europea en que se desempeñó brillantemente, alcanzando el grado de Capitán del ejército italiano. Terminada la guerra, se ha continuado practicando activamente el vuelo mecánico, destacándose como instructor. Bajo su dirección se ha formado un numeroso grupo de pilotos, entre los cuales se cuenta Duggan. — (Alvarez).

ARGENTINA

BUENOS AIRES 7. — La Municipalidad ha resuelto instalar una poderosísima estación transmisora radiotelefónica en el Teatro Colón, para transmitir las audiciones sinfónicas. Esta estación será una de las más poderosas de Sud América. (U. P).

BUENOS AIRES, 7. — El Intendente señor Noel visitó al Presidente de la República, doctor Alvear, diciéndole que, en vista de la próxima partida a Europa, estaría dispuesto a ofrecer el retiro definitivo de su cargo de Intendente. — (U. P.).

El Senado comenzó el pago de las dietas

BUENOS AIRES, 7. — El Senado comenzó hoy el pago de las dietas, esperándose que la Cámara haga otro tanto. Los socialistas son los únicos que se niegan a recibir pagos. — (U. P.).

BUENOS AIRES, 7. — En forma autorizada se dice que ha sido nombrado el señor Luis Diez, para el cargo de Gobernador del departamento de Los Andes, en reemplazo del señor Carlos Cutes, quien ha declinado tal designación. — (U. P.).

BUENOS AIRES, 7. — Hoy se embarcaron para Inglaterra los jugadores de polo, argentinos, señores Luis Lacey, Juan Diego Nelson, Manuel Andrada y Juan Reynal, quienes intervendrán en los torneos de polo, abiertos en Inglaterra. — (U. P.).

LOS PARLAMENTARIOS FRANCESES HAN VOTADO MAS DE MIL MILLONES DE NUEVOS IMPUESTOS

Sólo los agricultores han escapado a las contribuciones directas, a pesar de constituír casi la mitad de la población.— El impuesto civil grava a la clase media, oficinistas y pequeños comerciantes.

(Correspondencia cablegráfica de A. L. Bradford, especial para "La Nación")

PARIS, 7. — Ahora que los parlamentarios han votado más de mil millones de nuevos impuestos, se presenta la cuestión de si tal suma es susceptible de ser cobrada.

El recaudador de contribuciones es uno de los funcionarios franceses más competentes, estando ahora expuesto a ser burlado.

Los métodos de cobranza consisten en enviar una serie de avisos solicitando el pago, después de lo cual las contribuciones van siendo aumentadas progresivamente, de 10 en 10 o|o. Si no se las paga, el cobrador ordena el embargo de los salarios, de los muebles y de los negocios. Se ha dicho que, después de la guerra, los libros del Departamento de Impuestos se encuentran revueltos; pero poco a poco van quedando al día.

Francia espera cobrar las contribuciones, más las multas.

Las contribuciones directas han pasado a ser las más pesadas que se hayan registrado hasta la fecha; pero son pequeñas en comparación con las indirectas que son pagadas diariamente por todo el mundo, por medio de impuestos al tabaco, vinos, cuentas de hotel, artículos de lujo, boletos de teatros y de ferrocarril, joyas, comidas, etc.

La característica de los franceses es protestar contra los impuestos, pero, en realidad, prefieren pagarlos antes que exponerse a las multas.

Sólo los agricultores han escapado hasta ahora a los impuestos directos, a pesar de que casi la mitad de la población está compuesta de agricultores. Son numerosísimos, por cuyo motivo se les trata con consideración; pero M. Briand y la Cámara, en las últimas horas del debate financiero, prometieron la dictación de una nueva ley, que contenga impuestos destinados a gravar también a los agricultores.

Se espera que el impuesto civil produzca más de 500 millones, que caen nuevamente sobre la clase media, los oficinistas y pequeños comerciantes, quienes soportan ya la parte más elevada en las cuotas para la mantención del Gobierno francés. — (A. L. Bradford.)

BOLIVIA

Se inauguró la Universidad Popular de La Paz

LA PAZ, 7.—Anoche se inauguró la Universidad Popular con asistencia del Presidente de la República.—(U. P.).

Celso Daza Zavala fué condenado a prisión

LA PAZ, 7.—El Juzgado 4.o condenó a Celso Daza Zavala, acusado de traición a la patria, a un mes de prisión y a 10 bolivianos de multa.

La sentencia pone de manifiesto que la conducta del diplomático paraguayo que compró documentos a Daza Zavala está en desacuerdo con su declaración oficial de contribuir al desenvolvimiento de las relaciones cordiales, al pretender descubrir datos reservados mediante el cohecho de ciudadanos bolivianos.—(U. P.)

Llegó a La Paz el Ministro peruano

LA PAZ, 7. — Procedente de Arequipa llegó ayer a esta capital el Ministro peruano señor Pedro Olivera acompañado de su familia.—(U. P.)

BRASIL

RIO JANEIRO, 7. — Se ha designado al señor Deocleclo Campos, agregado a la Legación en Roma, para representar al Brasil en la Asamblea que celebrará el Instituto Internacional de Agricultura, en Roma. — (U. P.).

Emigración japonesa

RIO JANEIRO, 7. — El Embajador japonés celebró una conferencia con el Ministro de Estado, respecto a la posibilidad de obtener terrenos del Estado, para ubicar en ellos a los inmigrantes que llegarán dentro de poco. — (U. P.)

ACTIVIDADES DEPORTIVAS MUNDIALES

La representación argentina al campeonato suramericano

BUENOS AIRES, 7. — El atleta Miguel Alegre, capitán del equipo de atletas peruanos que vienen al Campeonato de Montevideo, se halla en ésta y se embarcará conjuntamente con el equipo chileno, el Viernes.

En San Isidro se hallan concentrados cuarenta atletas argentinos faltando a incorporarse solamente S. Rewlter, Prada, Maire, Santucha, Viviani y Brunetto. Todos ellos se entrenan en Rosario. Durante la próxima semana se celebrarán en los Campos de San Isidro varias fiestas en honor de los atletas.

La delegación argentina se dirigirá el Martes a Montevideo con el objeto de descansar varios días antes de la iniciación del torneo.

Ure Aldao es el representante nacional más calificado en los cien y doscientos metros y sus performances superan a las mejores conocidas anteriormente en la Argentina.

En los cuatrocientos metros se destacan Genta y Heguy.

En las carreras de medio fondo Secolare está muy poco satisfecho de sus aprontes, en cambio, Ledesma se destaca como el mejor hombre en esta categoría.

Rivas y Cicarelli constituyen una fuerte pareja que se puede oponer a la representación chilena en las carreras de fondo.

Valerio Vellana se revela como un excelente especialista en los ciento diez metros vallas, además de ser un espléndido saltador.— (U. P.)

Lencinas y Guzmán se medirán el 16

BUENOS AIRES 7. — Los boxeadores Lencinas y Guzmán, se medirán en un match a 15 rounds el 16 de este mes bajo los auspicios de la Asociación Nacional de Buenos Aires. (U. P).

Un gran desorden en Buenos Aires

BUENOS AIRES, 7. — Hoy, a las 15 horas, más o menos, hubo un gran desorden que tuvo lugar en el cuadro 15 de la ciudad.

El departamento de policía aloja actualmente 80 presos a quienes la superioridad les negó la libertad por tratarse de elementos peligrosos.

Los detenidos prorrumpieron en gritos y golpes, por lo que acudieron diez hombres armados de Máuseres al mando del segundo jefe de guardia del departamento. Se cerraron las puertas del departamento apostándose centinelas armados. En estos instantes llega del cuadro 5.o el comisario Santiago, que exhortó a los presos que guardaran orden; pero éstos redoblaron sus gritos y amenazas, aumentando el escándalo.

En vista de esto se ordenó la presencia de los bomberos con mangueras de alta presión, lográndose dominar por este medio a los sublevados. Hubo seis heridos leves.

URUGUAY

Parte para Europa el aviador Lerre Borges

MONTEVIDEO 7. — A bordo del transatlántico "Lutecia" partió para Europa el aviador uruguayo Lerre Borges, para adquirir aparatos y motores con los cuales ha de efectuarse el raid alrededor del mundo. Declaró que tenía la intención de adquirir aparatos "Dornier-Wal", provistos de motores Lorraine Hispano-suiza.

Renunció el Ministro de Guerra

MONTEVIDEO, 7. — Dimitió el cargo de Ministro de la Guerra, el general Bazzano, siendo designado para substituirlo el general Ruprecht. — (U. P.).

MARRUECOS

M. Briand conferenció secretamente con Quiñones de León

PARIS, 7.—M. Briand, inmediatamente después de regresar de Cocherel, celebró una conferencia especial secreta en su departamento particular del Quai D'Orsay con el Embajador de España, señor Quiñones de León. M. Briand dió a conocer al Embajador la actitud de Francia en las actuales conversaciones de paz con Abd-el-Krim y expresó la esperanza de que esta actitud fuera adoptada por España.—(U. P.)

INFORMACIONES COMERCIALES, POR CABLE

Acciones

NUEVA YORK 7. — Hoy se cotizaron los títulos que se indican a continuación, como sigue:

Kennecott Copper, 52 1|4.
Chile Copper, 32 1|4.
Missouri Pacific, 30 5|8.
American Tel. y Telg. Co., 148 1|8.
Amar. Smelting y Ref. Co., 118 1|8.
International Cement, 60.
U. S. Steel Corporation, 122.
Allis Chalmers, 84.
Cerro de Pasco, 52 3|4.
Anaconda, 44.
Central Leather, 18 7|8.
American Metal, 51.
Continental Ooil, 20 3|4.
National City Bank, sin variación.
Great Western ugar, 95 3|4.
General Motors, 120 3|4.
Dupont de Nemours, 204.

CAMBIOS

NUEVA YORK, 7.—Hoy se cotizaron los siguientes cambios:

Inglaterra 4.85 15|16 dólares por libra esterlina.
Francia, 3.48 centavo soro por franco.
Italia, 4.02 1|2 centavos oro por lira.
Bélgica, 3.88 centavos oro por franco.
Suiza, 19.25 centavos oro por franco.
Alemania, 23.81 centavos oro por reichsmark.
España, 14.13 centavos oro por peseta.

INFORMACIONES CABLEGRAFICAS DEL EXTER

DE NUESTROS CORRESPONSALES ESPECIALES, VIA EASTERN Y ALL AMERICA CABLES INC. DE "THE UNITED PRESS".— LOS ORIGINALES DE TODOS LOS CABLEGRA QUE SE INCERTAN EN ESTA SECCION, ESTAN A DISPOSICION DEL PUBLICO EN ESTA IMPRENTA

La herida recibida por Mussolini a consecuencia del atentado de que fué victima es de poca gravedad

La bala perforó las ventanillas nasales.— Los fascistas organizan un desfile y recorren las calles al grito de: Nuestro Duce está en salvo. ¡Viva el Duce!— La autora del atentado es Violeta Gibson, de 60 años de edad y de nacionalidad irlandesa.— Mussolini manifiesta que la herida recibida es el "gentil homenaje de una mujer".— El Premier ha recibido innumerables felicitaciones.—El viaje a Trípoli no será postergado

El atentado

ROMA, 7. — El señor Mussolini pasaba en medio de una muchedumbre que lo aplaudía, cuando una mujer que se encontraba entre las primeras filas de la multitud hizo fuego contra el Premier.

Inmediatamente después del atentado el señor Mussolini dió órdenes detalladas para el mantenimiento del orden, antes de que se le proporcionara atención médica.

El atentado tuvo lugar en la cima del famoso cerro Capitolio en donde está situado el palacio municipal y que ha sido teatro de las mayores glorias de la antiguo Roma. (U. P.)

ROMA, 7. — El señor Mussolini después de ser herido fué llevado al Capitolio en donde le fué vendada la herida. En seguida fué conducido el Ministerio de Relaciones Exteriores, cuyos funcionarios confirmaron al corresponsal de la United Press que la bala solamente había tocado la piel. (U. P.)

ROMA, 7. — Después de terminar su discurso de bienvenida a los 600 delegados que asistían al Congreso Internacional de Cirugía, el señor Mussolini iba a subir a su automóvil cuando Violet Gibson, que se encontraba entre la muchedumbre, sacó de su maletín un pequeño revólver y disparó al Premier un tiro a la cara. (U. P.)

Protesta fascista

ROMA, 7. — Indignados por el atentado contra el señor Mussolini, numerosos jóvenes se dirigieron a las oficinas del diario "Il Mondo", en donde realizaron una violenta manifestación de protesta contra la oposición. Los manifestantes talaron en parte las instalaciones de "Il Mondo". (U. P.)

ROMA, 7. — En la irrupción llevada a cabo por la juventud fascista contra las oficinas del periódico "Mondo", sólo destrozaron la sala de redacción. La llegada de la policía impidió que fuesen dañadas las salas de máquinas.

El directorio central del partido, ha lanzado un manifiesto urgiendo a los fascistas a que se abstengan de tomar represalias, de acuerdo con la orden dada por Mussolini. —(U. P.).

Un comunicado oficial

ROMA, 7. — Un comunicado oficial dice que el Premier durante el atentado resultó solo levemente herido a causa de la perforación de las ventanillas de la nariz. (U. P.)

La autora

DUBLIN 7.— De las investigaciones practicadas a raíz de las informaciones llegadas de Roma sobre el atentado contra el señor Mussolini, resulta que la autora es Mrs. Alvina Gibson, ex-residente en esta ciudad. (U. P.)

ROMA, 7. — La autora del atentado contra el señor Mussolini confesó llamarse Violet Gibson, de 60 años de edad, de nacionalidad irlandesa.

Aumenta por momentos la irritación de las muchedumbres. Se informa que Violet Gibson confesó que el atentado había sido realizado por móviles políticos.

Se dice que a pesar del accidente el señor Mussolini proyecta realizar el programa que se había trazado y no postergar su viaje a Trípoli. (U. P.)

ROMA, 7. — Mussolini ha declarado que "el asunto no es sino el gentil homenaje de una mujer", y dió instrucciones de que se hablara sobre el atentado de que fué víctima, lo menos posible. Ordenó también, con energía, que no se produjeran represiones contra los miembros de la oposición, agregando a los miembros del directorio fascista, que le rodeaban, "asistiré a vuestra reunión de esta tarde, tal como había sido proyectado."

La autora del atentado tiene los cabellos blancos, y fué necesario que la policía desplegara sus mayores esfuerzos para impedir que fuese lynchada, consiguiendo llevarla a una prisión.

El Boletín firmado por los Profesores Bastianelli y Alessandri, acerca de la salud de Mussolini, dice que "la herida, en buenas cuentas, no es seria".

La señorita Gibson, a excepción de dar su nombre, rehusó hablar absolutamente nada.

La persona con la cual la señorita Gibson habló antes del atentado, declaró a la policía que la autora del atentado había saludado a Mussolini con la mano izquierda, a lo fascista, y que con la derecha disparaba, llevando el revólver envuelto en un pañuelo. En la cartera de la señorita Gibson se encontró un frasquito de yodo mezclado con otra droga, creyéndose que tendría intenciones de suicidarse después de disparar. — (U. P.).

ROMA 7. — Generalmente se ha reconocido que la señorita Violeta Gibson estaba demente, siendo sus excentricidades familiares a la policía. Por consiguiente, no hay mucha disposición para hacerla responsable de sus actos, los cuales se estima que no tienen relación con el fascismo, sino con su manía religiosa. Sin embargo, los fascistas culpan directamente a la oposición.

El presentarse juntos los siguientes hechos: 1.o Que la asaltante sea mujer; 2.o demente; y 3.o que Gran Bretaña e Italia son sumamente amigas, excluye naturalmente que el asunto tenga visos de tomar rumbo para un incidente diplomático. (U. P).

ROMA 7.— La noticia del atentado y de la milagrosa salvación del señor Musolini se extendió por toda la ciudad con la velocidad del rayo, produciéndose numerosas manifestaciones de regocijo. El tricolor nacional fué izado en innumerables ventanas; los niños de las escuelas abandonaron espontáneamente sus colegios y organizaron desfiles por las calles gritando "Nuestro Duce está en salvo! ¡Viva el Duce"!

Una columna de fascistas desfiló ante la residencia particular del señor Mussolini en la calle Rasellia aclamando al Premier. El duque de Aosta, los miembros del Gabinete, los sub-secretarios de los diferentes Ministerios, los jefes fascistas, las autoridades de la ciudad y prominentes personalidades visitaron al señor Mussolini para felicitarlo por haber escapado del atentado.

Esta noche se proyecta oficiar en numerosas iglesias servicios religiosos de acción de gracias.

Felicitaciones a Mussolini

BERLIN, 7.—El Gobierno alemán, por intermedio de su Embajador en Roma, se apresuró a felicitar al señor Mussolini por haber escapado del atentado en que se pretendió asesinarlo.—(U. P.)

LONDRES 7. — Los periódicos británicos se congratulan de que Mussolini, haya escapado del atentado de que fué víctima, y abominan de tales propósitos.

Los diarios liberales, como también el diario conservador independiente, el "Daily Express", hacen ver que continúan haciendo oposición a la política de Mussolini; pero expresan que reconocen ha hecho mucho por Italia. (U. P).

VIENA 7. — Desde Belgrado Paschitch Nintchitch telegrafió un mensaje de felicitación a Mussolini. (U. P).

LONDRES, 7.— El Ministro de Relaciones Exteriores, Mr. Chamberlain, puso el siguiente telegrama a Mussolini: "Horrorizado, he tenido conocimiento del abominable atentado contra vuestra vida. Mi señora me acompaña en felicitarlo por su escapada, y esperamos que la herida no será de gravedad."—(U. P.)

SAN ROSSORI, 7.—El Rey Víctor Manuel telegrafió a Mussolini felicitándole en nombre de la Reina y propio y firmaba "vuestro afectuoso saludo".—(U. P.)

ROMA, 7.— Mussolini telegrafió al Rey que se encuentra en su villa de San Rossoro, informándole del atentado como asimismo de su intención de partir para Trípoli el Jueves próximo, como estaba anunciado anteriormente.

Mussolini dirigió la palabra desde el balcón del Ministerio de Relaciones Exteriores a una enorme multitud que llenaba la plaza, y les agradeció las manifestaciones de lealtad. Manifestó que proseguiría su política sin vacilaciones hasta alcanzar los fines que tenía en vista.

El Directorio Central de los fascistas proclamó el cumplimiento de la orden dictada por Mussolini de abstenerse de toda violencia.

El Duque de Aosta, miembros del Gabinete, funcionarios del Gobierno y municipales visitaron a Mussolini felicitándolo calurosamente mientras que se efectuaron muchos servicios de gracias en las iglesias.

Mussolini telefoneó personalmente a su esposa e hijos que se encontraban en Forlí y también a su hermano en Milán asegurándoles "que su herida era muy léve".

La culpable Gibson fué encerrada. En el curso de la tarde respondiendo a diferentes preguntas, el jefe de Policía declaró invariablemente que nada sabía ni recordaba sobre esta mujer. Manifestó que durante algún tiempo se le mantuvo bajo observación en un hospital local después de su intento de suicidio en el mes de Febrero de 1925.

El Príncipe heredero llegando de San Rossore se dirigió directamente a la residencia de Mussolini, felicitándolo por su escapada. —(U. P.)

ROMA, 7.—La noticia del atentado fué comunicada confidencialmente al Vaticano, por la policía de la estación, situada en el lado opuesto a la Catedral de San Pedro. El Cardenal Gasparri hablaba con el Papa en ese momento, siendo ambos sorprendidos con la noticia, por lo cual dieron gracias al Todopoderoso por haber conservado la vida del Premier.

Con este mismo motivo, el diario del Vaticano, "Il Observatore Romano", recuerda que con motivo del atentado de Zaniboni, en Noviembre último, el Papa deploró públicamente tal hecho. — (U. P.)

ROMA 7. — A través de todo el país, la muchedumbre llena las calles y grupos de jóvenes entonando el himno fascista, esperan impacientes nuevas noticias a la vez que hacen demostraciones de lealtad y simpatía a la causa. Mientras tanto Mussolini permanece en Roma atendiendo a la herida leve que recibió en la nariz, y recibiendo la compensación de los gritos de simpatía que de vez en cuando penetran por las ventanas del palacio como una demostración elocuente de la nueva firmeza que ha alcanzado su posición.

Los elementos de la oposición son vigilados estrechamente y la policía toma medidas a lo largo del país destinadas a evitar las represalias ya que en todas partes se culpa a los opositores de este atentado y no a la noble irlandesa de cincuenta años que estuvo a punto de martirizar a Mussolini.

Según algunos testigos oculares, en circunstancias que Mussolini salía del Capitolio rodeado de un grupo de médicos, fué vivado espontáneamente por la multitud a través de la cual se abrió paso con una sonrisa en los labios, hasta el centro de la plaza donde se encontraba el automóvil. En estos instantes, una mujer de mediana edad, vestida de obscuro y de aspecto extraño, hundió su mano en el maletín y sacó una pequeña pistola, Apuntándola directamente a la cara de Mussolini, cerró los ojos y disparó. Mussolini, se paró de golpe y alcanzó a dar media vuelta, sorprendido de lo ocurrido, pasando su mano por la cara, la retiró manchada de sangre. En seguida sonrió con toda calma y, haciendo un gesto de cierto desprecio, hizo una venia al mismo tiempo que la policía horrorizada tomaba a la mujer, y torciéndole el brazo, la sostenían mientras ella gritaba incoherentemente.

El cirujano real y el famoso profesor Bastianelle acudió presuroso y, tomándole el pañuelo a Mussolini, lo abrió para secar la herida. Una vez constatado que no se trataba do algo muy serio, lo acompañó de nuevo al edificio que habían dejado, para hacerle las primeras curaciones. Después subieron a un automóvil que los condujo al Ministerio de Relaciones Exteriores, donde fué anunciado al público que la herida era leve y que comprometía la nariz cerca de su extremo.

Mientras tanto la multitud, horrorizada desde un principio, vociferaba dando verdaderos alaridos, pidiendo venganza para la persona de aspecto salvaje que gesticulaba en manos de la policía. Defendiéndola del público que trataba de arrancarle el pelo y romperle los vestidos, las fuerzas de policía rodearon a la culpable y gracias a la calma que demostraron en todo momento se logró evitar un atropello.

Entre la multitud que llenaba la plaza pronto corrió la voz que sólo se trataba de una herida sin peligro. La culpable Gibson fué conducida a una celda en la Prisión para Mujeres, donde permanecía a ratos histérica y a ratos ensimismada. No hay probabilidad alguna que se le siga causa verdadera. Más bien será deportada a Inglaterra para ser internada en algún establecimiento. — (U. P.)

El atentado contra Mussolini ha afianzado su popularidad

(EXCLUSIVO PARA "LA NACION")

LONDRES, 7. — En los círculos autorizados se estima que el reciente atentado contra Mussolini no ha hecho sino consolidar aún más su popularidad, y asestando un golpe más a la oposición. Un conocido diplomático dijo "que todos los dictadores del mundo entero envidiaban a Mussolini esta noche y no atinaba a comprender la suerte que siempre le acompañaba"; parece que esto fuera el único resultado que ha producido.

Tengo entendido que tanto el Rey como el Foreing Office han enviado mensajes de simpatía a Mussolini en los cuales se condena a la mujer británica culpable del atentado, a quien se tacha de loca.

No se teme que se produzca un incidente de carácter diplomático por el suceso.

De los atentados contra la vida de Mussolini, éste es el tercero. El primero de ellos tuvo lugar el 31 de Agosto de 1924, cuando varios disparos le fueron hechos en circunstancias que viajaba en un automóvil de Acquapedente a Roma. Las balas no dieron en el blanco y fueron a dañar otro vehículo. El segundo atentado fué el 4 de Noviembre de 1925, el complot de Zanibonis, cuando le dispararon con un rifle desde la vetnana de un hotel.

Se estima que el incidente recientemente ocurrido no tendrá efecto alguno desde el punto de vista internacional.—(Mc-Cann)

“...adie, si soy muerto”

...rio. 7.—Al instalar el directorio ... Mussolini habló re... hacer todo lo posible ... la disciplina, sepa... las filas a quellos que ... el lucro personal, y ... dejadnos avanzar; ... voy adelante; matadme ... vengadme si soy muerto". (U. P.)

“...vivo como antes”

ROMA 7. — Mussolini tiene los ojos ... hinchados y ... como resultado de la ... A pesar de ... las visitas que ... en la tarde, Mussolini se asomó ... cubría ... la venda que ... nariz, diciendo: "En fin, estoy ... vivo como antes; pongámonos a trabajar luego". (U. P).

Mussolini ... personalmente el nuevo directorio fascista

ROMA, 7. — Mussolini ... en la tarde, ... les generales ... fascista, ... personalmente ... nuevo Directorio del partido, ... aplaudido entusiastamente ... el inmenso público que se ... apostado a lo largo de su ...

El Premier ... un vendaje rojo en la nariz ... tenerlo sin cuidado ... que parecía saludo romano al ... vitoreaba.—(U. P.)

Comentarios del "Berliner Tageblatt"

BERLIN, 7. — A propósito del atentado de que fué víctima Mussolini, el "Berliner Tageblatt" dice lo siguiente: "Detestamos la fuerza aún cuando vaya dirigida contra el representante de un sistema que no persigue hechos tales como el asesinato de Matteotti".

Pide en seguida que se suprima la censura en Italia para permitir el envío de despachos ... de prejuicios, agregando: "... prueba que el atentado ha ... un complot político, él sería ... signo siniestro de los acontecimientos resultantes del régimen fascista. Puede ser una amenaza contra un régimen basado en la fuerza bruta".

La prensa socialista expresa ... satisfacción por que haya ... sado el atentado, diciendo: ... mejor que Mussolini, cuyos ... están contados, haya escapado, ... y su sistema deben ser derrotados mediante los acontecimientos naturales". — (U. P.)

Comentarios anti-fascistas

LONDRES 7.— El órgano ... fascista "Star" dice que el ... Mussolini "tuvo una estrecha escapada de la suerte que debe siempre seguir los pasos de los tiranos. No se puede prescribir el régimen del garrote y del aceite de ... para otros hombres, sin incurrir en el grave peligro de represalias. (U. P.)

No se postergará el viaje a Trípoli

ROMA 7.— El señor Mussolini personalmente comunicó al Rey ... atentado de que había sido víctima. Igualmente le hizo saber ... resolución de partir mañana ... la mañana a Trípoli, como lo ... nía proyectado. El Rey le respondió felicitándolo en su nombre y en el de la Reina por haber escapado del peligro. (U. P.)

Los aviadores Loriga y Gallarza llegaron a Benghazi

Continuarán hoy el vuelo con rumbo a El Cairo.— El Capitán Estevez llegó con toda felicidad a Trípoli.— Se espera que los tres aviadores se reunan en Egipto, para reanudar el raid juntos.

ROMA, 7.—Comunican de Trípoli que el capitán Estévez, que en la etapa de ayer sólo había llegado hasta Túnez, llegó a las4 de la tarde de hoy a Trípoli.—(U. P.)

ROMA, 7.— Comunican de Benghasi que los aviadores Loriga y Gallarza llegaron a esa ciudad procedentes de Trípoli a la 1.25 de la tarde.—(U. P.)

BENGHAZI, 7. — En el aeródromo de Berka, situado en las cercanías de esta ciudad, los aviadores españoles recibieron la bienvenida de las autoridades civiles y militares, del señor Rossoni, el cónsul español, periodistas, y gran cantidad de público. Las señoras les obsequiaron flores. El comandante Sala, Comandante de la fuerza aérea local, les saludó a nombre de la aviación italiana.

Los aviadores españoles seguirán al Cairo a las 8.30 A. M. del Jueves, y han declarado al corresponsal de la United Press, que esperan que Estévez les dé alcance en El Cairo. — (U. P.).

Un mensaje para el presidente del Casino Español de Manila

MADRID 7.— El duque de Alba, en su calidad de presidente de la Unión Ibero Americana, entregó a los aviadores que van a Manila, un mensaje para el presidente del Casino Español de Manila, saludando a todos los españoles residentes en las Filipinas. El mensaje en cuestión dice:

"España sigue atentamente el esfuerzo noble de nuestros compatriotas de las Filipinas, pues, trabajar por la prosperidad propia equivale a trabajar por la prosperidad de España", (U. P.)

TRIPOLI 7. — El tercero de los aviadores españoles que efectúan el raid a Manila, Estévez, aterrizó en las inmediaciones del aeródromo de Mellah, siendo cordialmente recibido por los aviadores italianos.

La distancia desde Túnez, fué cubierta por Estévez, en cuatro horas, haciendo frente a un fuerte viento y lluvia. Estévez se dirigirá a Benghazi el Jueves en la mañana, esperando alcanzar a sus camaradas en El Cairo.

La falla en el radiador del aparato, que fué causante de la detención en Túnez, ya ha sido reparada. (U. P).

Las condiciones del Gobierno chino

PARA AUTORIZAR EL PASO DE LOS AVIADORES ESPAÑOLES POR SU TERRITORIO

MADRID 7. — El Gobienor de la China ha notificado las condiciones que impone para permitir el vuelo de ols aviadores españoles en viaje a Manila a través de su territorio. Desde lúego para seguir su itinerario bajo las condiciones existentes, la ruta deberá corresponder a una faja con un límite a ambas lados de veinte kilómetros.

Por razones de orden militar deberán mantenerse por lo menos a 5 kilómetros de Foochow, donde la artillería anti-aérea está preparada. Además, al pasar por las grandes ciudades, deberán hacerlo a una altura no inferior a mil metros. ((United).

EN EL CONGRESO PANAMERICANO DE PERIODISTAS

Los delegados son oficialmente recibidos por el Senado y la Cámara de Representantes de Washington

WASHINGTON, 7.—En la reunión preliminar extra-oficial de los delegados latinoamericanos al Congreso Panamericano de Periodistas, el Presidente anunció los preparativos hechos por el Comité organizador. Dijo que varios delegados habían sido elegidos a la suerte para encargarse de la respuesta a los diversos discursos de bienvenida que fueran pronunciados durante el tiempo que estuviera en funciones el Congreso. El señor Soto Hall, incluído entre los que debían desempeñar esta tarea, renunció al honor que se le hacía, basándose en que los delegados deberían elegir sus propios oradores, después de lo cual, los delegados por aclamación designaron al señor Soto Hall como uno de estos oradores.

Después de la reunión los delegados visitaron numerosos puntos de interés y terminaron las actividades del día asistiendo a una exhibición aérea por grupos combinados de aviación del Ejército y la Armada.

Mr. Kellogg, como presidente de la Junta Directiva de la Unión Panamericana, y el Ministro de Guatemala, señor Sánchez Latour, vice-presidente, dieron oficialmente la bienvenida a los delegados en la tarde al serles presentada una llave de oro que simbolizaba la libertad de la ciudad.

El presidente permanente del Congreso será elegido en la noche después de lo cual la Junta Directiva de la Unión Panamericana ofrecerá cena a los delegados. — (U. P.)

WASHINGTON, 7.— Después de su inscripción en la Unión Pan Americana, los delegados al Congreso Panamericano de Periodistas fueron recibidos oficialmente por el Senado y la Cámara de Representantes. El senador Bingham, conocido por sus largos viajes por Sur América, hizo uso de la palabra ante los visitantes en idioma español. Lo mismo hizo en la Cámara Mr. Wurzbach, representante de Texas.—(U. P.)

NUEVA YORK 7. — "The New York Sun", en un editorial que trata sobre el Congreso Panamericano de Periodistas, dice que él "prepara la ayuda para todos los americanos". Agrega que los delegados representan a la prensa latino-americana, "el más poderoso instrumento que sirve de guía y a la vez para corregir a la opinión, constituyendo también el poder más considerable de toda democracia". Augura que de la reunión va a resultar mucho de bueno, que seá "otro esfuerzo de esclarecidos estadistas, para hacer ver más claro a los pueblos del nuevo mundo, la tolerancia fundamental que deben tener para los intereses de la comunidad", (U. P).

Mr. Dean Walter Williams fué elegido presidente

WASHINGTON 7. — Mr. Dean Walter Williams, de la Escuela de Periodismo de la Universidad de Missouri, ha sido designado, por unanimidad, presidente permanente del primer Congreso Panamericano de Periodismo, (U. P).

ESTADOS UNIDOS

Un rayo hizo explotar un millón de barriles de petróleo

SAN LUIS (California), 7. —Debido a un rayo, se ha producido en el campo de almacenaje de petróleo de la Unión Oil Company, uno de los incendios más desastrosos que se registran en la historia. El rayo hizo explotar cuatro tanques que contenían la enorme cantidad de 250,000 barriles cada uno.

A mediodía de hoy, se calculaba el monto de los perjuicios, en 10 millones de dólares. — (U. P.).

VIAJE UD.
POR POCO DINERO

INSCRIBASE EN LA EXCURSION QUE ORGANIZA EL EXPRESO VILLALONGA PARA LA SEGUNDA QUINCENA DEL MES PROXIMO DE MAYO Y TENDRA LA OCASION DE CONOCER LAS HERMOSAS CIUDADES: BUENOS AIRES — LA PLATA — LUJAN — QUILMES — MONTEVIDEO — RIO JANEIRO — SANTOS — SAO PAULO — GUARUJA Y PETROPOLIS, con:

$ 900.— m/ct.:	Tiene usted pasaje 1.a clase Santiago a Buenos Aires, ida y vuelta, válido por un mes.
$ 630.— m/ct.:	Tiene usted pagado el consumo y gastos del viaje de Andes a Buenos Aires y 10 días de hotel. (Hotel de primera clase).
$ 225.— m/ct.:	Tiene usted derecho a asistir a los paseos que se realizarán en los 10 días de estadía en Buenos Aires, según programa, incluyendo tées, lunch, automóviles y transportes por ferrocarril.
$ 245.— m/ct.:	Tiene usted pasaje de ida y vuelta en primera clase, Buenos Aires a Montevideo, incluyendo un día de estadía, almuerzo, comida y automóvil para recorrer los puntos más interesantes de la ciudad.
$ 2.590.— m/ct.:	Tiene usted pasaje Buenos Aires a Montevideo, en uno de los vapores de la carrera, estadía de un día y medio incluyendo todos los gastos, almuerzo, comida y automóvil para recorrer los puntos más interesantes de la ciudad, pasaje de primera clase de Montevideo a Río Janeiro ida y vuelta, en los grandes Transatlánticos "LUTETIA" Y "MASSILIA", transportes por ferrocarril para visitar las hermsas ciudades: Santos, Sao Paulo, Guaruja y Petrópolis, incluyendo estadía en hoteles, almuerzo, comidas y excursiones locales a los lugares más notables: CORCOVADO, PAN DE AZUCAR, ETC.

La excursión completa importará

SANTIAGO a BUENOS AIRES, con todos sus gastos pagados	$ 1,755.—m/ct.
SANTIAGO a MONTEVIDEO, con todos sus gastos pagados	$ 2,000.—m/ct.
SANTIAGO, ARGENTINA, URUGUAY Y BRASIL, con todos sus gastos pagados	$ 4,345.—m/ct.

Los excursionistas que vayan solamente hasta Buenos Aires y Montevideo, podrán regresar a Chile en cualquiera combinación, dentro del plazo fijado.

LA DURACION TOTAL DEL VIAJE HASTA EL BRASIL IDA Y VUELTA: DIAS 36

PARA MAYORES DATOS RECURRIR A LAS OFICINAS DEL

VALPARAISO
Blanco N.o 1138

Co. Ch. de T.
Expreso Villalonga

SANTIAGO
Agustinas N.o 311

MANIQUIES
ORTEGA

LOS MAS ELEGANTES Y SOLICITADOS EN SUR-AMERICA

Fábrica ROSAS 1869
Teléfono 6333. — Casilla 1255
Fabricante:
JACINTO ORTEGA

HACENDADOS

¿Quieren buenos precios por sus productos?
Clasifíquenlos, selecciónenlos.
¿Quieren buenas cosechas?
Purifiquen sus semillas.

EN EL UNICO ESTABLECIMIENTO CON MAQUINARIA PARA TODO PRODUCTO QUE SE COSECHA EN CHILE, DE

Carvajal, Muñoz y Cía. Ltda.

Establecimiento: Exposición 1160-1166
Oficinas: Bandera 109, Casilla 1909

"DRYCO"

El alimento que no tiene rival para criar niños sanos y robustos.
— A falta de leche materna es el más indicado.
En venta en todas las boticas desde Valparaíso al Sur, a $ 1.80 el tarro.

MORRISON y Co.
Unicos distribuidores para Chile.
SANTIAGO VALPARAISO

SEÑORA!!
No olvide que en breves días más estará en venta el
TE CAMPANA
en los siguientes envases:
Etiqueta LACRE: de 1/1, 1/2 y 1/5 Lb.
Etiqueta AMARILLA: en tamaños pequeños.
WESSEL DUVAL & CIA.
UNICOS AGENTES

JARABES DE HORCHATA, GRAN ADINA Y LICORES SURTIDOS de la FABRICA DESPOUY, vende el depositario: ALFREDO BLANCHARD, calle LA BOLSA 38.

EN LA DIPLOMACIA. — Con motivo de encontrarse ausente el Excmo. señor Symon, se ha suspendido la recepción con que anualmente se celebra el natalicio de S. M. el Rey Alberto de Bélgica.

RECEPCION. — Don Arturo Lamarca Bello y señora Marta Subercaseaux de Lamarca, ofrecerán hoy una recepción a sus relaciones.

PARTE DE MATRIMONIO. — Circula el siguiente parte de matrimonio:

"Fernando Gándara Pastor, participa a Ud. su matrimonio con la señorita Angélica Casabal, efectuado privadamente el 10 del corriente. — Valparaíso, Marzo de 1926".

CLUB DE SEÑORAS. — Biógrafo. — Entre las grandes películas que últimamente se han estrenado, se cuenta con una que además de pertenecer a una importante compañía cinematográfica francesa, su argumento sacado de una de las más famosas obras literarias, y la estupenda presentación escénica, le ha merecido la fama y el interés que despierta cuando se anuncia en el cartel.

Esta obra se titula "El jorobado" o Enrique de Lagardere" y como se sabe su autor es Feval. Se exhibirá en la Sala de Cine de este Club, desde el Sábado próximo a las 6 y diez minutos. En esta función se pasará la primera parte que lleva por título "La estocada de Nevers".

Acompañará esta exhibición la magnífica orquesta del maestro Alex. que tanta simpatía cuenta entre los habitues de este cine.

EN LA SALA IMPERIO. — Concurridísimas como de costumbre, se han visto las funciones de moda de ayer de la aristocrática Sala Imperio.

Entre las familias asistentes a ellas, hemos anotado a las siguientes:

Lyon Edwards, Opazo Palacios, Bunster Tagle, Gaete de Lea Plaza, Escobar Williams, Hurtado Quesney, Ramírez Rivas, Valdivieso Cifuentes, Lyon Vial, Fuenzalida de Bernstein, Bernstein de Sutil, Montes de Eyzaguirre, Montes de Claro, Montes de Pereira, Elizalde Mac-Clure, Montt Varas, Eguiguren Campino, Pérez de Varas, Santelices Pérez, Alcérreca de Villar, Izquierdo Huneeus, Barros de Domínguez, Barros de Salinas, Domínguez de Fabres, Rengifo Reyes, Sánchez Muñoz, Tagle de Valdés, Undurraga de Echenique, Echeverría Undurraga, Ortúzar Baeza, Vial Larraín, Maira Castellón, Edwards Cruzat, Blanco de Fabres, Walker Linares, Sánchez Ovalle, Hubner Herreros, Subercaseaux Aldunate, Edwards Puelma, Pacheco Díaz, García de Pérez Cotapos, Val de Ortúzar, Montt Wilmns, Vial Lockosky, Riesco Echaurren, Stuven de Riesco, Huneeus, Valdés, Ramírez Sanz, Deacon de Llovet, Aldunate Jara, Pinilla Gutiérrez, Wigthmann Hoffmann, Errázuriz Rozas, Huneeus Valdés, Valdés Freire, Lyon del Río, Fernández Lecaros, Pereira Montes, Irarrázaval Barros, Mac Farzsen Vicuña, Huidobro Rodríguez, Vicuña Correa, Ramos de Valdés, Gandarillas Salas, Reyes Langlois, etc, etc.

NO MAS FEAS

La persona más fea se pondrá bonita al momento, usando la Maravillosa Leche de Rosas de Werck, Crema de la Reina de Hungría, Rojo Líquido de Werck, Leche Ideal de Werck y los fragranciosos polvos de la Reina de Hungría de Werck.
Pedidlos a Daube y Cía., y en todas las boticas de la República.

Dr. C. VALENCIA C.
DENTISTA
Ex-ayudante Escuela Dental, especialista en Puentes, Coronas y Dentaduras.
Reabrirá su Consultorio próximamente.
TEATINOS 50

TRAJES IMPORTADOS
ABRIGOS DE PIELES de TERCIOPELO de SEDA
Trajes de comida, de baile.
Echarpes, guantes, Carteras Estilo Cubista.
Lastarria 158
9—A

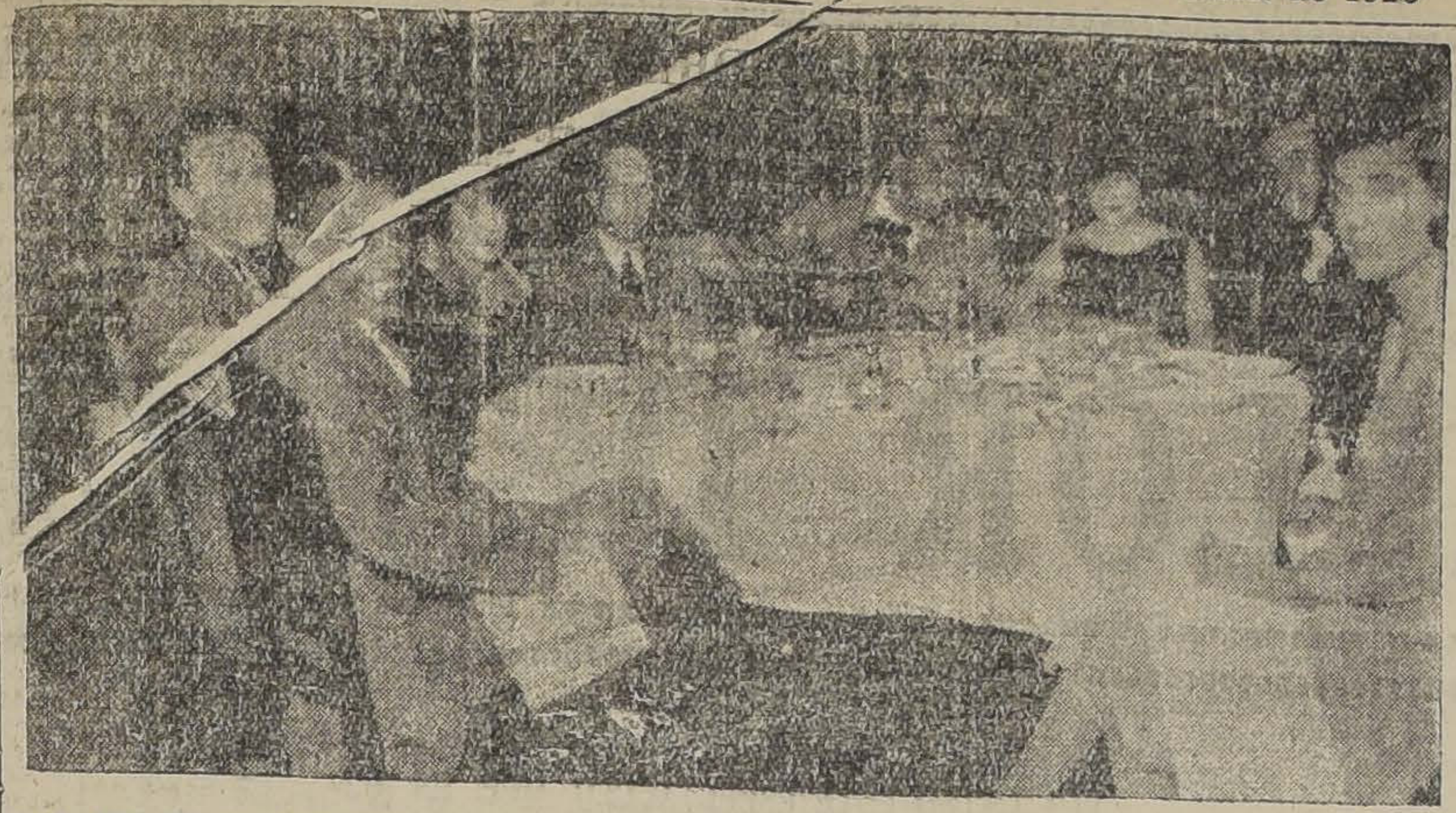

LAS SEÑORITAS GRACIELA CONCHA SOTOMAYOR, ELENA DUMAS SOTOMAYOR Y MARIA CONCHA, ACOMPAÑADAS DE UN GRUPO DE AMIGOS DURANTE EL DANCING DE AYER EN EL PRINCE OF WALES

LA SEÑORA MARIA GERARD DE SANFUENTES.—

Una traidora y penosa enfermedad, ha llevado a la tumba a la distinguida dama con cuyo nombre encabezamos estas líneas.

La noticia del desaparecimiento de la señora María Gerard de Sanfuentes causará una dolorosa impresión en nuestros círculos sociales donde gozaba de especiales simpatías.

La señora de Sanfuentes no hacía mucho que había formado su hogar donde se perpetuaban las nobles virtudes que heredara de los suyos y que le conquistaron en el seno de nuestra sociedad verdaderos afectos.

Su fallecimiento lleva el luto y el dolor a un hogar respetable estrechamente vinculado en nuestros círculos sociales.

Sus restos serán sepultados en la mañana de hoy.

ENFERMOS. — Se encuentra enferma de gravedad la señora Juana Rosa Solar de Fuenzalida.

LA SEÑORA MARIA LUISA MAC CLURE DE EDWARDS. — Continúa inspirando serios temores la salud de la señora María Luisa Mac - Clure de Edwards.

¡LA INICIAL DE SU NOMBRE!
en el calzado es la última novedad.
Ver los modelos donde Morel.
SAN ANTONIO 85

SOLO HASTA EL SABADO
continuará la realización de
TRAJES, VESTIDOS Y ROBES MANTEAUX
de los más afamados modistos parisienses
MAISON FRUMKIN
MOSQUETO 441
(Entre Merced y Monjitas)

Muebles
de todos estilos, a precios bajos, vende
LA UNIVERSAL
CATEDRAL 1131
FRENTE AL CONGRESO
Damos facilidades en el pago. Entrega inmediata.

VENDEDOR VIAJERO
muy conocido DEL NORTE.
TALTAL — ARICA
Solicita representaciones de particularmente de fábricas en todos ramos.
Informes de toda satisfacción.
M. R.
Casilla 13 D.

MANIFESTACION. — Acaba de regresar de Punta Arenas, después de una larga estada, el señor Nino Brusadelli.

Por este motivo, sus amigos le ofrecerán una comida, que se verificará en la presente semana.

EN EL TEA-ROOM DE GATH Y CHAVES. — Un interesante programa de música de baile ejecutará en la reunión de esta tarde la orquesta de Gath y Chaves, dirigida por el maestro Carvajal. Basta ver la lista para darnos cuenta que están incluídos los mejores autores que cultivan este género y que por su auge creciente cada día es considerado con mayor interés por los maestros de este arte.

He aquí el programa:

Primera parte:

1. — Sylvia - Surie (Fox - trot.)
2. — Hauna What - A blue Eyed Baby You, Au (Fot trot.)
3. — Pettoroni - ¡Fea! (Tango.)
4. — Buby - Santa Lucía, (Fox-Trot.)
5. — Castillo - El Circo se va (Tango.)
6. — King - Hula Loou. (Fox-Bleus.)

Segunda parte:

1. — Henderson - Bam Bamy Shou (Fox-Trot.)
2. — Filibert - Yo te bendigo. (Tango.)
3. — Santly - There's Yes! Yes! (Fox-Trot.)
4. — Durán - Ausencia. (Tango.)
5. — Russel - Tomorrow (Shimy.)
6. — Pollack - Cheatin on Me. (Fox-Trot.)

SOCIEDAD BACH. — Hoy Jueves tendrá lugar en la casa de la Sociedad, Catedral 1747, los primeros ensayos de los coros.

El coro femenino ensayará a las 6 de la tarde y el coro de hombres a las 9.30 de la noche.

Se recomienda la asistencia y puntualidad porque el primer concierto se dará en fecha próxima.

BAUTIZOS. — En la Parroquia de Santa Ana, ha sido bautizada María Elena Rosa Carrasco Núñez hijita de don Arturo Carrasco Pino y de la señora Elena Núñez.

Fueron padrinos don Carlos Herrera Larenas y la señora Rosa Pino de Carrasco.

EN EL TEATRO VICTORIA. — La presentación de "El fantasma de la Opera", en la tarde del Martes, atrajo a este elegante teatro de la calle Huérfanos, un público numeroso y distinguido, que en ambas funciones llenaba por completo la amplia sala de espectáculos, presentando un aspecto como en raras oportunidades se nos había dado ver.

Toda nuestra sociedad se ha dado cita para presenciar esta obra, una de las mejores que se hayan presenciado y que costará de superar. Entre las numerosas familias asistentes alcanzamos a anotar la presencia de las siguientes:

Valdés Ossa, Echenique Zegers, Concha Subercaseaux, Montt Pinto, Balmaceda Valdés, Eyzaguirre Infante, Larraín Aldunate, Aldunate Subercaseaux, Zañartu Bernales, Huneeus Valdés, Mac-Fadzen Vicuña, Eguiguren Errázuriz, Cuadros Echeverría, Salinas Cerda, Echeverría Garrido, Chaineau Puelma, Guzmán García Huidobro, García Huidobro Domínguez, Scroggie Vergara, Claro Montes, Vergara Blanco, Gana Garcés, Lyon Vial, Barros Vicuña, Izquierdo Valdés Riesco Larraín, Fernández Campino, Excmo. Ministro de Bolivia, señor Eduardo Diez de Medina, Encargado de Negocios de Italia, señor Octavio de Peppo, Ramírez Rivas, Barros Vicuña, Errázuriz Lastarria, Marín Stuven, Hurtado Undurraga, Irarrázaval Correa, Eyzaguirre Valdés, Ripamonti Barros, Ovalle Sánchez, Edwards Cruzat, Lamarca Subercaseaux, Fernández Campino, De Cars Pinto, Lyon Iñiguez, Jara Guerra, Orrego Méndez, etc, etc.

Los Polvos del Harem
en un tocador, representan el símbolo de un refinamiento exquisito y del más depurado gusto

Mueblería Colón
56 — BANDERA — 58
GRANDES REBAJAS DE PRECIOS
NUEVO Y ESPLENDIDO LOCAL

¡PIELES! - ¡PIELES!
Señora:
No pierda la ocasión y aproveche la Gran Baratura que sigue durante la presente semana en Abrigos, Capas Echarpes y Zorros confeccionados en modelos de última creación.
Dispone del más selecto surtido de Cueros para adornos.
Taller especial para la confección y transformación de toda clase de Pieles conforme al modelo que se indique a los precios más bajos que en cualquier Peletería de Plaza.
PELETERIA CATEDRAL
CATEDRAL 1484, CASI ESQUINA SAN MARTIN

Carlos Borgoño R.
HOTEL ODDO, PIEZAS Núms. 4 y 5
Hoy Jueves venderá
VESTIDOS MODELOS DE LAS MEJORES CASAS DE PARIS
SOMBREROS — MEDIAS — MANTONES
y un surtido de Sederías de última novedad, a precios muy bajos
REALIZA ESPUMILLA DE SEDA, MUY FINA, A $ 10.80 EL METRO

VADEMECUM
ANTISEPTICO DENTIFRICO

VADEMECUM
ANTISÉPTICO DENTÍFRICO
PARA EL CUIDADO DE LA BOCA Y LOS DIENTES
MARCA DE FABRICA
FABRICANTES TEKNISKA FABRIKEN VADEMECUM
ES LO QUE UD DEBE USAR

¡Pieles modelos!
POR CUENTA DE UNA IMPORTANTE FABRICA EUROPEA LIQUIDARE A PRECIOS JAMAS CONOCIDOS EN CHILE, PRECIOSOS MODELOS

ABRIGOS de Nutria Australia	$ 675.00
ABRIGOS de Nutria Australia extra	$ 790.00
ABRIGOS de Nutria Australia extra fina	$ 880.00
ABRIGOS de Vizonett	$ 890.00
ABRIGOS de Chevrett color café	$ 785.00
ABRIGOS de imit. Colinsky, color café	$ 615.00
ABRIGOS de Astrakán finísimo, largo 1 m. 10	$ 2.950.00
ABRIGOS de Petit Gris Luxtre, largo 1 m. 05	$ 1.650.00
ABRIGOS de Marta Murmmel, largo 1 m. 10	$ 2.475.00
ABRIGOS de Murmmel Vizon, largo 1 m. 05	$ 2.930.00
ABRIGOS de Colinsky, largo 1 m. 05	$ 3.680.00
ABRIGOS de Nutria Hudson legítimo, largo 1 m. 05	$ 3.250.00
ABRIGOS de Petit Gris Natural finísimo, largo 1 m. 05	$ 4.150.00

HAY ABRIGOS DE NUTRIA CON CUELLOS Y PUÑOS EN PIEL DE COLOR DE ULTIMA MODA, QUE NO DETALLO POR SU GRAN CANTIDAD
HOTEL ODDO
SALON N.o 29

RESIDENCIA. — El doctor Luis Prunés R., ha trasladado su residencia y consultorio a la calle Santo Domingo N.o 504 (esquina de Mosqueto.)

VIAJEROS. — De Recreo ha regresado el señor García Guerrero.

BOTICA BELGA
SAN DIEGO 591
DESPACHO EXACTO DE RECETAS

Le envidiarán
su elegancia
si emplea
para peinarse
a la moda
GOMINA
AMERICANA BRADY

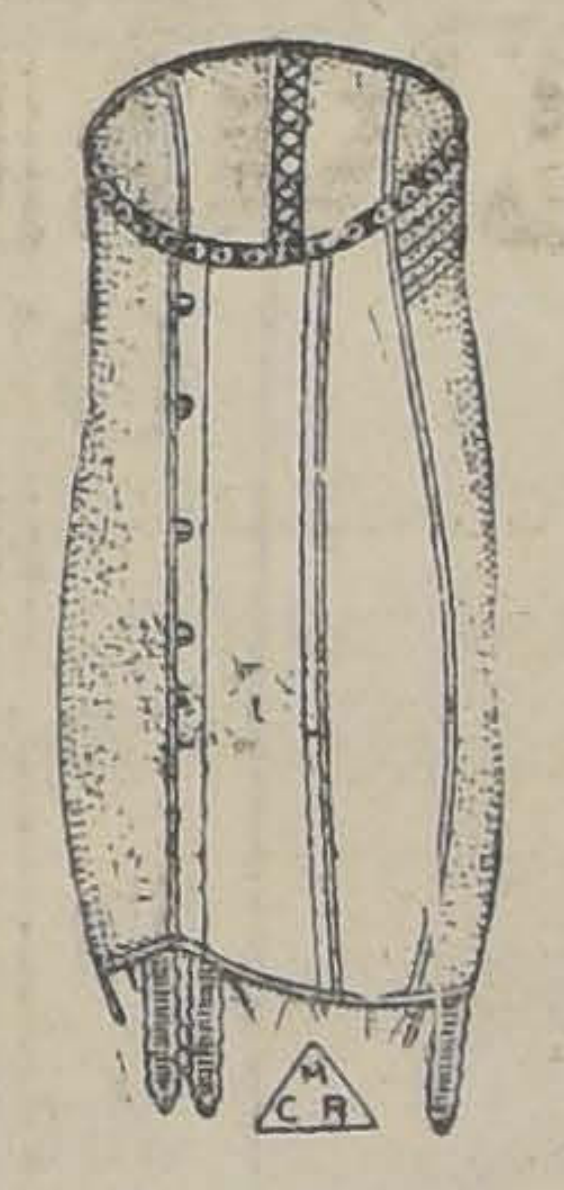
"SALOME"
El gran corsé-faja moderno, con cual se consigue la belleza ideal del busto.
Su precio sobre medida, $ 80, y de la venta, desde $ 25. Gran réclame.
Véase nuestra artística Exposición de modelos en la vitrina de la Casa.
CORSETERIA CIENTIFICA
"EL ARTE MODERNO"
San Antonio 98, esquina Moneda

MUSICA

CANTO CORAL

Conferencia del maestro Ortiz de Zárate, En la Asociación de Profesores

La Asociación General de Profesores continuará este año con mayor entusiasmo el cultivo de la música y en especial del canto coral. Al efecto, una comisión de dicha institución se acercó a solicitar la cooperación del maestro Ortiz de Zárate para que organizara la sección correspondiente.

El maestro Ortiz de Zárate, visitador de enseñanza musical que viene desde años atrás ocupándose del cultivo de la música en las clases populares, atendió gentilmente a los profesores y aceptó con gusto la misión que se le pedía.

Las actividades se iniciarán con una conferencia que dará el maestro el Jueves 15 del presente, a las 6 P. M. en Alameda 357.

Es de creer que esta hermosa iniciativa se verá completamente correspondida por el profesorado de las distintas ramas de la enseñanza.

Oportunamente anunciaremos el sumario de la conferencia y el programa de trabajos a desarrollar durante el presente año.

Concierto de beneficio

El próximo Lunes 12 del presente se llevará a efecto en el Teatro Brasil un concierto en beneficio de la distinguida bailarina clásica chilena señorita Mary Larr.

Han ofrecido su concurso para esta velada, los más prestigiosos elementos artísticos que se encuentran en la capital, por lo que ésta ha de alcanzar el más franco éxito.

En una próxima edición adelantaremos más detalles de este beneficio en honor de una distinguida cultora de la danza clásica.

Conseios de la Comtesse Ivon

¿QUE PUEDO REGALAR?

Hé aquí una cuestión que se presenta cada vez que tenemos un compromiso social: Una rápida visita a la Maison Trumkin, Mosqueto 441, le resolverá el problema con la infinidad de artículos especiales que ofrece en oro, plata, cristales, porcelana Rosenthal y los mejores modelos de joyas finas que vende con facilidades importantes.

CUIDE SUS DIENTES.—

Las pequeñas causas producen grandes efectos y así ocurre precisamente con la dentadura, que cuando no se cuida atenta y prolijamente no sólo se sufre por las caries y la pérdida de los dientes, sino que se contraen graves enfermedades. Para precaverse y tener bellísima dentadura, use los Polvos, elixir y pasta dentífrica del Laboratorio Chile, cuya preparación se hace sobre las mejores fórmulas y con la mayor prolijidad.

ESPECIALISTAS EUROPEOS.—

Los imitadores no siempre logran hacer buenos trabajos, porque en muchas artes, como el de la tintorería por ejemplo, hay secretos que se transmiten de padre a hijo y no se divulgan ni se publican en libro. Convencidos de esta verdad La Tintorería Las Novedades, San Francisco 425, quinta cuadra frente a la 6.a Comisaría, hizo venir químicos y maestros en el arte de teñir, que cuentan muy caro, pero producen un trabajo perfecto, sobre el cual jamás hay un reclamo o una persona descontenta y sin embargo, sus precios son los más bajos de Santiago. Si por excepción no conoce esta casa, lleve algo a teñir y se hará su cliente.

CUTIS ATERCIOPELADO.—

Cuando se ve a alguna dama que llama la atención por la belleza de su cutis aterciopelado, no hay necesidad de preguntarle a qué debe su belleza, porque puede estarse seguro de que usa Polvos Gaby que se vende en todas las boticas. Son muy adherentes y con propiedades medicinales para el cutis que se suaviza y refresca. Si todavía no los ha usado, ensáyelos y los adoptará.

NO MAS VELLOS.—

La moda exige la estirpación del vello superfluo y lo más perjudicial que hay, es afeitarse, quemarlo o pasarle piedra pomez, porque brota con más fuerza. Use Epirus, que vende únicamente la Botica Gamboa, Portal Mac-Clure esquina de Merced, es el preferido por las artistas y por todas las personas que desean lucir un cutis terso.

SIEMPRE BARATO.—

En el comercio hay casas que se especializan en cierto piso y llegan a ser las poseedoras obligadas de la mejor clientela la que siempre está segura de encontrar en ella lo que se necesita de la mejor calidad y a los precios más bajos. Esto pasa especialmente con la casa Emilio Delporte y Cía., calle Bandera 683-693, esquina de Rosas porque recibe por todos los vapores las últimas novedades en telas de seda, lana, terciopelo, etc., para trajes y abrigos de señora, que vende a los precios más bajos, debido a que los importa directamente de las fábricas en grandes cantidades, tanto para vender al detalle, como para proveer a otras casas del mismo ramo. Compare precios y calidades y se convencerá de las ventajas que obtiene comprando en esta casa.

DOS OPORTUNIDADES DE BELLEZA.—

Para conservar el cutis con todo el esplendor de la belleza juvenil y restableciendo si está ajado, use el Eau des Capucines y Crema Secret de la Reine Mab, que vende el Instituto de Belleza de Mme. Angele, Serrano 75, y puede aprovechar la visita para hacerse cortar la melena y ondularla.

CUIDADO CON LA TOS.—

Ya comienzan los fríos en la tarde y noche, haciendo violento contraste con los calores del día, lo que produce muchísimos resfríos y tos que es preciso curar desde el primer momento, poniéndole eficaz atajo con Guayacolina a base de Tiocol, preparada, por el Laboratorio Chile. Este específico es muy activo y no sólo cura, sino que sirve de preventivo y lo toman con facilidad los niños más odiosos y delicados. Debe estar siempre a la mano en todas las casas.

COMTESSE IVON.

NO OLVIDE QUE EN EL CURSO DEL MES PROXIMO, PODRA USTED CONTAR EN SU CASA CON EL PRODUCTO
MILKO
(M. R.)
o sea con la leche desecada más pura y sana que es dable obtener.
Después de la buena leche materna, MILKO es el alimento soberano para devolver la salud y las fuerzas a lo sniños enfermos y para evitar muchos trastornos y enfermedades a los niños sanos.
Para las personas débiles o convalecientes, MILKO es un alimento de fácil digestión y de un gran poder nutritivo.

IMPERIO

CHILEAN CINEMA CORP.

GRAN ORQUESTA GRAZIOLI

HOY

ESPECIAL
6.40
— NOCHE —
9.40

REPRISE DEL EXQUISITO DRAMA QUE TRIUNFO AYER PLENAMENTE

EL DISTINGUIDO PUBLICO QUE LLENABA COMPLETAMENTE LAS LOCALIDADES DE NUESTRO TEATRO, DEMOSTRO UNA FRANCA ADMIRACION POR EL SOBERBIO TRABAJO DE LA GENIAL ACTRIZ

NORMA TALMADGE

EN SU ESTUPENDA CREACION QUE VALORIZA LA GRANDIOSA OBRA

FLOR DE ALHELI

LA NOVELA DE UNA MUCHACHA ARABE ENAMORADA DE UN FRANCES. NORMA EJECUTA UNA SUGESTIVA DANZA ORIENTAL

LOS PROGRAMAS DE HOY

TEATROS

COMEDIA.—(Huérfanos 1180).—Compañía Lillo.—Tarde y noche: "Todo lo arreglan los gringos".

SANTIAGO.—(Merced 847).—Compañía Palmada.—Tarde: "El cabo primero". Noche: "La moza de mulas" y "El señor Joaquín".

CIRCOS

INGLES.—(Pabellón Delicias). — Noche: Beneficio de Cigarrito.

CINES

ALHAMBRA.—(San Antonio, esquina Monjitas).—Especial y noche: "La tragedia del Circo Olympia".

APOLO.—(Victoria frente a Juan Vicuña).—Especial y noche: "La edad del deseo".

ATENAS.—(Maestranza 1035).—Especial y noche: "El capitán corsario".

AVENIDA.—(Vicuña Mackenna 624).—Tarde y noche: "Los pecados de Babel".

AVENIDA MATTA.—(Avenida Matta 618).—Tarde y noche: segunda de "El Jorobado".

BRASIL.—(Brasil, esquina Huérfanos).—Tarde y noche: "Juventud, amor y pecado".

CAUPOLICAN.—(Avenida Central, esquina Madrid).—Especial y noche: "El capitán corsario".

COLON.—(Plazuela Ecuador).—Tarde y noche: "El Cisne".

DELICIAS.—(Delicias, esquina San Alfonso).—Tarde y noche: "Chu-Chin-Chow".

DIECIOCHO.—(Dieciocho 14).—Tarde y noche: "Cómplice de Luzbel".

ESMERALDA.—(San Diego 1035).—Tarde y noche: "Juventud, amor y pecado.

EXCELSIOR.—(Independencia 1070).—Especial y noche: "Desolación".

[illegible].—(San Diego 2015)—Especial y noche: "La cama de oro".

HIPPODROME CIRCO.—(Artesanos 725).—Tarde y noche: "El Fantasma del Moulin Rouge".

IMPERIAL.—(San Diego 1344).—Especial y noche: "La cómplice de Luzbel.

IMPERIO.—(Estado 339).—Especial y noche: "Flor de Alhelí".

INDEPENDENCIA.—(Independencia 373.)—Especial y noche: "El Fantasma del Moulin Rouge".

IRIS.—(Castro 130).—Tercera de "El Jorobado".

LATORRE.—(Delicias 3734).—Especial y noche: "El bandido enmascarado" y primera de "El as de espadas".

MINERVA.—(Chacabuco).—Tarde y noche: "La cama de oro".

MUNDIAL.—(Plazuela Almagro).—Tarde y noche: "El Cisne".

ODEON.—(Barroso, esquina San Pablo).—Especial y noche: "El espantapájaros".

O'HIGGINS.—(San pablo, esquina Cumming).—Tarde y noche: "Juventud, amor y pecado".

PEDRO DE VALDIVIA.—(Avenida Irarrázaval 2510).—Tarde y noche: "Chu-Chin-Chow".

POLITEAMA.—(Portal Edwards).—Tarde y noche: "La Bataclanera".

RECOLETA.—(Avenida Recoleta 345).—Especial y noche: "La tragedia del cirmo Olympia".

REPUBLICA.—(Avenida República 239).—Tarde y noche: "Maridos débiles de carácter".

SALA ORIENTE.—(San Francisco 178).—Tarde y noche: "El Fantasma del Moulin Rouge".

SETIEMBRE.—(Delicias 404). — Tarde y noche: "Juventud, amor y pecado).

SPLENDID.—(Huérfanos 1060). — 6.30 y 10.30 P. M., "Los amores de Enrique IV, el Bearnes". 9.30 P. M.: "Por una mariposa".

VICTORIA.—(Huérfanos, esquina San Antonio).—Tarde y noche: "El Fantasma de la ópera".

YUNGAY.—(Plaza Yungay).—Tarde y noche: "Maridos prestados".

VEA USTED ESTE ESPECTACULO QUE ES ORGULLO DEL CINE NACIONAL. INFORMESE POR SU AMIGOS DE ESTA OBRA

LA TRISTE HISTORIA DE UN AMOR QUE LLEGO TARDE

ES EL ARGUMENTO DE LA TRIUNFAL PELICULA CHILENA DE NICANOR DE LA SOTTA

JUVENTUD, AMOR y PECADO

Magda Delpont es la mujer joven que se ha casado, por gratitud, con un anciano. Pero su corazón no pudo ser insensible al amor y sufrió todos los tormentos de una pasión culpable. Para ella el amar fué infierno, deshonra y dolor a cambio de breves instantes de paraíso prohibido

SE DARA CON ACOMPAÑAMIENTO CANTADO

HOY SETIEMBRE y ESMERALDA

PLATEA: $ 3 SIN IMPUESTO

Teatro Comedia

Celebración de las bodas de diamante de "Todo lo arreglan los gringos".—Mañana gran función de gala en honor de Evaristo Lillo.—La función de esta noche estará dedicada a festejar las bodas de diamante de la graciosísima obra de Cariola e Hinojosa "Todo lo arreglan los gringos", pues alcanza a las 75.a representaciones.

Pocas obras nacionales han logrado tan señalado éxito, lo que habla muy elocuentemente de sus valores de gracia y de la eficiente interpretación que le dan los artistas que dirige Evaristo Lillo. "Todo lo arreglan los gringos" irá entonces en la vermouth y la nocturna, siendo dedicada esta última al festejo de que nos ocupamos.

—En la noche de mañana, el Comedia estará de gala con ocasión de celebrarse una velada extraordinaria en honor del primer actor y director del conjunto chileno de comedias Evaristo Lillo.

En efecto, Lillo es un actor de gracia efectiva y natural y su nombre está ligado a los más sonoros éxitos cómicos del teatro criollo. Sus creaciones de "Entre gallos y media noche" y "Todo lo arreglan los gringos"—para no citar más—están consagradas por el éxito más brillante de nuestra escena.

En la función que le ha sido tan oportunamente dedicada, se interpretará una de las obras en que tiene la más graciosa labor y que servirá para que se le ovacione nuevamente en forma ruidosa.

Teatro Santiago

Vermouth "El cabo primero"; noche "La moza de mulas" y "El señor Joaquín".—Beneficio de José Palmada.—Ultimas funciones de la Compañía.—"El cabo primero" irá en la vermouth popular de hoy, a tres pesos la platea.

La primera sección de la nocturna se hará con "La moza de mulas", zarzuela de Larra y Fernández de la Fuente, música de Torregrosa. En esta obra, toma parte toda la compañía.

Como final de espectáculo se anuncia el reestreno de la comedia lírica en un acto y tres cuadros, "El señor Joaquín", original de Juan Romea, música de Manuel Fernández Caballero.

—En la noche del Lunes próximo, José Palmada celebrará su función de gracia con un programa de extraordinario interés. Este primer actor ha de atraer a su serata d'onore una buena concurrencia, pues el público lo estima como uno de sus favoritos.

—La compañía se despedirá de nuestro público con las dos funciones del Martes venidero, para salir al día siguiente en jira por provincias.

TEATRO SANTIAGO

EMPRESA ERNESTO BOUQUET
Compañía Española de Zarzuela
JOSE PALMADA
HOY — Jueves 8 de Abril — HOY
Vermouth, a las 6.15. Gran éxito cómico.

"EL CABO PRIMERO"

Noche, a las 9.30, programa doble:
"LA MOZA DE MULAS"
Notable reestreno. La preciosa comedia lírica en tres cuadros:

"EL SR. JOAQUIN"
Lunes: Beneficio de José Palmada
Martes: Despedida de la Compañía.

SE NECESITAN

Dos jóvenes con bastante práctica en Taquigrafía y con buenas recomendaciones para casa comercial.

DIRIGIRSE A

CASILLA 3063

PASADO MAÑANA APARECERA EL PRIMER NUMERO DE "FANTASIO"

Para pasado mañana, Sábado 10, está anunciada impostergablemente la aparición de "Fantasio", semanario teatral y de actualidades.

Entre el material del primer número que será una presentación [illegible] del programa que "Fantasio" [illegible] pone realizar, recordamos [illegible] caricaturas de actualidad [illegible] a nuestros mejores dibu- cuentos nacionales y extranjeros, cuidadosamente seleccionados; noticias de gente conocida; comentarios de la vida nacional; información y crítica de las actividades teatrales; retratos de bellezas del gran mundo; informaciones sensacionales de terror y de misterios, etc., etc.

"Fantasio" se imprime en los talleres de la Imprenta y Litografía "La Ilustración".

Brasil y O'Higgins

HOY: Platea, $ 2.10

La preciosa e instructiva película Paramount del natural:

Un viaje de novios alrededor del mundo

Una cinta que lleva al espectador a las más remotas regiones del globo. Visiones de la vida de los salvajes de la Oceanía antropófaga.

La Compañía de Revistas Mexicanas debuta el Miércoles próximo

La noche del Miércoles próximo debutará en el Teatro de La Comedia la compañía típica de revistas mexicanas de Lupe Rivas Cacho, de cuyos éxitos en las capitales suramericanas del Atlántico, nos hemos ocupado en diversas ocasiones. Las críticas argentina y uruguaya, han acogido a este conjunto en forma por demás elogiosa para sus componentes artísticos y para su repertorio de obras, que ha sido considerado de atracción.

Lupe Rivas presenta la revista típica mexicana en forma muy interesante, pues ha sabido darle un sello de elegancia que la hace especialmente grata para un público selecto. Trae bonitas mujeres-tiples y bailarines-cantantes masculinos de verdadera valía, guitarristas y un sexteto de marimbas, el exótico y armonioso instrumento de ese país.

Compañía Cómica Argentina

La compañía de José Palmada será reemplazada en el escenario del Santiago por el conjunto de comedias cómicas argentino que dirige Herminio Yacucci y que viene prestigiado por una larga labor en muy prestigiados teatros de Buenos Aires y Montevideo.

La temporada se desarrollará a base de las más graciosas obras en tres actos de los autores de mayor prestigio y casi todas ellas han logrado en la capital bonaerense centenares de representaciones consecutivas.

COMEDIA

EMPRESA ERNESTO BOUQUET
Compañía Chilena de Comedias
EVARISTO LILLO
HOY — Jueves 8 de Abril — HOY
Vermouth, a las 6.15. Sigue el éxito:
"TODO LO ARREGLAN LOS GRINGOS"
Noche, a las 9.30. Gran festival en celebración de las Bodas de Diamante: "Todo lo arreglan los gringos".
75.a representaciones consecutivas.
Viernes: Función en honor de Evaristo Lillo. Regio programa.
Domingo: Ultimas funciones.

TEATRO PEDRO DE VALDIVIA

HOY: 6.30 Y 9.30 ESTRENO DE LA GRANDIOSA PELICULA

CHU - CHIN - CHOW

PO RLA BELLA
BETTY BLYTHE

CIRCOS

"CIGARRITO"

Hoy tendrá lugar en el Pabelión Delicias, el benefic de este buen cómico de pista

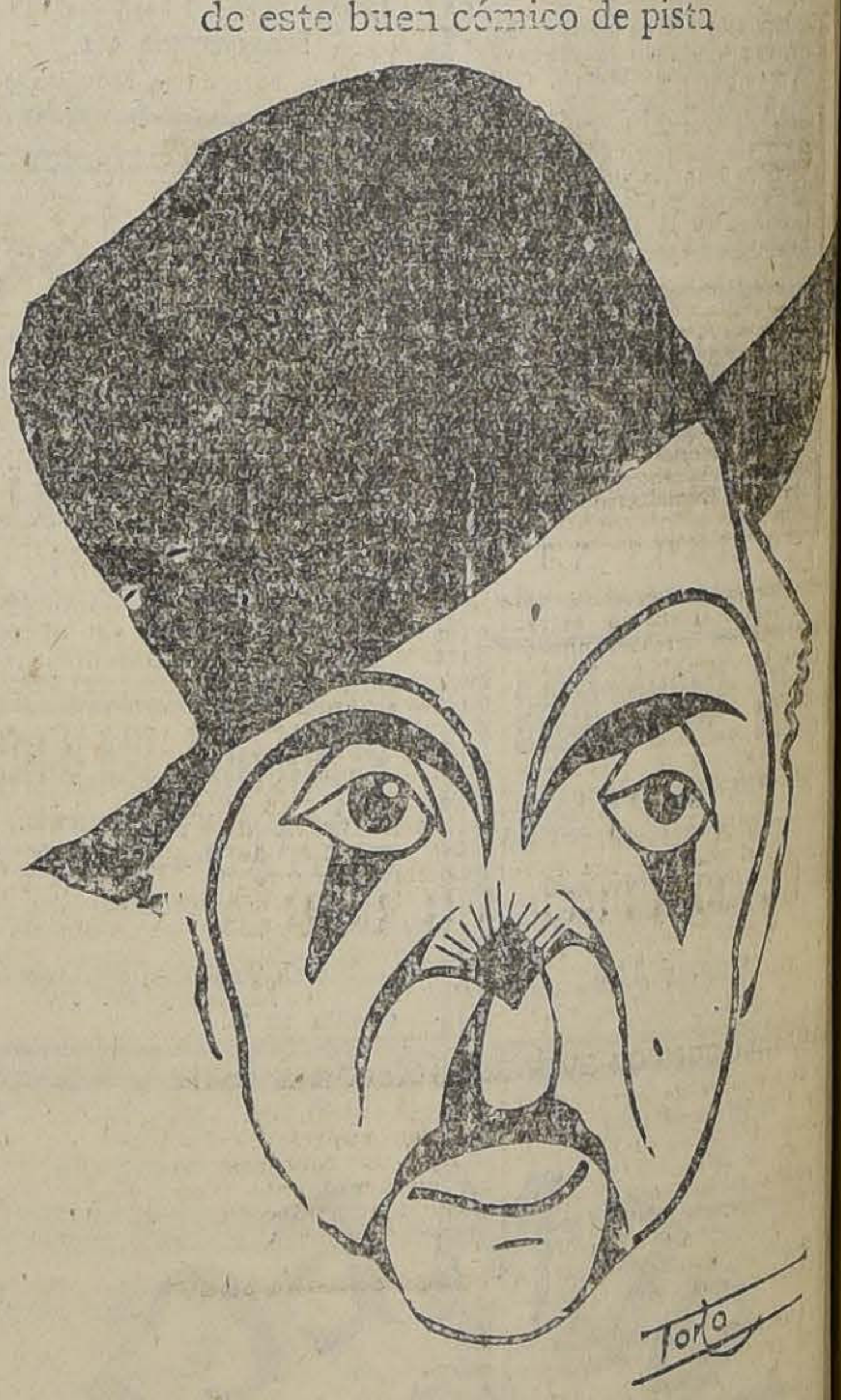

La carpa del Circo Inglés se verá hoy especialmente concurrida por el programa extraordinario preparado en honor y beneficio de Cigarrito, el más simpático y popular de los bufos nacionales.

Modestamente, sin ninguna pretensión, sin tocar el fácil recurso de la gracia chabacana, Cigarrito se ha impuesto por la sola gracia de su trabajo, por la sola fuerza de sus méritos.

El público así lo ha comprendido y le ha aplaudido y celebrado en todas las ocasiones.

Fácil es entonces presumir el éxito de esta noche, máxime si se considera que además del beneficiado, concurrirán a la velada hoy con sus mejores números favoritos del público Ernesto L Lucho Barra Gustavo Silva, Pavez, el capitán Paz, los los Gauchos argentinos, la tista Victoria Arena, los luchadores Sepúlveda y Mario Constantino, boxeadores Aravena, Rojas y Cornejo.

IDEAL Y CARNE PRESENTARA EN BREVE

ALHAMBRA Y RECOLETA

CHILEAN CINEMA CORP.

HOY ESPECIAL y NOCHE MIA MAY

LA MAS GENIAL DE LAS ACTRICES ALEMANAS, ACOMPAÑADA DEL GRAN ATLETA GALOOR, ES LA CREADORA DE LA ESTUPENDA CINTA U. F. A.

LA TRAGEDIA DEL CIRCO OLYMPIA

NOVELA DE AMOR, MISTERIO Y DOLOR. GRANDIOSAS VISIONES DE UN CIRCO GIGANTE. INTRIGA SENSACIONAL.

AVENIDA — HOY — MINERVA

VICUÑA MACKENNA 624 SAN PABLO ESQUINA DE CHACABUCO
(CIA. CINEM. ITALO-CHILENA)

Estreno del nuevo y original vodevil alemán, superior a AMOR A TOQUE DE CORNETA:

LOS PECADOS DE BABEL

CREACION DEL FAMOSO ACTOR

REYNOLD SCHUNZEL

La grandiosa super producción PARAMOUNT:

LA CAMA DE ORO

INTERPRETACION DE LA LINDA ACTRIZ

LILLIAN RICH

Tema: El drama de la mujer que, guiada por la vanidad y el delirio del lujo, arruina a su marido y determina la pérdida de su propia honra.

SPLENDID
DIRECCION: MAX GLUCKSMANN
HOY 6.30 y 10.30
1.a FUNCION
LOCALIDADES NUMERADAS - PLATEA: $ 3

GRANDIOSO ACONTECIMIENTO DE ARTE, DE EMOCION Y DE HISTORIA
LA EPOCA MAS RICA DE LA HISTORIA DE FRANCIA EN AVENTURAS Y GALANTERIAS. LAS VIBRANTES E INOLVIDABLES PAGINAS DE ALEJANDRO DUMAS Y PONSON DU TERRAIL, LLEVADAS A LA REALIDAD POR LA MAGIA DEL CINE FRANCES.
LOS AMORES DE ENRIQUE IV
EL BEARNES
LA VIDA AVENTURERA Y AMOROSA DEL REY MAS QUERIDO DE LA FRANCIA

La Noche de San Bartolomé. La guerra de los tres Enriques. Las batallas de Arqués y de Iving. París bien vale una misa. Los amores con la hija del Duque de Mendoza. Las maquinaciones de Ruvieri, el florentino. Las fiestas del Louvre, etc., etc., etc.

ENRIQUE IV... ... ... M. AIME SIMON GERARD
DUQUE DE MENDOZA... ... M. MARNAY
DOLORES DE MENDOZA.... MLLE. HERIBEL
RUGIERI, EL FLORENTINO.. M. DE GUINGAND
CHICOT... ... ... M. CARLOS AVEIL
DIEZ MIL PERSONAS EN ESCENA

POLITEAMA
ESPECIAL Y NOCHE
Estreno de la más bella y elegante comedia de ambiente que revela las intimidades del teatro y del turf, por
MARGARITA LIVINGSTONE
LA BATACLANERA

REPUBLICA
6.30 CON ABONO 9.30
La grandiosa producción social
Maridos Débiles de Carácter
— POR —
J. Kirwood y Lila Lee

ODEON
ESPECIAL Y NOCHE
Extraordinario acontecimiento festivo:
PROGRAMA COMICO
La gran producción del insuperable BUSTER KEATON:
EL ESPANTAPAJAROS
Y las comedias de gran hilaridad:
"¡AY AMOR!" Y "LA PIEZA N.o 9"

ELECTRA
6.30 Y 9.30. ORQUESTA JEREZ
La hermosa producción:
EL AMO QUE LE ENSEÑO A AMAR"
Por la linda
LILYAN RICH

NOTICIAS CINEMATOGRAFICAS

EL SPLENDID THEATRE ESTRENA HOY "LOS AMORES DE ENRIQUE IV, EL BEARNES"

Entre la nerviosa expectativa del público ha llegado el día del estreno de esa joya del arte legendario francés que se llama "Los amores de Enrique IV, el Bearnés" y que será estrenado en el Splendid como una muestra del notable programa de arte europeo que la Casa Max Glucksmann estrenará este año.

"Los amores de Enrique IV el Bearnés", son el canto de una época y el madrigal de todo un siglo a la vez que el espejo de la caballeresca galantería de otros tiempos y la flor reveladora de lo que puede el amor en el mundo.

Todo el argumento apasionante de esta cinta de las más encantadora intriga gira en torno de la majestuosa figura del más grande y más querido de los reyes de la Francia: Enrique de Navarra y IV de Francia, el Bearnés y que su aventurera y fantástica vida de hombre elegido fué el espejo de su época, el blasón de su estirpe y la flor y nata de las caballeros franceses.

M. Albert Simon Girard y Mlle. Heribal son los dos protagonistas, es decir: el arrogante Bearnés y la dulce y seductora Dolores de Mendoza, hija del Embajador de Felipe II en París.

Por las calidades de la interpretación, la decoración, la evocación histórica, el sentido estético, la intensidad dramática y el nudo de la intriga, se puede manifestar que "Los amores de Enrique IV, el Bearnés" son el esfuerzo más gigante de la cinematografía francesa y que el honor de su realización corresponde a la Cinéromans, la célebre casa manufacturera de París.

EN EL TEATRO VICTORIA CONTINUA EXHIBIENDOSE "EL FANTASMA DE LA OPERA"

Las dos funciones de ayer se hicieron a teatro lleno.— Hoy se proyectará nuevamente en especial y nocturna

Las dos funciones de ayer en el Teatro Victoria confirmaron el triunfo alcanzado en la noche precedente, por la magistral película: "El fantasma de la ópera". Como en el día del estreno, el público agotó desde temprano las localidades llenando en forma sin igual la amplísima sala de la calle Huérfanos.

"El fantasma de la ópera" confirma todas las magníficas referencias dadas por la propaganda y por la crítica extranjera. Es un film de méritos superiores en que se unen todos los factores de éxito, como ser un argumento bien seleccionado, pleno de atracción, una mise en scene fastuosa, y una interpretación que está por sobre toda ponderación.

Uno de los aspectos más interesantes de "El fantasma de la ópera", es la interpretación magistral que del rol de Erick hace el colosal trágico Lon Chaney. Es todo un estudio patológico, toda una caracterización la que ha hecho allí Lon Chaney. Ese tipo de criminal lombrosiano está llevado a la realidad con extraños y subyugantes rasgos. Todos sus ademanes, todas sus muecas son una estereotipia del espíritu anormal del protagonista. Es un trabajo admirable desde todo punto de vista.

Mary Philbin, la simpática y elegante estrella, Norman Kerry, el apuesto galán, cooperan con Lon Chaney en la interpretación de las primeras partes de "El fantasma de la ópera". Hacen una labor magnífica, digna de su prestigio y del alcance de la obra. Cinco mil artistas entre secundarios y comparsas completan el maravilloso cuadro de intérpretes.

"El fantasma" va hoy en especial y nocturna con el programa de música de su estreno, programa que fué muy aplaudido por el público.

"EL FANTASMA DEL MOULIN ROUGE" SE REPRISA HOY EN EL HIPPODROME CIRCO

Seguramente obtendrá en las funciones de hoy, como en la primera exhibición, un franco éxito la reprise de la película "El fantasma del Moulin Rouge", en la sala del Hippodrome Circo, uno de los más concurridos teatros del barrio Mapocho, Independencia y Recoleta.

Las dos funciones de hoy serán amenizadas por la orquesta jazz-band.

YUNGAY

"Maridos prestados". — Es una interesantísima comedia dramática que este simpático teatro exhibirá en sus dos funciones de hoy, por Violet Palmer y Gordon Edwards.

REPUBLICA

"Maridos débiles de carácter".— Este teatro estrena hoy una gran producción social "Maridos débiles de carácter", por James Kirwood, Lila Lee y Margarita Livingstone.

SPLENDID
13
MARTES
PARIS
EL MAS GRANDIOSO FILM DE ARTE FRANCES

INSPECCION
De Agua Potable y Desagües
CONCURSO

Llámase a concurso para proveer el puesto de auxiliar de la Administración de Agua Potable "El Canelo", con renta anual de $ 2,400. Las bases y condiciones pueden consultarse en las oficinas de la Inspección de Agua Potable y Desagües, Santiago, Agustinas 1336.

EL INGENIERO-DIRECTOR

SALA IMPERIO

Hoy, reprise de "Flor de Alhelí", el grandioso acontecimiento de ayer

Exitos rotundos constituyeron las dos funciones de ayer, día de moda en que se presentó "Flor de alelí". Un público tan numeroso como distinguido, concurrió a admirar a Norma Talmadge en su original creación de muchacha tuareg.

Hoy, en las dos funciones se reprisa la triunfal creación de Norma. "Flor de alelí" es un drama fuerte, cuyas escenas desarrollan un tema de profunda emoción, pues no sólo se trata del choque de dos corazones, sino también del choque de dos razas, pues Norma encarna el tipo de una muchacha hija de una tribu de tuaregs que se enamora de un francés, es decir, de uno de los que luchan contra su raza.

HOY CONTINUA EN EL CARTEL DE LOS TEATROS SETIEMBRE Y ESMERALDA, "JUVENTUD, AMOR Y PECADO"

El éxito de la nueva producción nacional de Nicanor de la Sotta se ha acentuado en las últimas representaciones llevando al convencimiento del público la seguridad de que hoy por hoy el cine chileno está bien encauzado hacia la senda del triunfo.

Protagonistas de "Juventud, amor y pecado" son Magda Delpont, Nicanor de la Sotta y José Domenech, artistas que hacen una labor inteligente y habilidosa. Paco Ramiro se destaca en esta obra en la composición de un gracioso tipo de mozo de casa grande.

Hoy "Juventud, amor y pecado" en vista del éxito alcanzado irá en las dos funciones de los teatros Setiembre y Esmeralda.

"LUZ Y SOMBRA" SE ESTRENARA EN EL TEATRO CENTRAL

La Coke Film, editora de la gran producción nacional "Luz y sombra" estudia actualmente las proposiciones que le han hecho de estrenar su película las empresas de los teatros Victoria, Imperio, Principal y Splendid.

"Luz y sombra" es la primera película chilena que se ha hecho en Chile de noche utilizando la luz artificial para filmar las escenas.

"Luz y sombra" es un trabajo completo cuyo costo de producción sobrepasa los ciento cincuenta mil pesos, la suma más subida que se ha gastado en nuestro país para la filmación de una película.

Concurso

Llámase a concurso para proveer los siguientes puestos en las Escuelas Normales que se indican:

ESCUELAS NORMALES DE HOMBRES

COPIAPO: 14 horas de Matemáticas.
COPIAPO: 11 horas de Francés.
CURICO: 11 horas de Francés.
CHILLAN: 12 horas de Música.
VICTORIA: 10 horas de Dibujo.
VALDIVIA: 20 horas de Educación Física

ESCUELAS NORMALES DE MUJERES

SERENA: 24 horas de Historia y Geografía y Educación Cívica.
SANTIAGO N.o 3: 6 horas de Higiene.
SANTIAGO N.o 3: 12 horas de Economía Doméstica.
TALCA: 5 horas de Educación Cívica.
PUERTO MONTT: 11 horas de Francés.

Una plaza de profesor de la Escuela Nocturna anexa a la Normal de Valdivia y otra plaza de profesor de Dibujo de la misma Escuela Nocturna.

Una plaza de profesor de Dibujo de la Escuela Nocturna anexa a la Normal de Talca; y

Una plaza de profesora de la Sección de Párvulos.

Los interesados deberán presentar sus títulos y demás antecedentes a la Dirección de la Escuela Normal respectiva o a esta Dirección General (Visitación de Escuelas Normales) antes del 24 del actual.

EL DIRECTOR GENERAL DE EDUCACION PRIMARIA

Imperio
MIERCOLES 14
NOVELA DE BLASCO IBAÑEZ

Había disfrutado de todos los amores. Una mujer de cada país formaba su serrallo. Su palacio era una evocación de todo el mundo antiguo de las orgías y de los pecados. Sin embargo, aquel hombre se aburría y la vida había dejado de interesarle. Arrojaba sus joyas en medio de sus invitados y se batía por una mujer que nada le importaba. Tal era el Príncipe Subimoff, que sólo tenía un secreto de amor...

Imperio
MIERCOLES 14

Los Enemigos de la Mujer

OY

6.30.—9.30
Localidades numeradas en venta desde las 10 A. M.

OTROS DOS LLENOS FORMIDABLES PRODUJO AYER LA OBRA MAGNA DEL CINE

TEATRO VICTORIA

EL ACONTECIMIENTO QUE PREOCUPA HOY DIA A TODO SANTIAGO

HOY

Apresúrese a tomar localidades, ya están en venta para mañana.

SIGUE EL EXITO SIN PRECEDENTES DE LA DESLUMBRANTE CREACION DE

Lon Chaney - Mary Philbin - Norman Kerry

EL FANTASMA DE LA OPERA

DOMINGO Una obra Paramount, dedicada a las damas **LA MODISTILLA PARISIENSE** Bellísima creación pasional por Leatrice Joy, Mildred Harris, Allan Forrest

T. INDEPENDENCIA - HOY: EL FANTASMA del MOULIN ROUGE PLATEA $ 2

SABADO
"JUVENTUD, AMOR Y PECADO"

T. IRIS
CASTRO 130, TELEFONO INGLES 3766
HOY TARDE Y NOCHE

ALHAMBRA Y RECOLETA

Hoy, estreno de "La Tragedia del Circo Olympia", producción U. F. A., por Mía May

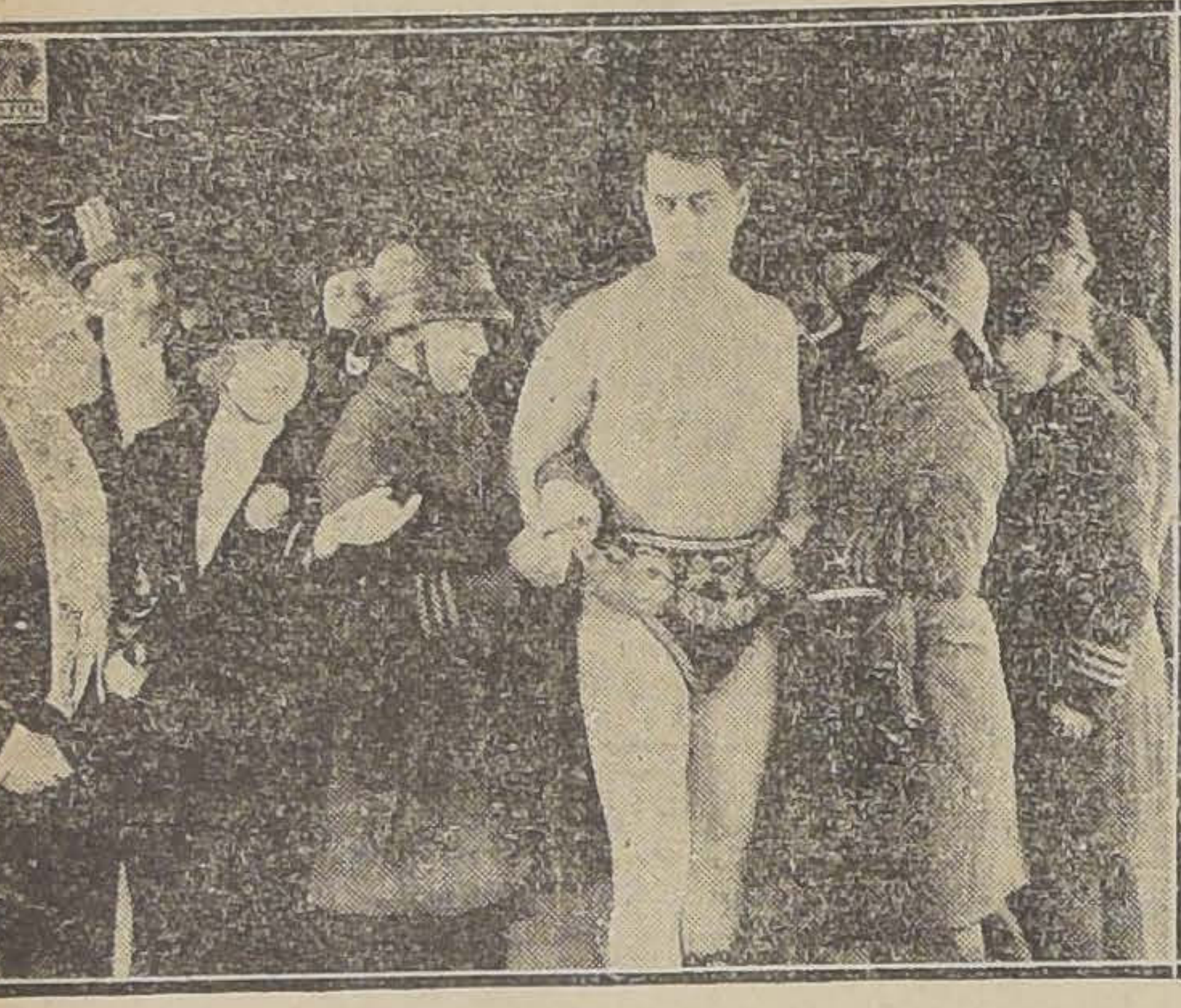

Mía May, la gran actriz alemana, cada una de cuyas creaciones ha constituído un éxito grandioso entre nosotros, reaparece hoy en los teatros Alhambra y Recoleta interpretando la grandiosa producción U. F. A. titulada "La tragedia del circo Olympia". Esta película es un gran acontecimiento por su fuerza dramática y su argumento, cuya intriga apasiona al espectador desde la primera escena. Mía May ha hecho un papel muy sugestivo y tierno, en el cual encuentra ocasión de desplegar todo su encanto. La acompaña Alfredo Galaor, el gran actor y colosal pugilista, cuyo papel está lleno de nobleza y simpatía.

Las diversas alternativas porque atraviesan los personajes y las escenas llenas de ternura y de misterio que valorizan esta obra harán que "La tragedia del circo Olympia" triunfe plenamente en los acreditados teatros Alhambra y Recoleta.

Cuando hay LOMBRICES o SOLITARIA no vacile un momento - dele a tomar el afamado VERMIFUGO del Dr. Peery
UNA SOLA DOSIS BASTA
sano y puro
TIRO SEGURO

Ingredientes que forman la base de la composición del Vermífugo Tiro Seguro. Aceite de Santónico, palmacriste, brementina, polvos de sen y magnesia.

"EL MISTERIO DEL HOTEL DE POTEMKIN",

será la obra de presentación del Consortium Cinematográfico

El Consortium Cinematográfico de Chile, iniciará este año sus actividades cinematográficas con una obra de gran visualidad y de una honda concepción filosófica como es "El misterio del Hotel de Potemkin".

"El Misterio del Hotel de Potemkin", no es la vulgar cinta policial ni de aventuras o la de argumento social y meloso donde el espectador ve pasar friamente todo el desarrollo de la obra; no, esta película es un drama hondo de la vida y en donde junto a la nota sentimental y dramática se agrega la nota grotesca, pero encuadrada siempre dentro de una pauta de belleza artística.

EL SPLENDID THEATRE ESTRENARA MUY PRONTO "PARIS"

Ya está muy cercana la fecha del estreno de una de las grandes novedades del año: "París", la super-producción Aubert que estrenará Max Glucksmann en su aristocrática sala del Splendid y que constituirá para nuestro público una revelación de las nuevas orientaciones y el grado de sorprendente adelanto a que ha llegado el cine francés de nuestros días.

Esta visión de París es algo cegador y terrible como el rápido pasar de un río torrentoso, porque, en realidad es eso: es el pasar de todas las vidas de París, las humildes y las soberbias, las míseras y las principescas, la duquesa y la menestrala, la millonaria y la midinette, la obretita y la gigollete, la aristócrata y la cortesana, etc. Es decir, todas las vidas, todas las infinitas vidas que se agitan, que rebullen, que borbotean en esa colmena zumbante y aterradora que es el París enorme y monumental.

DIGESTONICO

Si usted ha perdido el apetito, o siente trastornos estomacales.

Comiense inmediatamente un tratamiento con

Indicado especialmente, en los casos de Dispepsia. Gastralgias Estreñimiento.

Pida muestra gratis, a VICTOR CORRY y Cía. Monjitas 739. SANTIAGO.

(Base: Alcalinos y Fluoruro de Amonio).

FRANKLIN

"La cama de oro", la magnífica producción de lujo que tanto interés ha despertado en nuestro público, será estrenada hoy por este concurrido y acreditado cine de la calle San Diego.

Fin de El Jorobado

O "ENRIQUE DE LAGARDERE"

INDEPENDENCIA

Por última vez este popular teatro exhibe en sus dos funciones de hoy la gran película "El fantasma del Moulin Rouge", novela de amor y de misterio que ha constituído uno de los más grandes éxitos de la temporada.

"IDEAL Y CARNE" ES EL DRAMA DE TODOS LOS ESPIRITUS

"Ideal y Carne", la película con que inicia sus actividades la Crovetto Film, encierra en la múltiple emoción de sus visiones, una drama profundo y humano, el drama de todos los espíritus ante la interrogación de la vida.

¿Ideal o Carne?

La película deja planteada la cuestión con el artista y la hermana, por un lado; la modelo y su amante, por otro.

Sirven de marco a estos personajes, que son cada uno de ellos un mundo de angustia y de vida, los más hermosos paisajes de nuestra naturaleza: el mar, los cerros de Valparaíso, el camino de Concón, jardines en plena Primavera donde el artista quiere renovar su inspiración, agobiado y doblegado por la tragedia que presiente en el espíritu de su hermana.

Luis Rojas Garcés, autor y director de la película ha ideado un bello argumento y lo ha realizado con rara maestría.

La Crovetto Film, la casa editora, no ha economizado los medios para hacer de "Ideal y Carne" una película que pueda ser aplaudida entre nosotros y que fuera de Chile pueda prestigiar el arte nacional.

En breve anunciaremos el estreno de "Ideal y Carne", en los teatros principales de Santiago.

"LA DIVINA FARSA", POR NORMAN KERRY Y BEBE DANIELS SE ESTRENA EL LUNES EN EL VICTORIA

La Cía. Italo-Chilena anuncia para el Lunes 12 en el Victoria, el importante estreno de la primera producción extraordinaria del programa Rialto de esta temporada. "La divina farsa" es una lujosa película moderna, donde las escenas de gracia fina suceden a los momentos de delicada emoción. Una muchacha educada a la moderna, llena la cabeza de extrañas novelerías, vive convencida de que la única garantía de felicidad en el matrimonio la constituye la libertad absoluta, y en esta creencia, firma un contrato originalísimo con su marido, por el cual acuerdan reunirse por obligación y no por amor.

AUTO - PIANOS «WASHBURN»

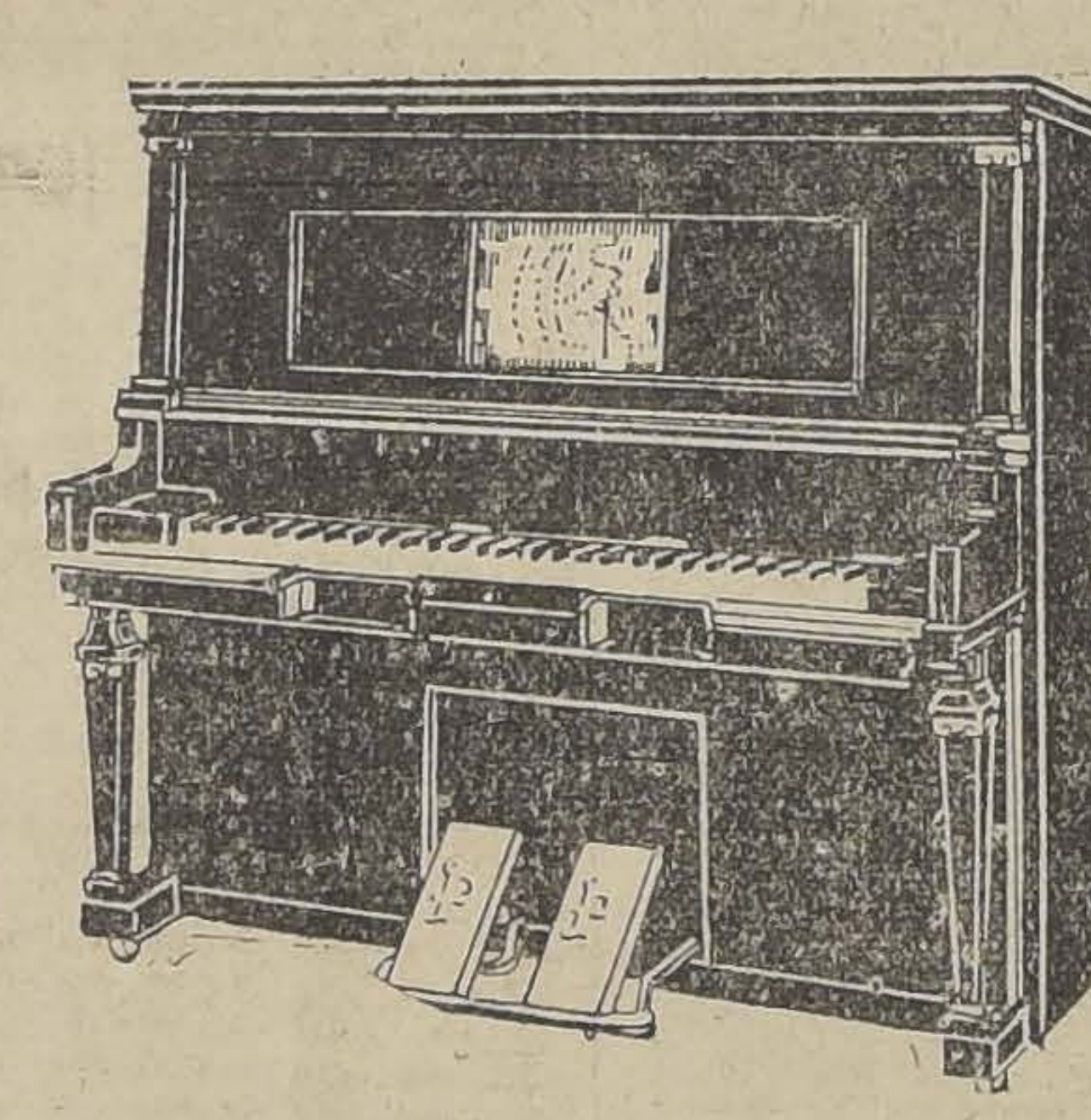

ACABAMOS DE RECIBIR UNA PARTIDA DE ESTOS MODERNOS E INCOMPARABLES INSTRUMENTOS
— VISITENOS ANTES DE COMPRAR —
CASA CESAR RAU — AHUMADA 31
UNICO AGENTE. — FACILIDADES DE PAGO

DIECIOCHO

"Cómplice de Luz Bel".—Hoy, día de moda, en sus dos secciones presenta este concurrido cine, la lujosa producción social de la manufactura Vitagraph, titulada: "Cómplice de Luz Bel", interpretación de Irene Rich, Margarita de la Motte y Rosemary Theby.

NERVIOS é Insomnio

Si no lograis dormir, si el sueño es agitado con pesadillas; si os sentís fatigados sin motivo ó por trabajo intelectual ó físico, tomad la

NEURINASE

Su acción calmante, á la vez que inofensiva y tónica, os procurará un sueño natural, reparador y provechoso.

La "NEURINASE" cura y previene: Insomnios, Neurastenia, Neuralgias, Vértigos, Lasitud, Ideas tristes, Cansancio, Tics nerviosos, Desórdenes de la edad crítica, Palpitaciones, Convulsiones de los niños, etc.

Lab. Gendorier, 2, rue du Débarcadère, París
En toda buena farmacia.

Neurinase (M. R.) Principio activo de la Valeriana fresca, Dietilmalonilurea sódico.

Evite Los Peligros de Envenenamiento Casual en su hogar

¡Imagínese lo que el antiséptico y germicida Zonite significa en el hogar! ¡Con él, el riesgo terrible y constante de un veneno al alcance de cualquier mano queda eliminado. Hasta para un niño Zonite es completamente inofensivo. Sin embargo, en Zonite tiene Ud. un antiséptico realmente potente para todos los requisitos: cortadas, quemaduras e higiene femenina. En *potencia*, Zonite se compara favorablemente con bicloruro de mercurio, yodo y ácido carbólico. Y a pesar de esto, es *inofensivo*.

Zonite
El antiséptico no venenoso

A los médicos: La Solución de Dakin NaOCl ha podido al fin concentrarse y hacerse accesible a todos con el nombre de Zonite.

Depositario: O. C. Wenborne, Huérfanos 761. Casilla 1564.

"MELENITA DE ORO"

la gran cinta argentina se estrenará el Miércoles próximo en los teatros de Valenzuela

El Miércoles próximo, los teatros de la empresa Valenzuela Basterrica y Cía. estrenarán "Melenita de oro", bella cinta argentina tomada del célebre tango de que es autor nuestro compatriota Jorge Bohr.

"Melenita de oro" es una cinta de corte sentimental y en donde abundan las situaciones angustiosas de dos seres que se aman profundamente pero a quienes el destino ha separado bruscamente.

Protagonistas de esta obra argentina, dirigida por el mejor director de la vecina República José Ferreira, son Lidia Liss y Jorge Lafuente, artistas ya conocidos por nuestro público.

DOMINGO
ESPECIAL Y NOCHE
— DE —
os Pecados de Babe

LA FOX FILM CORPORATION PRESENTA A NORMAN KERRY, FRANK MAYO Y MILDRED HARRIS EN "EL ESPECTRO DEL ORIENTE"

Debido a un luto inesperado, la Empresa del Teatro Principal, se ha visto obligada a cerrar sus puertas ayer y hoy, así, el anunciado gran estreno de la Fox Film Corp., "El espectro del Oriente", interpretado por Norman Kerry, Frank Mayo y Mildred Harris, se ha diferido para el día Jueves 15 de la semana próxima.

"El espectro del Oriente" tiene, además del atractivo poderoso de su magistral interpretación a cargo de populares estrellas, el interés de un argumento emocionante y variadísimo, cuyo desarrollo principal se efectúa en la India, en un ambiente suntuoso de refinado orientalismo.

Norman Kerry personifica a un hijo del desierto, apasionado y voluntarioso, conquistador y aventurero, en forma convincente; Frank Mayo hace un noble joven inglés, y Mildred Harris, la siempre recordada ex esposa de Chaplin, tiene a su cargo un papel delicado y amoroso. Secundan a estas figuras, Evelyn Brent, de exótica belleza y Bertram Grassby, especializado en la composición de tipos extraños y que en esta obra representa el indio Kunguam con singular acierto.

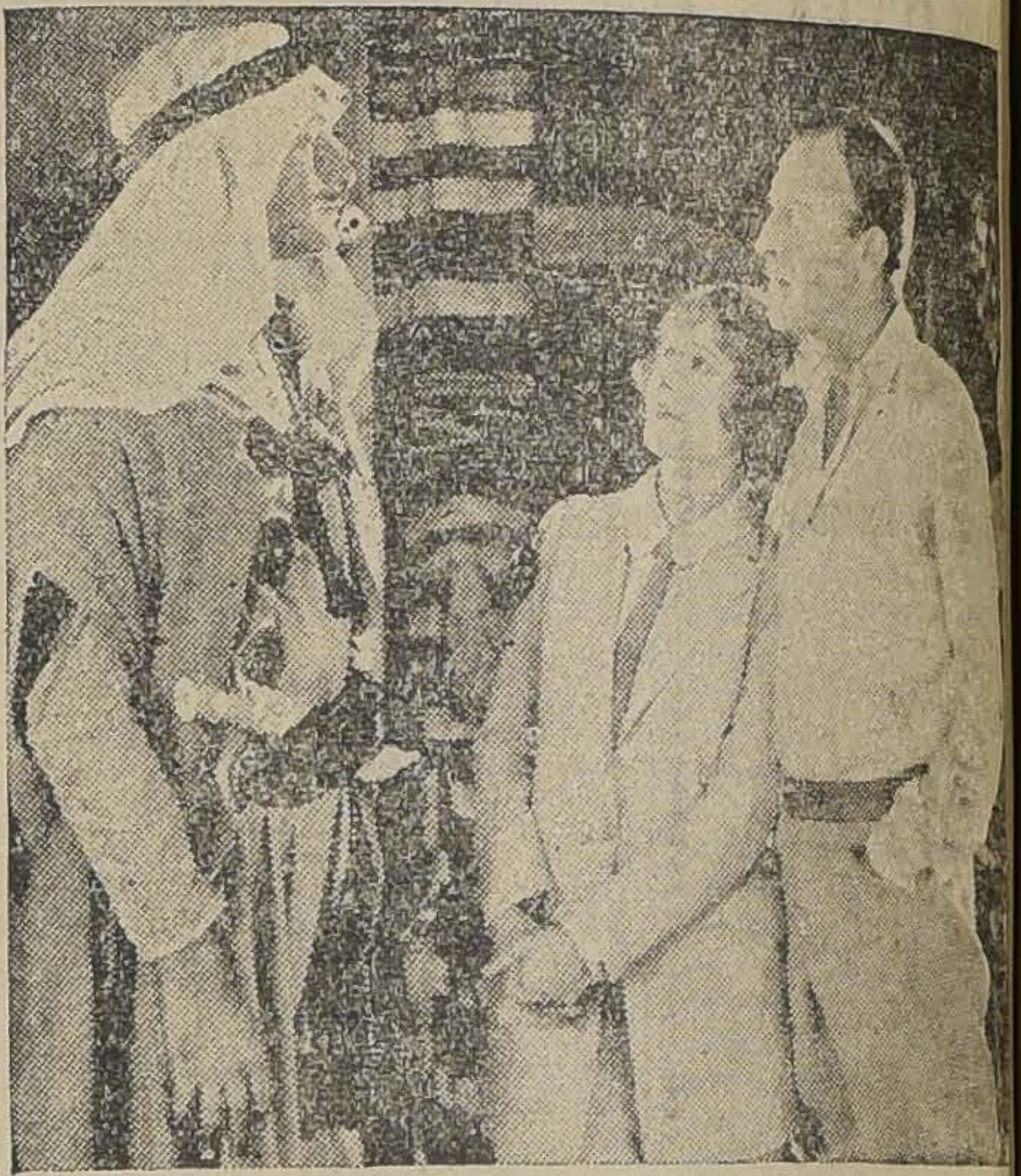

NORMAN KERRY, MILDRED HARRIS Y FRANK MAYO EN ESPECTRO DEL ORIENTE"

AVENIDA

"Los pecados de Babel".—Hoy estrena esta sala un nuevo y original vodevil alemán, lleno de gracia y picardía, titulado, "Los pecados de Babel", que refiere las singulares aventuras del hombre más solicitado por las más hermosas mujeres de Berlín.

ESTAMOS A SEIS DIAS DEL MAS ESTUPENDO ESTRENO DEL AÑO

"Los enemigos de la mujer". es la obra en la cual se encuentra mayor derro de lujo

Quen haya soñado con las antiguas épocas de la humanidad, como las únicas que podían ser campo abonado para producir tipos de hombres extraordinarios en lo que se refiere a gustadores de todos los placeres y a sátrapas voluptuosos y fantásticos, hallarán en "Los enemigos de la mujer" una revelación estupenda, pues verán en nuestra propia época florecer el reinado de un hombre que logra resucitar todos los esplendores paganos de Roma y todas las locuras de Bizancio, la de los siete pecados.

El príncipe Lubomoff es el tipo central, encarnado por el gran trágico Lionel Barrymore, quien ha definido al personaje con un carácter extraordinariamente recio y con un acierto digno de la reputación del gran actor. Alma Rubens es quien tiene a su cargo el rol femenino principal, es decir, el de Duquesa de Delille. Alma Rubens, une a su belleza un temperamento fino y extraño. Su creación es digna de toda admiración. Ella es el tipo de la mujer moderna, en su expresión más inquietante y refinada, es la dominadora de corazones, la mujer contradictoria, llena de complejidades y de sorpre

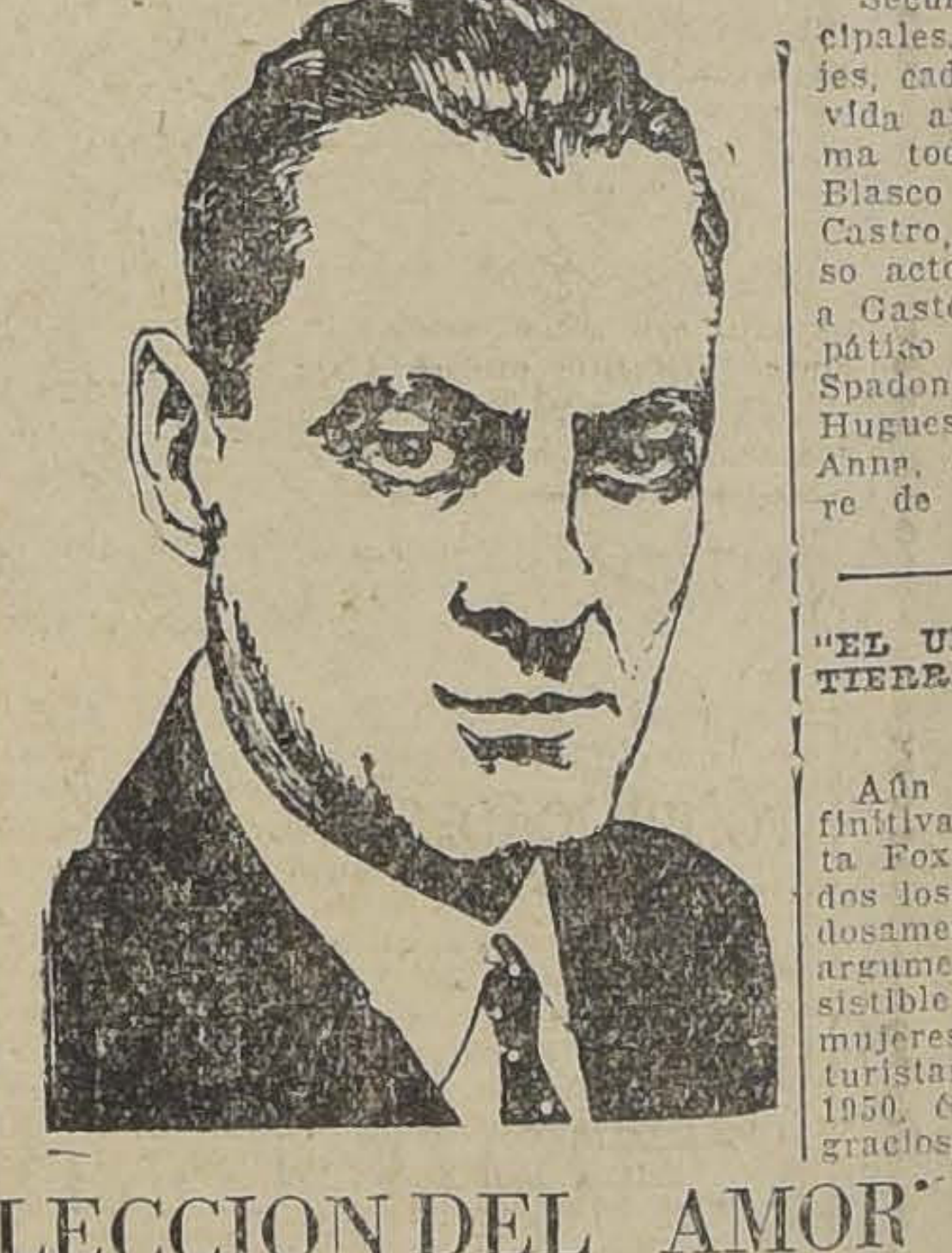

Secundan a estas dos figuras cipales, una cantidad de per jes, cada uno de los cuales tien vida animada y pintoresca qu ma todas las creaciones de V Blasco Ibáñez. Así vemos a Castro, protagonizado por el so actos español Pedro de Có a Gastón, protagonizado por el pático galán William Collier Spadoni, protagonizado por G Hugues, y la simpática figu Anna, encarnada por la linda re de Lores.

"EL ULTIMO VARON SOB TIERRA" SERA UN EXIT HILARIDAD

Aún no se ha fijado la fec finitiva para el estreno de est ta Fox Gigante, que cuenta c dos los elementos para triunfa dosamente, pues al atractivo argumento original, agrega el sistible encanto de mil her mujeres que aparecen en traj turistas, según la probable m 1950, época en que se desarr graciosa trama.

"UNA LECCION DEL AMOR"

Es el triunfo de la cinematografía nacional

Pocas veces puede decirse con más acierto de una película chilena que es una verdadera película, tanto por su argumento como por su interpretación como en el caso presente que estamos ante una verdadera producción de mérito.

En efecto "Una lección de amor" es una joyita del cine chileno porque se ha puesto en su interpretación sumo cuidado y dedicación. Los interiores, los paisajes y demás escenas han sido tomadas en los momentos precisos para hacer un buen trabajo.

Los señores Taulis y Pizarro que son los directores tanto técnicos como artísticos de la película son concienzudos hombres de trabajo cinematográfico y han puesto en esta cinta todo su empeño y dedicación.

La señorita Gabriela Montes, protagonista, es una encantadora chiquilla de grandes y relevantes méritos para el cine, aunque por primera vez, lo hace co desenvoltura, con amor pue cirse y tal es así que su tación es muy buena.

La secunda con corrección llermo Yanquez, joven dist que también es una esperanz cine nacional.

Esta película se estrenará mamente en los principales de esta capital.

EL HUMORISMO TRAGICO DE "LA QUIMERA DE ORO" LA OBRA MAESTRA DE CHAPLIN

La obra de Charles Chaplin, el verdadero genio que hasta ahora ha producido la pantalla, se caracteriza por la armonización perfecta que el gran artista hace de lo cómico y de lo trágico. En todas sus producciones de aliento como "El pibe", "Vida de perros", etc., el leiv motiv es un aspecto grotescamente dramático de la vida diaria.

Chaplin en "La quimera del oro" llega al grado máximo en la aplicación de esta escuela y de tales conceptos. Allí se vé en forma magistral la amalgama de lo trágico con lo grotesco, la que fluye suavemente, sin ningún esfuerzo, produciendo un efecto superior a todo cuanto puede imaginarse. La risa estalla en medio de situaciones violentas, en medio de escenas do alcance dramático. Es tante realización de la fras con llanto", todo ello, hecho conocimiento profundo del humano y tocando resortes císticos de gran originalid se ha hecho hasta hoy des "El pibe" una obra de tanta tencia artística.

FUNDOS COMPRA-VENDE ALFREDO TAGLE RODRIGUEZ Catedral 1137 — Casilla 3132 CHACRAS

Cemento Melon
UNICO CEMENTO PORTLAND DE FABRICACION NACIONAL
OFRECE PARA ENTREGA INMEDIATA:
$ 12.20 Moneda corriente, el saco, en los depósitos autorizados. — Por carro completo o contratos, precio especial. — Aconsejamos a nuestros clientes prevenirse contra falsificaciones
SOCIEDAD FABRICA DE CEMENTO DE "EL MELON"
AGUSTINAS 1148 — CASILLA 3514 — TELEFONO 2715
CEMENTO PORTLAND M. R. EL MELON

PEDRO DE VALDIVIA

"Chu-Chin-Chow".—En sus funciones de hoy tarde y noche esta sala presenta la primera gran super-producción Goldwin, titulada "Chu-Chin-Chow", hermosa producción basada en las más bellas páginas de "Las mil y una noches".

RESERVE
USTED
SU ENTRADA
EN EL TEATRO
Victori

PARA EL
MARTES
13
VERA USTED LA COME
DIA MAS DIVERTIDA D

HAROLD LLOYD

EL TENORIO TIMIDO

8 GRANDES ACTOS
PRODUCCION
GIGANTE
DISTRIBUIDA POR P
RAMOUNT FILMS S. A
ESTADO 250
SANTIAGO - CHIL

Paramount Pictures
Famous Players-Lasky Corp.

ESTA MARCA NO ENGAÑA. ACUDA SIEMPRE A
SU ESTRENO

"¿QUIEN ES EL PADRE DE MI HIJO?..."

Es la pregunta sugestiva del dolor y la angustia

"Un grito de dolor y de angustia" es la pregunta que lleva por título esta película; es un llamado a la conciencia de los hombres y sus leyes, es el lamento adolorido de una madre que sufre el calvario de esta eterna interrogación, es el clamor del cielo que pide castigo y venganza para esa alma atribulada cuyo destino está encerrado en la respuesta de esa pregunta.

De una intriga sobrehumana puede llamarse esta cinta que pone en el lienzo toda la vida de una vida que recién empieza y que no puede llamar por su nombre al autor de sus días.

La sugestión que encierra "¿Quién es el padre de mi hijo?", que trata un tema no conocido hasta hoy por el cinematógrafo, está por demás explicada por la novedad ingeniosa del argumento al par que por la intriga dramática y sentimental de este drama de la vida, drama humano y real, drama del amor y del misterio.

En esta cinta dramática la baronesa Lya de Putty, se nos presenta como siempre encantadora y conmovedora, ya que explota el drama trágico que no la habíamos visto escalar hasta ahora.

Todo su temperamento artístico lo ha puesto en juego al representar el papel de Sonia, la bella estudiante de medicina que al salir una noche muy tarde de sus clases y experimentos es de súbito encumbrada al abismo del dolor y la vergüenza y más tarde cuando es madre al ver llorar el hijo de sus entrañas sin poderle mostrar a su padre y más que todo ignorarlo ella misma... pasa todos los límites de la desesperación y el dolor...

Esta cinta se estrenará próximamente en los teatros principales de esta capital.

AVENIDA MATTA

"El Jorobado" o "Enrique de Lagardere".—En sus dos funciones de hoy, el Avenida Matta presenta la segunda función de la romántica y atrayente cine novela francesa titulada "El Jorobado", que reproduce con vibrante realidad las páginas de la fomosa novela del mismo nombre de Paul Feval, pintando con maestría el ambiente caballeresco, heroico y galante de la época de Luis XIX.

El episodio que se exhibe hoy en especial y noche se titula "La venganza de Lagardere".

HAROLD LLOYD REAPARECERA LUEGO EN EL TEATRO VICTORIA EN "EL TENORIO TIMIDO" SU PRIMERA SUPER PRODUCCION PARAMOUNT

Harold Lloyd, uno de los bufos más célebres y que mayores partidarios cuenta entre los aficionados al cine, se presentará luego en su mejor producción extraordinaria. Nos referimos a la obra Paramount titulada "El tenorio tímido", que es la primera que el célebre artista hace para esos estudios y que ha obtenido un triunfo rotundo en Estados Unidos y en otros países en donde se ha estrenado.

Allí aparece Harold como un tímido Lovelace, que a pesar de no haber conocido nunca a las mujeres ha tenido el atrevimiento de escribir un libro sobre ellas, contando una serie de aventuras imaginarias en que él es protagonista.

El pobre hombre se encuentra en una ocasión con una linda muchacha y su timidez llega en este caso al colmo. Se vuelve tartamudo y hace las más terribles ganzadas, pero la chiquilla mira todo eso con simpatía y no tarda en establecerse entre ellos una corriente de mutuo afecto...

Esta obra se da el 14 en el Victoria.

COMO SE HACE LA PROPAGANDA DE NUESTROS PRODUCTOS EN EL EXTRANJERO

LOS LICORES CHILENOS OBTIENEN EXITO EN LA EXPOSICION DE ROSARIO

Oportunamente dimos cuenta que el presidente de Asociación de Licoristas de Chile, señor Aurelio Moreira Letelier, partió a la República Argentina llevando muestrarios completis de licores de fabricación chilena para presentarlos en la Exposición Internacional de Higiene, Artes e Industrias que ha permanecido abierta en la ciudad de Rosario de Santa Fe.

Como por disposción delos organizadores la inauguración oficial de la Exposición se retardará considerablemente, el señor Moreira emprendió el regreso a Chile, dejando al Cónsul de nuestro país en aquella localidad a cargo de los muestrarios.

El Cónsul señor Mariano Capmany, acigió con especial entusiasmo la comisión que se le confió y previa la autorización del Ministerio de Relaciones, efectuó los trabajos necesarios para exponer los productos de la industria chilena en forma que pudieran competir airosamente con los similares de otros países.

Pues bien, el señor Capmany ha dirigido al señor Moreira una nota en que al mismo tiempo de anunciarle la inauguración oficial del torneo internacional le avisa también que los licores chilenos han llamado la atención extraordinariamente.

Los productos que se exponen son los siguientes:

Vinos y licores de la firma Moreira Letelier y Ode; Champagne de Gaston Lian, Vinos de varios tipos de la Viña Concha y Toro, Vinos y licores de Jasé V. R. Cruz, Vinos de la Viña Urmeneta de la firma Valenzuela Hnos., Vinos y licores de Eberl y Cía., Gognac de G. Giacosa, Vinos de Lontué de la firma Correa Errázuriz, Pisco de Coquimbo de B. Taborga y Aguas Minerales de la señora de Solimiac.

EL SABADO PROXIMO HAY INTERESANTES PELEAS EN EL CENTRO ALIRO GONZALEZ

PELEARAN LOS CAMPEONES DE ESTA INSTITUCION Y LOS DEL "SANDOW'S MAGAZINE"

El Sábado próximo tendrá lugar en le Gimnasio del Aliro González, Olivares 1643, una interesante velada boxeril, la que estará a cargo de valiosos elementos de esta Institución deportiva y de los campeones del Centro de Box Sandows Magazine.

Hasta este momento se ha preparado un interesante programa. Entre algunos encuentros de importancia figuran los siguientes: el que sostendrán los hermanos Norambuena, Joaquín Miranda, Tomás Ossandón, René Guzmán y Carlos Rojas; todos del Aliro González, y los aficionados señores José Loaza, Luis Cruz, Diógenes Espinoza, y Carlos Pérez, del Sanlows Magazine.

A juzgar por los preparativos que se haen, y en vista de los méritos que adornan a estos jóvenes y valientes campeones, es de creer que la velada del Sábado próximo, alcanzará un franco éxito.

PRONOSTICO METEOROLOGICO SEMANAL

POSIBILIDADES DE ALTERACIONES ATMOSFERICAS, CON MAL TIEMPO EN EL SUR EL DOMINGO Y LUNES.—LA PROXIMA SEMANA SERA DE TEMPERATURA BAJA

(TRASMISION CABLEGRAFICA DE LA OFICINA METEOROLOGICA ARGENTINA AL OBSERVATORIO DEL SALTO)

En el curso de la semana pasada, hubo lluvias de importancia en la zona sur el Jueves 1.o, con una precipitación máxima de 43 milímetros en Valdivia. Llovió desde Concepción a Magallanes.

En los días 5 y 6 volvió a llover entre Arauco y Chiloé; en Valdivia cayeron 15 milímetros.

El día Sábado 3, se desarrolló un gran temporal de viento sur entre las costas de Chiloé y Arauco.

A continuación, damos el pronóstico meteorológico para la semana que comienza hoy Jueves 8 de Abril:

"Hay posibilidades de alteraciones atmosféricas generales, con mal tiempo y lluvias, principalmente en la zona sur, alrededor del Domingo y el Lunes. En general, los últimos días de la presente semana, presentarán frecuentes cambios atmosféricos en la zona sur.

La temperatura se presentará más baja en la próxima semana.

Este pronóstico está basado en el cálculo de las variaciones de la radiación solar, y su influencia sobre el tiempo; los datos han sido trasmitidos especialmente al Observatorio del Salto, por el jefe del pronóstico semanal de la Oficina Meteorológica Argentina, y adaptados para la región chilena por este Observatorio.

Observatorio del Salto, a las 10 P. M. del 7 de Abril de 1926.

EDUCACION

EN LA UNIVERSIDAD POPULAR LASTARRIA

CONTINUA ABIERTA LA MATRICULA.—LAS CATEDRAS DEL PRESENTE AÑO Y SUS PROFESORES

Suman ya varias decenas los alumnos recién inscritos en la Universidad Popular Lastarria. Como ya lo hemos anunciado, la matrícula se hace diariamente en la Universidad de Chile, Alameda 1058, de 6.15 a 7 de la tarde, y de 9 a 10 de la noche. Las clases comenzarán el Lunes 12. Tenemos encargo de rogar a las personas que deseen incorporarse a la Universidad, que lo hagan, si es posible, hoy mismo.

Damos en seguida el horario de las cátedras que funcionarán en el presente año y los profesores que desarrollarán los primeros cursos.

Lunes. — Cátedra de Filosofía. 1.er curso: Psicología general. Prof don Eduardo Barrenechea.

Martes.— Cátedra de Sociología. —1.er curso: La evolución de las doctrinas sociales y políticas en el Occidente. Prof. don Pedro León Loyola L.

Miércoles.— Cátedra de Ciencias Físicas y Matemáticas.— 1.er curso: Meteorología. Prof. don Julio Bustos Navarrete.

Jueves.— Cátedra de Historia.— 1.er curso: La civilización en la Edad Media y en los Tiempos Modernos. Prof. don Humberto Donoso.

Viernes.— Cátedra de Ciencias Biológicas.— 1.er curso: Anatomía y Fisiología humanas. Prof. don Alejandro Rubio.

Mañana publicaremos el programa del curso de Meteorología.

EL LICEO NOCTURNO GRATUITO "PRESIDENTE BALMACEDA".—El Lunes comenzarán las labores de este establecimiento nocturno que proporciona a los jóvenes y empleados la enseñanza de humanidades gratuitamente.

MIEMBROS DEL MAGISTERIO QUE JUBILAN.— El Ministerio de Instrucción ha expedido ayer un decreto concediendo sus jubilaciones a los miembros del magisterio, enumerados a continuación, en las condiciones que se indican:

Al vice-rector del Liceo de Hombres de Cauquenes y profesor de Dibujo y caligrafía de ese mismo establecimiento, señor Carlos Franzano. El señor Franzani jubila después de 30 años de servicios y percibirá una pensión anual de $ 37,000.

Al profesor del Liceo de Niñas de Chillán, señor oJsé Antonio Penros. Este profesor jubila después de 22 años de servicios educacionales y percibirá una pensión anual de $ 11,200.

Al profesor de preparatorias y canto del Liceo de Hombres de Los Angeles, señor Aníbal González. El señor González jubila después de 30 años de servicios.

ENTREGA DE DIPLOMAS EN LA UNIVERSIDAD DE CHILE. — Hoy, a las 5 1|2 de la tarde, se verificará un reparti de diplomas en el salón de sesiones del Consejo de Instrucción Pública. Las personas que deseen recibirlo, deberán pagar el impuesto correspondiente en la Oficina de Títulos y Grados, de 10 a 12 A. M., o avisar su retiro antes de las tres de la tarde.

Conferencia de don Arturo Alessandri sobre la «Cuestión del Norte»

HOY CONTESTARA LA PETICION QUE SE LE HA HECHO

Dentro de pocos días más el señor Arturo Alessandri se dirigirá a los Estados Unidos.

Fuimos informados que el viaje del señor Alessandri obedece a asuntos extrictamente privados que reclaman su presencia en Nueva York, donde permanecerá más o menos quince días.

El señor Alessandri a pesar de que tenía el propósito de partir el Sábado, ha debido postergar su viaje, pues aún el Congreso no ha despachado la autorización constitucional correspondiente.

Otros de los motivos de la postergación del viaje del señor Alessandri, según se nos informó, tiene su base en que un grupo de personas de las diferentes esferas sociales y políticas le ha rogado que antes de ir a los Estados Unidos de en Santiago una conferencia sobre las negociaciones de Tacna y Arica.

Según nos lo informo anoche el señor Arturo Alessandri, hoy contestará a esas personas en el sentido de que si acepta o no a dar una conferencia sobre el problema del Norte.

Don Héctor Zañartu no ha renunciado

S ha dado la noticia de haber renunciado el Consejero de la Caja de Crédito Hipotecario, señor Héctor Zañartu Prieto.

Bien informados podemos asegurar que esta noticia no es exacta. El señor Zañartu Prieto ha renunciado sólo el cargo de Consejero de Turno de la misma Caja, cargo que desempeñaba desde hace cinco meses a la fecha.

Se concede jubilación a don Luis Pérez P.

Por un decreto de fecha reciente, el Gobierno ha concedido su jubilación al distinguido profesor de Historia y Geografía, don Luis Pérez P., después de 30 años de tesonera labor en la administración pública.

El señor Pérez, iniciado en la enseñanza el año 1895, fué formando su personalidad de educador distinguiéndose por su alta preparación en el ramo de su especialidad.

Fué señalado por don Valentín Letelier, como una de las personas que por su talento, preparación y **dedicación** al estudio, debía ser **enviado** al extranjero a estudiar **los Seminarios** de Historia en las **Universidades** alemanas y la organización de los Museos y Archivos históricos en las principales capitales europeas.

En su larga carrera de profesor, el señor Pérez ha escrito numerosas obras de estudio e investigación, una de las cuales ha sido adquirida por el Ministerio de Relaciones Exteriores con el objeto de que sirviera de propaganda de nuestro país en el extranjero.

Su vasta labor educadora, así como también las obras que llevan su firma, fruto de 30 años de trabajo y esfuerzos, hacen de este distinguido profesor, una de las figuras más sobresalientes de nuestra Instrucción Pública.

COMITE DE PROFESORES DE ESCUELAS NORMALES. — El comité de profesores que hizo la campaña de defensa de las Escuelas Normales, se reunirá hoy a las cinco y media en la Dirección General de Educación Primaria.

AJEDREZ

CONCURSO ORGANIZADO POR "LA NACION"

PROBLEMA DE DOS JUGADAS
200 pesos oro
100 pesos oro
50 pesos oro
de premios

1.o Ilimitado el número de problemas. — 2.o Se reciben hasta el 30 de Mayo.— 3.o Cada problema firmado con pseudónimo, y en sobre aparte, nombre y domicilio del remitente.— 4.o Un Jurado de expertos discernirá los premios.— 5.o Se supone que el remitente nos ha dado su palabra de que son "bona fide" originales los problemas

"LA NACION" — CUPON -- PROBLEMAS AJEDREZ

CORRESPONDENCIA

Señor Samuel Rojas, Unión Comercial.— Le hemos contestado por "La Nación" y ya hemos publicado las bases del torneo de Ajedrez que organiza "La Unión Comercial".

PROBLEMA N.o 6. — Soluciones buenas: **Carlos Ibáñez, Humberto Molina, José Levcovetz, Antonio Rodríguez, Pascual Jara, Amanto** y 19 malas.

SOLUCION

1.—C. 7 D	X—R. 2 C.
2.—T. 8 A.	R. 3 C.
3.—C. 6 R.	P. X C.
4.—D. 7 A.	X—R. 4 C.
5.—C. 5 R.	P. X. C.
6.—A 4 R.	P. X. A.
7.—A. 3 R.	P. X. A.
8.—D. 7 R.	R. 3 C.
9.—R. 2 T.	P. 6 T.
10.—P. 3 C.	P. 5 T.
11.—P. 4 C.	P. 4 T.
12.—P. 5 C.	P. 3 T.
13.—D. 6 A	R. 2 T.
14.—P. 6 C.	

PROBLEMA N.º 6

Hemos publicado la solución que da el texto, del cual sacamos este problema. Damos ahora la ingeniosa y sutil, solución que nos envió **don Humberto Molina,** a quien felicitamos sinceramente:

Blancas	Negras
1 C 7 D x	R 2 C
2 D 8 A x	R 3 C
3 C 5 D	R 4 C
4 C 5 A	R 3 C
5 C 3 D	R 4 C
6 T 5 T	R 3 C
7 C 7 R x	R 4 C
8 T 3 R	R x T
9 C 2 A	R 5 A
10 A 8 T	R 4 C
11 D 7 C x	R 5 A
12 D 3 C x	P x D
13 R 4 T	P x C
14 P 3 C x x	mate

Amo Burn.

Concurso problemas, dos jugadas

Rogamos al señor René A. Morales B., pasar por nuestra Sección Ajedrez, de 6 1|2 a 8 1|2 P. M.

Es un hecho la unificación de la Federación Santiago Watt

REGRESARON LOS DELEGADOS QUE FUERON A VALPARAISO

Como se sabe, la Federación Santiago Watt, de Maquinistas, Fogoneros y Limpiadores de los Ferrocarriles ha realizado últimamente una convención. En todas las reuniones se han discutido asuntos de suma importancia para el gremio.

Uno de los últimos acuerdos tomados fué el de designar una comisión para que se trasladara a Valparaíso a fin de iniciar conversaciones respecto de la unificación total y efectiva entre las diversas colectividades de tracción.

La comisión que se designó regresó ayer del vecino puerto. En la noche tuvimos oportunidad de conversar breves momentos con alguno de sus miembros, los que nos expresaron su optimismo respecto del resultado del viaje, pues según ellos, hay en Valparaíso el mejor ambiente para ir a la unificación.

Para tratar sobre esta materia, y discutir los informes de las distintas comisiones, la Convención se reunirá esta noche en su local de la calle Antonio Varas.

Concesiones de fuerza motriz

Ha sido comisionado por el Ministerio de Comercio don Luis Tagle Larraín, en el carácter ad-honorem, para que se traslade a Italia y Suiza con el objeto de que estudie la legislación vigente y las últimas disposiciones sobre concesión de fuerza motriz, producción de energía eléctrica y su relación con el regadío.

Una gratificación para la Gendarmería de Tacna y Arica

SOLICITA EL MINISTERIO DE JUSTICIA EN U NOFICIO DIRIGIDO AL DE RELACIONES

El Ministerio de Justicia ha trascrito ayer al de Relaciones Exteriores, una comunicación del Alcaide de la Cárcel y Presidio de Tacna, en la que solicita un aumento de sueldos para la gendarmería de prisiones, de esa localidad, en vista de la difícil situación en que se encuentran esos servidores públicos, como consecuencia de la gran carestía de la vida, que aflige a esos regiones del Norte.

La comunicación trascrita por el Ministerio de Justicia lleva una providencia de ese departamento, en la que se deja constancia que, se estima perfectamente justa la asignación de una gratificación conveniente a la gendarmería de Tacna y Arica, en vista de la imposibilidad de aumentarles sus sueldos, por no existir fondos disponibles para el efecto, en el Ministerio de Justicia.

Disolución de una gran firma comercial

Por decreto del Ministerio de Hacienda despachado ayer se ha autorizado la disolución y liquidación de la sociedad anónima denominada "Sociedad de Cervecerías de Concepción y Talca".

Esta institución comercial, cuya disolución ha sido autorizada por el Gobierno, desde hace largos años trabajaba en la explotación de varias fábricas de cervezas del sur del país.

Una Caja de Retiro, Previsión y Jubilación de Abogados

En la sesión celebrada ayer por el Colegio de Abogados de esta capital, se nombró una comisión compuesta de los señores Alfredo Cañas O'Ryan, Isidoro Vásquez Grille y Luis Parada con el objeto de que estudien una presentación hecha por el señor Alfredo Cañas en el sentido de que se confeccione un proyecto para la formación de una Caja de Retiro, Previsión y Jubilación de Abogados.

La U. E. Ch. y el 1.º de Mayo

Anoche se reunió en asamblea de delegados la Unión de Empleados de Chile, preocupándose de asuntos internos de la organización después de un amplio debate, fué ratificada la elección del nuevo Consejo Administrativo, efectuada el Domingo pasado. El representante legal, don Luis Quiroga, dió a conocer en síntesis el programa de trabajos del nuevo Consejo, siendo aplaudido por los delegados.

Se acordó efectuar todos los Domingos conferencias en el salón de la Unión de Empleados, en la mañana, la conferencia del Domingo próximo versará sobre la Ley de Empleados Particulares sus reformas y sus defectos, estará a cargo de conocidos luchadores de la UECH., entre ellos el señor Neuth Latour.

En seguida se desarrolló un extenso debate sobre la celebración del 1.o de Mayo, tomándose el acuerdo de invitar a delegados de las diversas instituciones de obreros y empleados de la ciudad para formar un comité que tenga a su cargo organizar las manifestaciones que se han de realizar ese día.

Terminó la asamblea cerca de la 1 de la noche después de tomar algunos acuerdos de carácter privado.

CITACIONES

Para hoy se cita a la sección de empleados de carnicerías a una asamblea amplia que se efectuará a las 9 de la noche para tratar asuntos de importancia.

El Consejo Administrativo se reune mañana a las 7 1|2 para tratar asuntos de interés, entre ellos la forma de organizar férreamente a los distintos gremios de empleados particulares.

El Reglamento para el cobro de impuestos a los avisos

FUE ENVIADO AYER POR LA INTENDENCIA MUNICIPAL AL MINISTERIO DEL INTERIOR

El Intendente Municipal de Santiago, ha enviado al Ministerio del Interior, el reglamento para el cobro del impuesto a los avisos en las vías públicas, que, como se recordará, fué aprobado por la Municipalidad en su última sesión.

Con este motivo el señor Intendente Municipal, envió al señor Ministro del Interior, la siguiente comunicación:

"Para el efecto de lo establecido en el inciso 13 del art. 54 y en el artículo 3.o transitorio de la Ley de Municipalidades vigente, elevo a US. el "Reglamento para el cobro del impuesto de avisos en las vías públicas" aprobado por la H. Junta Municipal de Vecinos en sesión de 26 de Marzo último, y en virtud de lo dispuesto en el inciso 12 del art. 54 de la Ley ya mencionada.

Las disposiciones citadas, dicen como sigue:

"Art. 54 (inciso 13). El monto deberá fijarse cada tres años por las Municipalidades, debiendo ser ratificado por la Asamblea Provincial respectiva dentro del mes siguiente al día en que le haya llegado la comunicación que le ha de enviar para este efecto la Municipalidad.

"Art. 3.o (transitorio). Las atribuciones conferidas por esta ley a las Asambleas Provinciales, serán ejercidas por los Intendentes y Gobernadores en sus respectivos departamentos, y en Santiago y Valparaíso por el Consejo de Ministros del Despacho, hasta que se encuentren constituídas dichas asambleas, salvo las contempladas para ellas en el art. 77, las que entrarán en vigencia una vez que esas corporaciones se encuentren en funciones".

El Juez Civil puede decretar en quiebras el arresto del fallido

ESTA ES UNA MEDIDA QUE NO QUE ABOLIO LA PRISION POR ESTA DEROGADA POR LA LEY DEUDAS.—EN ARRESTO, EN ESTE CASO, ES UNA MEDIDA ADMINISTRATIVA ENCAMINADA A HACER MAS EFICACES LAS RESOLUCIONES DE LOS TRIBUNALES. —IMPORTANCIA QUE PARA EL COMERCIO TIENE ESTA DOCTRINA SUSTENTADA POR EL JUEZ DEL TERCER JUZGADO CIVIL, DON PEDRO ORTIZ MUÑOZ

Voces de verdadera alarma se levantan a diario en el comercio por la frecuencia inusitada con que se producen las quiebras fraudulentas, en medio de la más alentadora impunidad.

Las diversas organizaciones directivas de la industria y del comercio han pedido medidas de resguardo para sus intereses, y por lo general, no se les ha escuchado por los poderes públicos.

Afortunadamente, uno de los jueces en lo civil de Santiago, don Pedro Ortiz Muñoz, acaba de dictar una resolución, que está llamada a producir grandes efectos y que marcará una época en pro de la depuración de los hábitos mercantiles.

Después de concienzudo y meditado estudio, el talentoso magistrado llega a la conclusión que el juez civil que conoce del juicio de quiebra es competente para dictar el arresto del fallido.

Esta doctrina la ha aplicado ya a dos casos, en la quiebra de Lassen Hnos. y Mussio.

Se funda el señor Ortiz en que el arresto del fallido no es una prisión por deudas, según se explica en los primeros incisos del artículo 1392, del Código de Comercio, y por lo tanto no puede entenderse derogado por la ley de 23 de Junio de 1868; que el arresto por quiebra no es tampoco una medida de procedimiento penal contra el fallido sino una providencia preventiva de orden meramente civil expresamente dispuesta para el caso por el artículo 1350 del Código de Comercio.

Cree, además, que el arresto como medida administrativa de justicia civil está especialmente autorizado por el Código de Procedimiento del ramo en diversos casos, con el fin de hacer más eficaces las resoluciones de los tribunales, y no puede sostenerse por lo tanto que tales medidas hayan sido derogadas por el título final del Código de Procedimiento Penal.

Estima que en virtud de lo dispuesto en el inciso segundo del artículo final del Código de Procedimiento Civil, el Código de Comercio sólo debe entenderse derogado en lo que sea contrario a las disposiciones de aquél, y la regla que dispone el arresto del fallido no contraría ninguna disposición del Código de Procedimiento Civil.

Que aún suponiendo que la ley de 23 de Junio de 1868, el Código de Procedimiento Civil o el Código de Procedimiento Penal, o todas estas leyes, hubieran derogado el arresto por quiebra, el artículo 1350 del Código de Comercio, que lo ordena, habría entrado nuevamente en vigor por disposición expresa del decreto-ley 778, de 19 de Diciembre de 1925.

Agrega el juez que aún dentro de la hipótesis recién expresada, no puede temerse que el restablecimiento que el decreto-ley citado hace del art. 1350, del Código de Comercio sea sólo parcial, porque tal circunstancias sería de excepción y habría debido indicarse, de los términos precisos de este decreto-ley se desprende con toda claridad que el restablecimiento sería total, aunque no se haya de copiar el texto de ese artículo, cosa innecesaria y redundante.

A mayor abundamiento, estima que es evidente que la ley que restablece la vigencia de otra se dicta para reponer las partes derogadas, porque las que existen no necesitan reposición; y que igualmente cree el señor juez que, respecto a la alegación de inconstitucionalidad del decreto-ley referido, cabe observar que ni el juzgado está autorizado por la Constitución para pronunciarse sobre ello, ni puede desconocer el hecho notorio de que todos los decretos leyes dictados desde Setiembre de 1924 hasta hoy, aún los posteriores al de que se trata, han recibido una constante aplicación práctica de los tribunales superiores de justicia.

HABANOS SELECTOS ¢ 80
HABANOS XXXX ¢ 60
Yo Fumo Reina Victoria

Centro de Estudiantes de Arquitectura

LA REUNION DE AYER

En la tarde de ayer se reunió el Centro de Estudiantes de Arquitectura, presidido por el señor René Mesa Campbell, con el objeto de adoptar una actitud frente a las últimas incidencias producidas en la Escuela de Arquitectura.

En esta reunión se acordó no asistir a las clases del profesor señor Alberto Schade e insistir en su renuncia. Hoy a las 10 se reunirá nuevamente el Centro.

En el Club de Correos y Telégrafos

INTERESANTE CONFERENCIA DEL DOCTOR ORREGO PUELMA

Esta noche a las 9.30, el Dr. señor Héctor Orrego Puelma, Médico Jefe del Servicio Sanitario de Correos y Telégrafos, dará una interesante conferencia sobre enfermedades sociales en el Club de Correos y Telégrafos, Catedral 1111.

La Liga Chilena de Higiene Social contribuirá al éxito de esta conferencia con la exhibición de una película y una colección de placas luminosas sobre estas enfermedades.

La Dirección del Club nos pide encarecer la asistencia del personal de Correos y Telégrafos a esta interesante disertación.

LOS FONDOS DE RETIRO DE LOS EMPLEADOS PARTICULARES

ASCIENDEN YA A 23 MILLONES

En la última reunión celebrada por la Junta de Previsión de Empleados Particulares, después de resolver varios asuntos de su incumbencia, acordó fijar el interés del seis por ciento anual para la capitalización de los saldos al haber de cada cuenta, en moneda corriente, vigente desde el 30 de Abril próximo pasado.

Se dió cuenta a la Junta de los fondos de retiro, en moneda corriente, hasta el último balance, representan las siguientes cifras:

En bonos del 8 o|o con 1|2 de la Caja Hipotecaria .	$ 23.400,561.85
Depositado en la Caja de Ahorros de Santiago. .	652,537.50
Depositado en la Caja Nacional de Ahorros	142,947.94

Las imposiciones en moneda extranjera están depositadas en los siguientes Bancos:

21.774,11,8 libras esterlinas en el Banco de A. Edwards y Cía.

59.549,51 dólares en el National City Bank.

Estos detalles serán comunicados al Ministerio de Previsión Social.

LOS PANIFICADORES INAUGURARON AYER SU HOGAR SOCIAL

El Gremio de Panificadores, en su deseo de ayudar y hacer progresar a los obreros que trabajan en el ramo, estudia la manera de fundar un hogar social que reuniera todos los requisitos indispensables para que se proporcione una ayuda efectiva, especialmente cuando los trabajadores se encuentren en difícil situación. Pues bien, esa idea que por su importancia debiera ser imitada por las demás organizaciones, es hoy día una realidad. Con fecha de ayer, se inauguró el Hogar Social, en el amplio local de la calle Castro N.o 359.

Con este motivo, tuvo lugar en la tarde de ayer una fiesta, a la que concurrieron numerosos panificadores, representantes del Ministerio del Trabajo y un representante del Director General de Policía. Este último envió a los organizadores de la fiesta una atenta comunicación, enviando excusas por su inasistencia y felicitando a la Unión Sindical de Panificadores. Igualmente el senador señor Luis Enrique Concha y el diputado don Pedro León Ugalde, enviaron cartas excusando la inasistencia, por tener que concurrir a la sesión de la Cámara.

En el momento oportuno, hizo uso de la palabra, el señor Carlos Hotz, quien a nombre de la Junta Relacionadora, refirióse al programa que desarrollará el Hogar. El señor Hotz fué muy aplaudido. A continuación habló el Dr. don Julio Bustos, quien manifestó su complacencia por la obra realizada; en seguida comentó a grandes razgos las diversas leyes sociales en vigencia, especialmente la que contempla la abolición del Trabajo Nocturno en las Panaderías. Terminado el discurso del señor Bustos, ocupó la tribuna, a nombre de la UECH., el señor Eduardo Bunster. Terminados los discursos, el popular artista obrero Gustavo Silva, hizo algunos números de variedades que agradaron a la concurrencia.

Las personas que concurrieron ayer a la fiesta de los panificadores, quedaron muy bien impresionadas, pues encontraron allí, todo cuanto se pueda necesitar para educar y ayudar a los obreros. Existen departamentos con camas higiénicas para dar hospedaje a los panificadores que trabajan de noche; biblioteca, bastante surtida; hay escuela primaria; baños, cocinas, policlínico y salón teatro para conferencias y fiestas sociales, etc.

FUSION DE LAS CAJAS DE AHORRO

MENSAJE AL CONGRESO

Ayer fué firmado por el Presidente de la República un mensaje que ha sido redactado por el Ministerio de Hacienda por el cual se somete a la consideración del Congreso la fusión de la Caja Nacional de Ahorros con la Caja de Ahorros de Santiago.

Al mismo tiempo se establece en el mensaje que verificada la unificación de estas dos grandes instituciones, deben ser independizadas de la Caja de Crédito Hipotecario.

Sobre este particular el Ministerio de Hacienda ha hecho un detenido estudio a cuyo término se ha visto en la necesidad de efectuar esa fusión, para que dichas instituciones sigan en sus negocios en una sóla rama independientes de la Caja de Crédito Hipotecario.

MUEBLES

DE COMEDOR, DORMITORIO, ESCRITORIO

A precios sumamente bajos con grandes facilidades en el pago, vende

LA SAN ANTONIO
Moneda 952
FRENTE CASA MUZARD

M NAJ

PARA MATRIMONIOS O EXTRANJEROS, SE VENDE EN UN LOTE

Se traspasa el arriendo de la casa. Situación espléndida, frente Cerro Santa Lucía.

Calle Miguel de la Barra 381
De 2 a 4 P. M.

SE NECESITAN MOZOS
y repartidores
con referencias en la
CASA FRANCESA
Estado, esquina Huérfanos.

¿ Es V. nervioso ?

No es a fuerza de un uso muy largo sino al cabo de quince minutos que despliegan su efecto calmante las del todo eficaces e innocuas

tabletas de BROMURAL «Knoll»

(A monobroisovalerylcarbamido y almidón).

¡¡Una REBAJA Estupenda!!

¡¡CAMISAS, CALCETINES PARA CABALLEROS!! ¡¡GUANTES Y PERFUMERIA PARA SEÑORAS!! ¡¡CALIDADES INMEJORABLES!!

¡¡Precios de Gran Baratura!!

Gran oferta
RECLAME
GATH & CHAVES

En Bonetería:

CALCETINES de algodón, en negro y colores, sin costura, reforzados, el par

$ 1.95

CALCETINES de seda, en negro y colores, reforzados, tejido transparente, el par

$ 3.95

CALCETINES de hilo de Escocia, en negro y colores, tejido delgado, el par

$ 4.90

En Camisería:

CAMISAS blancas con pechera y puños dobles de piqué, buena calidad, a

$ 11.90

CAMISAS de céfiro en colores de novedad, con puños dobles y un cuello

$ 14.75

EN GUANTES Y PAÑUELOS:

PAÑUELOS color, bordados, para señoras, docena, a

$ 10.80

PAÑUELOS color, con figuras, para niñas, docena, a

$ 9.00

PAÑUELOS algodón blancos, para niños, docena, a

$ 7.80

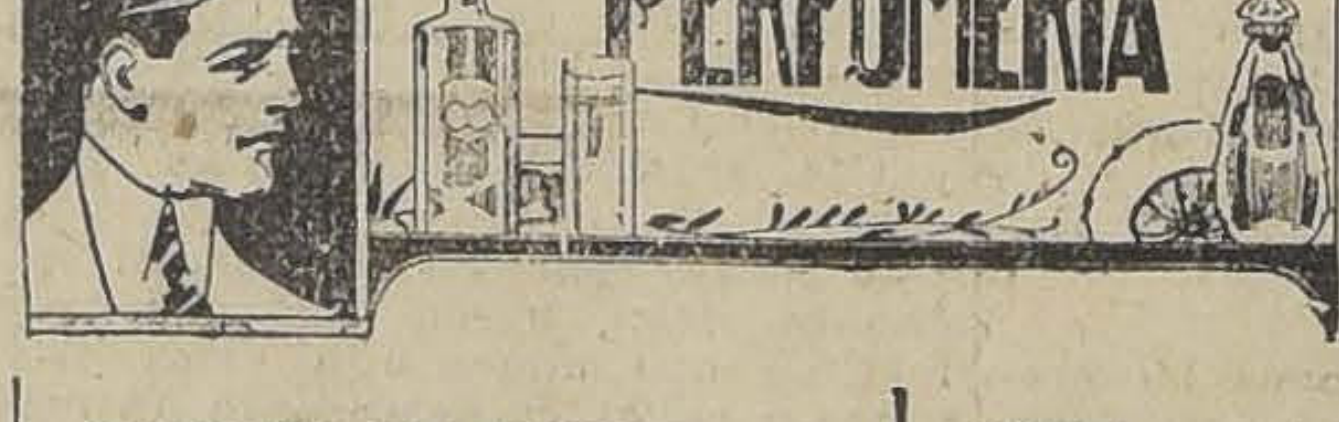

EN PERFUMERIA:

JABONES:

"GATH Y CHAVES", modelo grande, para baño y tocador, a

$ 1.50

"SALVAVIDAS", para el baño y usos domésticos, la barra de dos panes, a

$ 1.90

AGUA DE COLONIA

"GATH Y CHAVES", deliciosa para el baño, frasco grande, a

$ 6.50

"HOUBIGANT" Tres-fine, superior calidad, a

$ 14.90

LOCIONES:

AGUA DE TOILETTE "Gath y Chaves", perfume Bouquet, frasco grande a

$ 8.90

QUININA DE PINAUD, tónico para el cabello, a

$ 16.80

COTY, perfumes surtidos a

$ 15.90

EXTRACTOS:

GAVILLA, perfumes diversos, a

$ 19.50

VOLNAY, perfume Chipre, a

$ 23.50

COTY, perfumes surtidos, acondicionados en estuches de marroquí, a

$ 48.00

POLVOS DE ARROZ

PERFUMES surtidos de Roger y Gallet y Reinita de Piver, a

$ 5.90

COTY, en todos los perfumes, a

$ 6.90

GAVILLA, diversos perfumes, a

$ 7.50

PRODUCTOS PARA EL CUTIS:

CREMA TEINDELYS de Arys, para la conservación del cutis, a

$ 10.90

BLANCO DELAUNAY de Dorin, para el teatro, a

$ 7.50

DENTIFRICOS:

PASTA DENTIFRICA a la glicerina, Gell-Flores, a

$ 3.50

POLVOS dentífricos, "Colgates", a

$ 2.60

VARIOS:

CEPILLOS para las uñas, buena calidad, a

$ 0.95

POLVOS de Talco "Colgates", surtido en perfumes

$ 2.90

ESPONJAS para polvos, tamaño grande, a

$ 1.90

COLONIA FORVIL

Para dar a conocer la excelente calidad, ofrecemos el frasco réclame, de

COLONIA FORVIL

RECLAME excepcional, el frasco, a

$ 4.20

EL SABADO
a las 12.45
termina
– la –
MAGNA VENTA
– de –
ARTICULOS
BLANCOS

Para la
TEMPORADA
DE OTOÑO!!
Los surtidos más selectos para
Hombres,
Señoras
y Niños

GATH & CHAVES

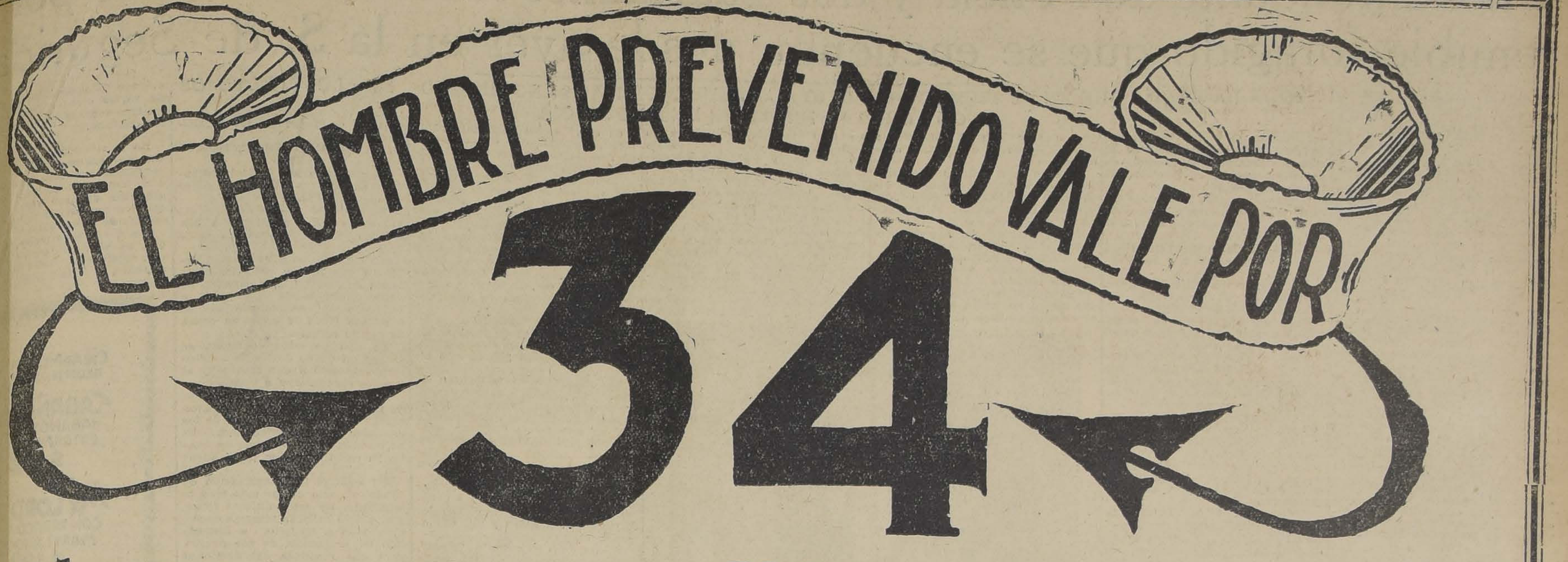
EL HOMBRE PREVENIDO VALE POR
34

Al comprar procura Ud. comprar bien, en

LA CORBATINERA

puede usted hacerlo con entera despreocupación, pues ahoa como nunca tiene la oportunidad de adquirir los mejores artículos de IN VIERNO a precios nunca vistos

CHALECOS de finísima lana Vicuña con y sin mangas.... $	24.00
PYJAMAS en todas las calidades y modelos .... $	25.00
GUANTES de finísimo cuero Importado marca "O N O", a.... $	11.80
CALCETINES el más completo surtido en Seda, Lana, Hilo y algodón, $ 1.90, 3, 5, 6, 8, y.... $	10.00
CAMISAS, el más colosal surtido que usted puede ver a $ 18.80, 24.80, 28, 30, 35, 40, 45, 50 y $	100.00
CORBATAS, sin precio ni detalle, LA LOGICA DICE PARA CORBATAS LA CORBATINERA...	
PAÑUELOS "PYRAMIDE" y otros surtidos, a $ 15, 18, 20, 24, 28.... $	32.00
LIGAS Y SUSPENSORES, somos los Unicos en cantidad, calidad y precios irrisorios.	
CUELLOS semi-sueltos "KINKULLE" no se gastan ni se arrugan tres grandes creaciones, c/u., a.... $	3.40
BASTONES Gruesos Creación Príncipe Corrido, a.... $	10.00

SEA USTED PREVENIDO Y VALDRA POR 34. VISITE HOY MISMO LOS ALMACENES

Estado 266 — LA CORBATINERA — Ahumada 324

AL COMERCIO, SECCION POR MAYOR, ESTADO 91, OFICINA 17

EL CONSEJO DE LOS FERROCARRILES ESTUDIO AYER LA REBAJA DE FLETES A VALPARAISO

A las 2 P. M. de ayer se reunió el Consejo de los Ferrocarriles, para conocer los diferentes asuntos ordinarios sometidos a su consideración.

Durante esta reunión, aparte de haberse tratado otros puntos relativos al rodaje interno de la Empresa, se acogió la petición formulada por los obreros ferroviarios que celebran actualmente una convención en esta captial, prorrogándoles el permiso, a fin de que sigan actuando hasta el final.

Estudió también el Consejo lo que se refiere a la rebaja de los fletes de carga de Santiago a Valparaíso, nivelándolos con los que rigen entre Santiago y el puerto de San Antonio, pero sin llegar a adoptar una resolución. Es posible que ésta se tome en la próxima reunión que debe celebrar el Miércoles próximo.

PRUEBE UD. LOS CIGARRILLOS

CORRIENTES ORO ESPECIALES

20 cts. 40 cts.

M. R.

Cabeceados Papel MAIZ

CIA CHILENA DE TABACOS

EL SABADO SE INAUGURARA EL NUEVO HOGAR SOCIAL DE LOS PROFESORES

EL DOMINGO SE REALIZARA UNA GRAN ASAMBLEA PARA OCUPARSE DEL PROYECTO DE ESTATUTO ADMINISTRATIVO. — HOY SESIONA LA JUNTA EJECUTIVA

La Asociación General de Profesores de Chile intensifica cada día sus actividades sociales.

EL SABADO PROXIMO SE INAUGURA EL NUEVO HOGAR SOCIAL

Como se sabe, desde principios de este mes, la Agrupación Santiaguina trasladó su domicilio social a Delicias 357, frente a la Universidad Católica.

El nuevo local, cuya construcción terminó recientemente, ofrece toda clase de comodidades y en él ha instalado todas sus dependencias la Agrupación, con un anexo para pensionistas y hospedar a profesores de provincia. La Junta Ejecutiva ha instalado también en el nuevo local su sala de sesiones y secretaría.

El Directorio de la Agrupación se ha preocupado de la preparación del acto inaugural, que se realizará el Sábado, a las 5 P. M.

A la hora indicada se dará principio a la asamblea, seguida de un acto literario-musical.

Un baile social pondrá término a la inauguración.

El Directorio ha invitado a las autoridades educacionales, dirigentes de organizaciones obreras y distinguidas personalidades, intelectuales vinculadas a la Asociación.

LA ASAMBLEA DEL DOMINGO PARA TRATAR DEL ESTATUTO

En la sesión del Lunes, la Junta Ejecutiva de la Asociación de Profesores acordó realizar el Domingo próximo una gran asamblea de profesores en un teatro, para tratar sobre el Estatuto Administrativo.

Ayer se hicieron gestiones para conseguir alguno de los teatros de la Empresa Valenzuela Basterrica.

Como los teatros de esta empresa estaban comprometidos anticipadamente para el Domingo, se ha resuelto verificar la asamblea ampliamente en el nuevo local de los profesores, Delicias 357.

A esta asamblea asistirán profesores de todas las ramas de la enseñanza y varios parlamentarios. Usarán de la palabra conocidos profesores.

HOY SESIONA LA JUNTA EJECUTIVA

Hoy, a las 5.30 P. M., sesionará la Junta Ejecutiva en Delicias 357, para ocuparse de la asamblea del Domingo, de las gestiones realizadas para evitar la aprobación del Estatuto y de otras materias de importancia.

NO PAGUE $ 70.00 en otra parte, cuando en nuestras

Oficinas 3 y 7 de la (Galería La Bolsa)

puede obtener un par de calzado importado marca PARKER

$ 36.-

Rector de la Universidad de Chile se elegirá el Domingo

DON ENRIQUE MOLINA, DON CLAUDIO MATTE Y DON FRANCISCO MARDONES, ELEGIDOS AYER CANDIDATOS DE LA FACULTAD DE MATEMATICAS, SON LOS QUE APARECEN CON MAS OPCION PARA OCUPAR LA RECTORIA VACANTE.—LA FACULTAD DE MEDICINA SE REUNIRA EL PROXIMO VIERNES, CON EL OBJETO DE DETERMINAR SU ACTITUD EN LA VOTACION DEL DOMINGO

Ha continuado siendo el tema de los comentarios de todos los círculos educacionales, la elección de Rector de la Universidad de Chile, que deberá llevarse a efecto en la sesión del Claustro Pleno del próximo Domingo.

Hsta la fecha son tres los candidatos, que aparecen con más opción para trinfar en la votación del Domingo: don Claudio Matte, a quien un grupo de miembros del Consejo de Instrucción Pública le ha ofrecido su concurso; don Enrique Molina, actual Rector de la Universidad de Concepción, que es apoyado por el profesorado de esa ciudad y por una parte del de esta capital, y don Francisco Mardones, que fué elegido ayer candidato de los miembros de la Faculta dde Matemáticas.

EL PROXIMO DOMINGO SE REUNIRA EL CLAUSTRO PLENO

En la tarde de ayer, la secretaría de la Universidad de Chile ha enviado a los diversos miembros del Claustro Pleno Universitario, una comunicación en la que se hace saber que, el próximo Domingo a las 3 P. M. deberá reunirse esa corporación, con el objeto de elegir nuevo Rector de la Universidad, cargo que se encuentra vacante por el fallecimiento del señor Ruperto Bahamònde, que lo servía.

Además, en esta reunión del Claustro Pleno Universitario se deberá elegir miembro del Consejo de Instrucción Pública, por haber terminado su período de Consejero el señor Claudio Matte.

DON FRANCISCO MARDONES ES ELEGIDO CANDIDATO A RECTOR

La Facultad de Matemáticas de la Universidad de Chile, reunida en comité, con asistencia de 19 de sus miembros acordó apoyar la candidatura del señor Francisco Mardones, en la elección de Rector de la Universidad, que se llevará a efecto en el Claustro Pleno del Domingo próximo.

Al efecto, se aprobó el siguiente voto: A. Elección de Rector. 1) Votar por don Francisco Mardones en la primera votación. 2) Si su nombre figurara para la segunda, votar nuevamente por él. En caso contrario, habrá libertad de acción.

B. Elección de Consejero. Siempre que no sea candidato don Claudio Matte, votar por don Leonardo Lira.

LA FACULTAD DE MEDICINA SE REUNIRA EL PROXIMO VIERNES

Según pudimos informarnos, el próximo Viernes deberá reunirse la Facultad de Medicina, existiendo el propósito en algunos de sus miembros de celebrar una reunión, ese mismo día con el objeto de determinar la actitud de la Facultad en la elección de Rector del Domingo.

Sarmientos de vid infectados de filoxera

El Gobierno ha recibido últimamente serios denuncios referentes a haberse embarcado en España con destino a nuestro país, una partida de sarmientos de vid, infectados del parásito conocido con el nombre de filoxera que tantos estragos ha hecho en los viñedos de Europa.

Como la internación de esas plantas infectadas entrañan un verdadero peligro para la agricultura nacional, y sobre todo para la vinicultura, sabemos que se han impartido estrictas instrucciones a los inspectores de las aduanas de la República a fin de que impidan la entrada al país de esos sarmientos.

SE HAN EMBARCADO HACIA CHILE

Es de advertir que en nuestro país, semejante parásito no es conocido y que se propaga fácilmente en los diversos climas, habiendo llegado a constituír en Europa una verdadera plaga contra la cual se han estrellado todas las medidas que se han adoptado para extinguirla.

Modificación de la tarifa especial del Transandino

En la tarde de hoy se ha dado curso a la tramitación de un decreto dictado porel Ministerio de Obras Públicas, Comercio y Vías de Comunicación porel que se aprueba una tarifa especial complementaria para el servicio del ferrocarril Transandino de Chile, tarifa que regirá desde el 1.o de Enero al 30 de Junio del presente año, en reemplazo de la tarifa especial N.o 27 del indicado ferrocarril.

La nueva tarifa, como decimos, regirá entre Los Andes y la Frontera y vice-versa, y es la siguiente:

23 pesos 28 centavos moneda legal chilena, por cada cien kilómetros divisible en fracciones de cinco kilómetros.

Por el mismo decreto se deja anulada la tarifa que regía anteriormente.

Don Jorge Alessandri ha renunciado

Ha sido aceptada la renuncia que ha presentado de su puesto de ingeniero del Departamento de la Inspección de Ferrocarriles, don Jorge Alessandri Rodríguez,

La Dirección de Sanidad

NO TIENE CONOCIMIENTO DE LA APARICION DE LA "MOSCA AZUL"

Nos declara el Director General, Dr. Lucas Sierra, ante un denuncio hecho por la prensa

Se ha dado cuenta de haberse constatado el caso de varios enfermos atacados por el maligno insecto, que la ciencia denomina "Chrysomiys Macellaria", o en términos corrientes, la "Mosca Azul".

Se agrega también que uno de estos casos habría sido fatal, debido a que este insecto había abierto ya hondas cavidades en el paladar, cerebro y otras partes de la cabeza del occiso.

El denuncio reviste, como se comprende, la mayor gravedad, porque hay que recordar que hace algunos años atrás, al término del Verano, la aparición de esta misma enfermedad preocupó intensamente la atención de los hombres de ciencia y de la prensa metropolitana. En tal situación, nos acercamos ayer a la Dirección General de Sanidad, con el fin de verificar este denuncio.

El Director General, Dr. Lucas Sierra, con quien hablamos sobre el particular, nos expresó que hasta ese momento no tenía la menor noticia de la aparición de la "Mosca Azul", por lo cual la autoridad sanitaria no se había preocupado de ésto.

El personal chileno del Cable West Coast se reune

Para mañana Viernes, están citados los empleados chilenos del Cable West Coast a una importante reunión en los salones de la Unión de Empleados de Chile, a las 9.30 P. M.

Se nos encarga recomendar la asistencia porque a ella concurrirá el abogado que se ha hecho cargo de su defensa ante el tribunal arbitral.

Bando de Piedad de Chile

Esta tarde, de 6 a 8, dará comienzo a la votación de los socios para elegir el nuevo Directorio del Bando de Piedad de Chile que ha regir sus destinos durante el presente año.

Según referencias que hemos tenido de los dirigentes de esta conocida institución, en la votación que comienza hoy y termina el Domingo, a las 12 M., participarán no menos de 1,800 alumnos de los diversos establecimientos afiliados al Bando.

MANIFESTACION DE DESPEDIDA EN LA ASOCIACION CRISTIANA DE JOVENES

Con motivo del próximo traslado a la Asociación de Chicago, del secretario general de la Institución en esta ciudad, señor Rafael C. Scott, el Domingo 11, a las 5 la tarde se le ofrecerá un té-concierto en el hermoso hall del local social, en Delicias 1312.

Se ha confeccionado un interesante programa literario-musical, y no dudamos que dadas las grandes simpatías que el señor Scott se ha sabido conquistar durante los nueve años que ha actuado entre nosotros esta manifestación asumirá significativas proporciones.

La tarjeta personal importará $ 3.50 y se nos pide avisar a los socios que hagan reservar con anticipación sus mesas en la secretaría de la institución.

Sólo se reservarán las entradas hasta el Viernes 9.

SOBRE LA INMIGRACION DE UKRANIANOS

SE HA CONSULTADO A DIVERSOS ORGANISMOS

Hemos dicho en ediciones anteriores que el Dedeoglou, en representación de la Liga de las Naciones ha hecho proposiciones al Gobierno con el objeto de traer a nuestro país inmigrantes ukranianos, inmigración que ya se ha producido en el Brasil.

Por informaciones que hemos obtenido, sabemos que el Ministro de Agricultura, se ha dirigido a las Sociedades de Fomento Fabril, Agricultura, Minería, etc., solicitando la opinión de esos organismos acerca de la aludida inmigración ukraniana.

Por otra parte, sabemos también que a nuestro Gobierno se han hecho análogas proposiciones de inmigrantes alemanes e italianos.

EJERCITO Y ARMADA

HOY ES EL ULTIMO DIA PARA RECONOCER CUARTEL

El plazo fijado por la Superioridad Militar para que los ciudadanos que salieron sorteados, reconozcan cuartel, termina esta tarde.

Según lo determina la Ley de Reclutas y Reemplazos, todos aquellos ciudadanos que, habiendo salido sorteados no acudan a hacer el servicio militar, serán severamente castigados, pues aparte de prolongárseles la estada en el cuartel sufrirán otras rigurosas sanciones.

Desde mañana, pues, saldrán comisiones de clases a recoger a los remisos, por lo que es condición esencial llevar los correspondientes certificados que acrediten haber hecho el servicio militaro haberse eximido.

Por otra parte, según nos informamos en la tarde de ayer, la conscripción en el presente año ha tenido resultados altamente satisfactorio en tal forma, que en algunas unidades serán pocos los voluntarios que se admitirán.

EL REGLAMENTO DE INSTRUCCION GENERAL DEL EJERCITO

Ayer ha quedado firmado por el Presidente de la República el Reglamento de Desarrollo General de la Instrucción en el Ejército.

Este Reglamento que abarca todas las ramas en que se halla dividida esa fuerza armada, a saber, caballería, infantería, artillería, aviación, etc., determina la instrucción que deben recibir los que sirven en cada una de esas ramas del Ejército, a los ejercicios que deben someterse y el plan que debe seguirse para el mejor desarrollo metódico de los conocimientos que deben darse.

NOMBRAMIENTOS. — El Mayor don Pedro Alvarez Salamanca ha sido nombrado Comandante del Regimiento Andino N.o 3, y el Comandante don Luis Martínez ha sido designado para desempeñar el cargo de profesor de la Academia de Guerra.

EL JEFE DE LA DIVISION VISITARA LOS CUARTELES. — En la próxima semana el Jefe de la III División de Infantería, practicará una visita a los diversos regimientos de guarnición en esta capital.

Esta visita tiene por objeto imponerse del resultado de la conscripción y del estado higiénico que se encuentran los diferentes cuarteles.

EL GENERAL BARBOZA PARTE MAÑANA A SAN FERNANDO. — Mañana Viernes se dirigirá a San Fernando el Jefe de la III División, General don Orozimbo Barboza, acompañado del Jefe del Estado Mayor Divisionario, Coronel señor Otero.

Según hemos sabido, el viaje del General señor Barboza obedece al propósito de hacer una revista de dependencias a aquella unidad.

UN LIBRO NUEVO

LA NUEVA RUSIA

por JULIO ALVAREZ DEL VAYO.—En camión por la estepa.—Las dos revoluciones.—Siluetas: Lenin, Trotski, Stalin, Chicherin, Dzerchinski, Zinovieff, Radeck.—Moscou.—Leningrado. —El movimiento literario.—La Iglesia Rusa.—Educando al pueblo.—Teatro.—Temas económicos. — Visión anterior de Rusia. — Después del XIV Congreso.—Un volúmen de 420 páginas, $ 11.25.

EDITORIAL CALPE

Delicias 907.—Santiago

Un Comandante de Policía y dos guardianes fueron asesinados por el temible foragido que se encuentra desde ayer en la S. de Seguridad

TODA LA BANDA QUE EN SU TIEMPO OBEDECIO AL MALHECHOR MAS SANGUINARIO DE LOS ULTIMOS AÑOS YA ESTA EN PODER DE LA POLICIA

"JUANITO", EL TEMIBLE FORAGIDO QUE EN SUS CORRERIAS DIO MUERTE AL COMANDANTE DE POLICIA DE MARIA PINTO, A UN GUARDIAN DE CHOROMBO Y A OTRO DE ALHUE

Tras una persecusión llena de peripecias, ha caído en poder de los detectives de la Sección de Seguridad de esta capital uno de los malhechores más peligrosos de los últimos tiempos y que tiene a su haber una cantidad no despreciable de robos y homicidios.

Según los detectives que le seguían la pista y las declaraciones del malhechor, es el culpable de la muerte del comandante de la policía de la comuna de María Pinto, don Roberto Venegas, ocurrido en el lugarejo denominado Chorombo y de cuyo asesinato nos ocupamos hace algún tiempo con toda amplitud.

El detenido, que actualmente se encuentra en la Sección de Seguridad, que obedece al nombre de José Ríos, que también se hace llamar Juan Vega y que entre sus relaciones es muy conocido por el apodo de "Juanito", empieza a ser el verdadero autor de la muerte del comandante señor Venegas, destruyendo la versión de que otro sea el criminal, ya que en la Cárcel de Melipilla se encuentra un sujeto a quien también se culpaba de ese homicidio.

He aquí la historia de este bandido que nuestro colega "Los Tiempos" dió a grandes rasgos en su primera edición de ayer.

TRAS LAS HUELLAS DEL BANDIDO

Este sujeto, como decimos al comenzar, tiene larga historia y se le perseguía desde tiempo ha, no sólo por la Sección de Seguridad, sino por diversas policías comunales, especialmente por aquellas que tenían a su cargo la vigilancia del sector donde había delinquido.

La policía de María Pinto tenía también especial interés en su captura, pues en el radio de esa comuna había hecho de las suyas y más de una víctima había mordido el polvo al encontrarse frente al sanguinario "Juanito".

En su época, los robos fueron frecuentes en la comuna indicada y de muchos de ellos se culpó a este sujeto que se había convertido en el terror de la comarca, pero que nunca pudo ser detenido, porque siempre lograba escapar de sus perseguidores.

Entre los últimos hechos delictuosos de que se culpa a este individuo y de los cuales está confeso, según sus propias declaraciones, figuran entre algunos salteos los siguientes:

UN ASALTO EN EL CAMINO

En una ocasión transitaba por uno de los caminos de la comuna de María Pinto, entre Millarauco y Melipilla, un individuo que servía de correo entre ese fundo y los pueblos vecinos.

Acompañaba al correo un guardián de la policía apellidado Zapata a fin de evitar que fuera víctima de algún atentado de parte de los malhechores que merodeaban por esos lugares.

El "Juanito" que también se servía de correos para informarse de lo que ocurría a su alrededor supo que ese individuo conducía la suma de $ 3,500.

La ocasión era propicia y armándose de un "choco" se preparó para salir al encuentro de su futura víctima y apoderarse de esa suma aunque en ello corriese peligro su vida.

Y tras un recodo del camino esperó la hora oportuna para salir al encuentro al hombre de la plata.

DOS DETONACIONES TRAGICAS

Pero el correo no marchaba solo.

El "Juanito" no ignoraba que iba acompañado de un guardián, pero a pesar de ello no retrocedió.

Salió al camino e hizo fuego contra el guardián Zapata, a quien consideró más peligroso.

Pero el guardián había observado la actitud del bandido y tan pronto como notó que se echaba al hombro el "choco" preparó su carabina y a su vez disparó.

Ambas detonaciones fueron simultáneas y los proyectiles siguieron las trayectorias que le habían fijado los interesados.

La bala del "choco" del bandido se incrustó en el cuerpo del desgraciado Zapata y le ocasionó la muerte.

El proyectil de la carabina de este último se incrustó en el rostro de "Juanito", le despedazó la dentadura y lo dejó gravemente herido.

El encuentro no había podido ser más trágico. Ante tales consecuencias, el hombre que llevaba el dinero escapó para no caer en manos del peligroso malhechor y éste fué incapaz de perseguirlo en vista de su estado.

LA ALARMA ES GENERAL

Como es de imaginarse, la alarma que produjo este asesinato del guardián Zapata fué inmensa. La policía redobló sus pesquisas para dar con el audaz malhechor, pero sin resultado alguno.

En la misma comuna de María Pinto existe una hacienda denominada Chorombo y hacia ese sitio se dirigió por caminos extraviados el culpable, con la prudencia necesaria para escapar de un encuentro desgraciado, pues bien sabía que se le buscaba afanosamente.

La Sección de Seguridad de Santiago tuvo noticias de que el peligroso malhechor se hallaba oculto en uno de los aserraderos de la hacienda Chorombo y puso este hecho en conocimiento del comandante de la policía de María Pinto.

El comandante señor Venegas ante los datos que le fueron proporcionados de esta capital se trasladó con algunos de sus guardianes hacia el sitio indicado con el fin de aprehender al bandido que le había asesinado a uno de los suyos en la ocasión ya relatada.

OTRA VICTIMA DEL BANDIDO

Fué en esta oportunidad cuando el comandante señor Venegas encontró trágico fin.

Por una imprudencia o por haber tomado mal sus precauciones, el desgraciado comandante se dejó caer una mañana al amanecer a la casa donde se ocultaba el malhechor.

Pero en esos mismos momentos desde el interior del rancho se hizo fuego y la bala del "choco" del bandido daba muerte al comandante de María Pinto.

Los guardianes en vez de perseguir al malhechor fueron a prestar auxilos al jefe que se encontraba moribundo y que en esos mismos instantes dejaba de existir.

Cuando se trató de identificar al asesino ya no estaba allí; y según se explica, se abrió paso con toda facilidad entre los guardianes aprovechando la terrible confusión de los primeros momentos.

Y en el acto inició su fuga que debía durar varios meses más.

Fué una fuga dramática por sus contínuas peripecias.

LA PERSECUCION

El asesinato del comandante del María Pinto señor Venegas en ese aserradero de Chorombo causó la más grande impresión.

Detectives, carabineros, policías, etc., etc., se trasladaron al sitio del crimen con el fin de imponerse de cómo había ocurrido aquello y ayudar a las pesquisas.

Los carabineros iniciaron una activa investigación, logrando aprehender a varios sospechosos los que fueron puestos a disposición del Juez del Crimen de Melipilla y poco después se detuvo a otro individuo que siguió el mismo camino que los anteriores.

Los detectives de la Sección de Seguridad que también se trasladaron en su oportunidad a Chorombo y que conocían de cerca al verdadero asesino, siguieron sus pesquisasa por otro lado, pues desde los primeros instantes se convencieron de que los detenidos en la cárcel de Melipilla no tenían participación en la muerte del señor Venegas.

LA PEREGRINACION DE "JUANITO"

Desde el momento que Juan Vega dió muerte al comandante de policía de María Pinto, comprendió que su vida estaba en serio peligro, pues si caía en manos de sus perseguidores, estos no iban a dejarse matar como las otras víctimas.

Huyó, dice el criminal, desde Rancagua hacia la costa, por senderos poco traficados, alimentándose de agua y de raíces, con la herida aún abierta, pues no la había sometido a ningún tratamiento y en esta forma llegó hasta Matanza, comuna del departamento de San Fernando, donde permaneció oculto algún tiempo.

De aquí siguió a Pichilemu y una vez que creyó que ya sus crímenes estaban olvidados continuó hacia el sur alejándose de la costa para tomar la zona central.

En esta forma llegó hasta Linares y como ya no se hablaba del crimen de María Pinto y todo se reducía a comentar la tragedia de Chicureo, el hombre se puso a trabajar tranquilamente en ese pueblo.

LA DETENCION

Sin embargo, el criminal sufría la más imperdonable equivocación. Sus crímenes no habían sido olvidados.

Los detectives de la Sección de Seguridad seguían pacientemente sus huellas logrando localizarlo poco a poco.

Y en esta forma pudieron establecer que Juan Vega o José Ríos, alias el "Juanito", estaba trabajando como obrero inocente en un taller de la ciudad de Linares.

Con los antecedentes que se habían recogido partieron los señores Orellana, Saavedra y Morales al pueblo de Linares y allí encontraron al prófugo.

Y con tan importante "pieza", se trasladaron a esta capital, donde el comisario de investigaciones señor Maturana lo sometió a un largo interrogatorio.

OTRO GUARDIAN ASESINADO

El temible foragido tan pronto logró escapar de Chorombo y de la persecución de que fué objeto encontró otros cómplices con los cuales formó una banda.

En esta ocasión ideó un plan para llevar a cabo un salteo en el fundo de don Santiago Toro Herrera comuna de Alhué donde creían tener muy buenos resultados.

Pero en los momentos en que iban a efectuar el salteo, la policía del lugar que había tenido conocimiento del hecho que se preparaba le salió al encuentro.

Los foragidos se defendieron a balazos, asesinaron a otro guardián cuyo cadáver ocultaron en una zanja.

Con el asesinato de este nuevo guardián, eran ya tres servidores policiales los que caían bajo el certero pulso de "Juanito".

A RANCAGUA

En esta ocasión acompañaban al bandido dos malhechores más que ya están también en poder de la Sección de Seguridad.

Una vez que asesinaron al guardián de Alhué, lo despojaron de su carabina y siguieron hacia Rancagua donde se escondieron.

En esta misma ciudad ocultaron las cuatro carabinas donde las halló el inspector de investigaciones señor Lizama, que seguía los pasos al bandido desde mucho tiempo.

Esta vez el señor Lizama solo dió con las carabinas, pues Juanito ya había emprendido el vuelo.

Sin embargo, los cómplices ya estaban en poder de los detectives.

DOS CARABINEROS SENTENCIADOS

La misma banda tenía la intención de llevar a efecto un salteo en el fundo "Las Mercedes".

El principal objeto de este salteo era el de dar muerte a dos carabineros a quienes tenía entre ojos.

Sin embargo, el plan fracasó debido a que poco a poco los cómplices de Juanito iban cayendo en poder de la policía y a que éste temiendo ser descubierto se las emplumó hacia la costa en busca de seguro refugio.

En uno de estas correrías, se escapó un dueño de fundo a quien iban dispuesto a dar muerte y al que no encontraron a tiempo.

El culpable junto con explicar su participación en esos crímenes, agrega otros detalles acerca de los bandidos que le hacían compañía en los salteos y algunos de los cuales ya están en poder de la justicia.

Así terminó la peregrinación de "Juanito", uno de los más feroces criminales de estos últimos tiempos, que se halla en vísperas de ser trasladado a Melipilla a disposición de la justicia de ese pueblo para que responda del asesinato del comerciante don Roberto Venegas.

OTROS HECHOS DE QUE SE LE CULPA

Como decimos al comenzar, se culpa a "Juanito" de ser el de varios otros salteos, fuera los tres homicidios y todos los les confiesa.

En la relación que nos hi che no, expuso que una vez persiguieron al señor Enrique drid, hacendado de Melipilla, quisieron asesinar porque que era uno de los pocos buenos de la comarca.

Y así, con toda tranquilidad lata su vida de temible fora este sujeto que "donde ponía colocaba la bala", según sus plices.

CIGARRILLOS RECOMENDADOS

CABAÑAS
HABANOS
EXTRAFINOS
$1.60

MY LORD
CON TABACO
MARYLAND
$1.60

LOS ALLANAMIENTOS DE ANTE-NOCHE

LA SECCION DE SEGURIDAD DESCUBRE EN VARIOS NEGOCIOS DE LA CALLE MATURANA, LENOCINIOS QUE FUNCIONAN OCULTOS Y A DELINCUENTES CONOCIDOS

En vista de los graves denuncios que estaba recibiendo la Sección de Seguridad, acerca del funcionamiento de varios negocios que se dedicaban a giros prohibidos por el Código Sanitario, se resolvió practicar una visita de inspección a uno de los sectores más azotados por el mal.

El sub-comisario don Francisco Vásquez, acompañado de varios agentes, practicó, en la madrugada de ayer, varios allanamientos, comprobando que la prostitución, a pesar de lo que dispone el Código Sanitario, se ejerce en la forma más descarada.

Se visitaron los siguientes establecimientos, que resultaron ser asquerosos lenocinios:

Carmela Sara, Maturana 874.
Rosa Arancibia, Maturana 888.
Margarita Díaz, Maturana 816.
Rosa Vargas, Maturana 850.
Manuel Castillo, Maturana s|n.
Rosa Rodríguez, Maturana 866 y 8oo.
Hotel "El Ganador", de Rafael Fuentealba, San Pablo [illegible].

En el allanamiento a este negocio, se pudo comprobar que tenía comunicación con el prostíbulo de Rosa Rodríguez, que da a la calle de Martínez de Rozas 2248, y a un conventillo de siniestra reputación.

En cada uno de estos negocios fueron sorprendidos numerosos individuos, a los que se aprehendió conjuntamente con los dueños de casa.

Se pudo establecer, además, que varios de los detenidos eran delincuentes, por lo que se estima que varias especies que se recogieron sean procedentes de algunos robos que aún están en el misterio.

De orden del juez señor Erazo, anoche obtuvieron su libertad algunos de los presos y otros quedaron detenidos.

BOX

A UNA DEMOSTRACION DE VALOR DARA MARGEN EL MATCH DEL SABADO EN EL HIPPODROME

Estamos en vísperas de presenciar una pelea que alcanzará las más interesantes y emocionantes alternativas.

El Sábado en el ring del Hippodrome Circo, deberán medirse en un match a diez rounds, el alemán Pirtlz y el chileno Johnton González, dos exponentes del peso medio, cuyo valor pugilístico y bravura para la lucha, los mantiene en un lugar preponderante del pugilismo suramericano.

Valientes, duros y agresivos, Pirtlz y González, son los más indicados pugilistas de su categoría, capaces de hacer un encuentro reñido y fuerte, cuyo fin es difícil pronosticar, ya que fuera de estos méritos, ambos poseen la dureza necesaria para asimilar el más duro castigo.

El público desde el día que se anunció este encuentro, recibió bien la noticia, pues se tiene antecedentes sobrados sobre los méritos de uno y otro de los rivales, lo que hace esperar el match con agrado, en la seguridad que será una pelea de las que dejan recuerdos entre los que la ven.

EL ALEMAN

Ofrecemos a nuestros lectores algunos trozos de comentarios de las peleas de el alemán, hechos por la prensa extranjera, y, según los cuales se puede apreciar el verdadero valor pugilístico de este profesional.

"Walter va contra las cuerdas, dice un diario mendocino al relatar la pelea de Pirtlz contra Johnton Walter al que venció en forma clara,—y Pirtlz intenta aprovecharlo sin resultado, pero ya en un costado del ring el negro recibe un formidable golpe en la mandíbula, cayendo de espaldas e incorporándose en breves segundos para medir nuevamente la lona mediante un uppercut que el alemán le ajusta con violencia. Sin embargo, Walter se levanta y a los pocos momentos cae nuevamente bajo otro terrible golpe. Esta incidencia demuestra el terrible castigo propinado por el alemán desde la iniciación del combate y sólo la dureza de Walter lo libró del K. O. aún cuando ya no atinaba ni a cubrirse.

La campana salió en defensa del panameño."

"En su pelea con Viotti, el alemán, dice la prensa argentina, confirmó sus antecedentes de gran peleador y gracias a sus condiciones logró casi vencer a su excelente contendor manteniéndolo en la mayoría de las vueltas desconcertado ante el empuje y coraje puesto en juego."

Más de la mitad del público protestó contra el fallo que declaró vencido a Pirtlz, que si hemos de ser justos, debemos estar de acuerdo con el respetable, ya que si se trataba de favorecer a Viotti, debió haberse declarado match-draw en ningún caso vencedor a Viotti".

Como nuestros lectores pueden apreciar, el pugilista visitante es un hombre de grandes recursos, sobresaliendo su valentía y agresividad.

EL CHILENO

Los méritos de González son conocidos, pues aún se recuerda su pelea en ésta con Willie Murray, ante quien demostró González ser un boxeador de buena escuela y gran potencia física.

Sus últimas peleas han sido una demostración del buen estado en que se encuentra este profesional, especialmente en la actualidad que deberá disputar el 24 del presente el campeonato de Chile de su peso contra Murray.

EN LA COLONIA ALEMANA

Es de calcular fácilmente el interés que reina en los círculos de la colonia alemana por presenciar este encuentro. Por primera vez en la historia del pugilismo chileno se presenta en nuestros tablados un pigilista alemán.

Varios miembros de esta colonia se han dirigido a la empresa haciéndose reservar sus localidades.

LOS PRELIMINARES

Los encuentros preliminares serán del agrado del público y constituirán una novedad, ya que la empresa traerá desde Valparaíso algunos profesionales para que actúen contra los de Santiago.

El match de semi-fondo, será entre "Firpito", el más popular de los profesionales del vecino puerto contra Mario Valdés, que el Sábado venció a Armando Concha por retiro al octavo round.

Dos preliminares completarán el programa.

EL ENTRENAMIENTO DE LUIS VICENTINI EN PUBLICO

El campeón Luis Vicentini se encuentra sometido, desde hace varias semanas, a un riguroso entrenamiento para su match con Joe Walls, que se efectuará el 25 del presente, en los Campos de Sports de Ñuñoa.

Jack Martínez nos encarga avisar al público que el entrenamiento de Vicentini es público, y que pueden los aficionados presenciar los trabajos científicos del campeón chileno en el gimnasio del Audax Italiano, situado en San Isidro 189.

Vicentini no ha descuidado en lo más mínimo los detalles de un buen entrenamiento, y para mejor éxito de sus trabajos ha seleccionado un grupo de boxeadores que tiene cada uno un rol importante durante las horas de training.

Zorobabel Rodríguez contribuye a la rapidez del campeón; John Bull con su acometividad constante, hace trabajar a Vicentini; Mery, Rivera y otros, obligan al popular boxeador a emplearse.

Vicentini entrará en perfectas condiciones físicas a luchar con Walls, por lo que se espera una interesante pelea.

EL DOMINGO EN LA TARDE HABRA PELEAS EN LOS CAMPOS DE SPORTS

Un buen acuerdo ha movido a la Federación de Box de Chile efectuar el Domingo próximo, a las tres de la tarde, una reunión boxeril, que junto con ser de interés cumple con los fines de divulgación deportiva que están señalados en la carta fundamental de nuestra dirigente; ya que por lo espacioso del local donde se efectuará, permitirá cobrar precios que estarán al alcance de todo el que desee asistir.

En los Campos de Sports de Ñuñoa, el más adecuado local para espectáculos de gran importancia, se efectuará bajo el patrocinio de la Federación de Box de Chile, una de las ruedas de la eliminatoria nacional para el Campeonato Panamericano de box, que, como hemos informado, debe efectuarse en Buenos Aires en una fecha próxima.

El espectáculo anunciado para el Domingo a las tres, corresponde a la 12.a rueda de este interesante torneo, y sus vencedores serán los que el Miércoles 14 pelearán con los campeones de la Asociación en el Hippodrome Circo.

Justifica el interés de este espectáculo extraordinario, no sólo la calidad del programa en el que intervendrán dos elementos de Valparaíso, sino el fin que persigue la Federación de Box de Chile, de reunir los fondos necesarios para costear el viaje de la delegación [illegible]

[illegible] sible, sin [illegible] este esfuerzo a un núcleo reducido de aficionados, ya que con este medio trata de obtener que asista mayor número de espectadores, cobrando siempre los precios populares.

Así la asistencia de un mayor público, produce una mayor entrada, y los que a diario asisten a esta clase de espectáculos no son requeridos a pagar entrada elevada.

EL PROGRAMA

Nuestros aficionados que conocen a cada uno de los elementos que actúan en esta campetencia, se darán cuenta de la importancia del programa, que se anuncia para la tarde de Domingo.

Les corresponderá actuar a los aficionados de Valparaíso que hace dos semanas en el Hippodrome Circo, vencieron en buena forma a los representantes de Santiago, ofreciendo a nuestros aficionados, la más inesperada sorpresa, ya que aunque se estima buenos a los elementos del vecino puerto, no se creyó que fueran de la calidad suficiente como para vencer a los seleccionados de Santiago que se habían destacado en la eliminatoria.

ESTA NOCHE EN LA FEDERACION DE BOX

A las 9.30, se efectuará hoy la velada organizada por el profesional Luis Aguilera, con el fin de reunir fondos para su curación, pues hace tiempo se encuentra enfermo.

El programa boxeril para esta noche será, bajo todo punto de vista, interesante, ya que en él figuran aficionados y profesionales de una brillante actuación.

El programa será el siguiente:
Declamación por el trágico nacional señor Nicanor de la Sotta.

Canciones en guitarra por los hermanos Amanda y Abel Cortés.

Humorismo por el señor Rojas Gallardo.

Zapateo mexicano por el señor Manuel Carvajal.

Monólogo cómico por el popular actor, señor Evaristo Lillo.

Variedades por el señor Paco Castillo.

Match por la eliminatoria del Campeonato Pan-Americano, peso gallo, entre Manuel Gutiérrez v. Armando Vicencio.

Match por la eliminatoria del Campeonato Pan-Americano, peso liviano, entre Juan Arévalo v. Antonio Plaza.

Academia entre los profesionales Carlos Uzabeaga y Eliecer Ortega.

Match con decisión a 6 rounds, entre Luis Avalos v. Arturo Iglesias.

Match académico entre Manuel Célis v. Alfredo Molina.

Match de fondo a 10 rounds, entre los profesionales Waldo Iglesias v. Juan Vera.

UN LIBRO NUEVO
PSICOLOGIA DE LOS TIEMPOS NUEVOS
por Dr. GUSTAVO LE BON.
—Las fuerzas morales.—Perturbaciones creadas por la guerra.—Psicología de las batallas. — La Creación de las creencias.—Las nuevas aspiraciones populares. — La desorganización de Europa.—Un volúmen de 360 páginas, $ 7.50.
EDITORIAL CALPE
Delicias 907.—Santiago

ESTUDIANTES DE MEDICINA. FARMACIA, DERECHO

Visite usted nuestra Casa y encontrará las siguientes obras para sus estudios:

FORGUE. — Patología Externa en tela y pasta.
COLLET.— Patología Interna, en tela y pasta.
SCHMIDT.— Química Farmacéutica, en rústica, tela y pasta española.
SERAFINI.— Instituciones del Derecho Romano.

EDITORIAL CALPE
DELICIAS 907.—SANTIAGO

El homcidio de Alejandro Dinamarca

AYER INGRESO A LA CARCEL EL AUTOR DE ESA MUERTE

En la tarde de ayer el juez del crimen señor Erazo, entró a co[illegible]r del crimen ocurrido en la [illegible]ida de Providencia y del que [illegible]os amplios detalles en nuestra edición anterior.

El hcho, como lo dijimos, ocurrió en la comuna de Providencia, en la Avenida del mismo nombre y se produjo por una discusión sin importancia.

Se trataba de dos individuos, uno que gobernaba un carretón y el othro una carreta.

El carretón parece que atropelló a la carreta y fué bastante para que el conductor de este último vehículo se sintiera molesto y llamara la atención del otro.

Como ninguno de los dos se entendiera se fueron a las manos.

En esta forma se dieron de bofetadas Carlos Aguirre Quinteros y Alejandro Dinamarca Rodríguez.

Pero las bofetadas no fueron suficientes para liquidar la causa del atropello y hubo que recurrir a las armas.

En estas circuntancias, Aguirre, aplicó varias puñaladas a su adversario y Dinamarca caía gravemente herido.

La policía llegaba en esos momentos al campo de la lucha, aprehendió al culpable y trasladaba a la Asistencia Pública al herido, pero éste dejaba de existir en el trayecto.

El combate había sido mortal.

Y mientras el cadáver de la víctima era trasladado al Instituto Médico Legal, el homicida fué conducido a la comisaría respectiva para ser puesto después a disposición del juez.

El señor Erazo después de imponerse de los antecedentes, dispuso que Carlos Aguirre Qu ingresara a la Cárcel.

Zelio
MR
en pasta y granos
destruye
ratones y lauchas
BAYER

MIGUEL FUENZALIDA B.
PROPIEDADES
Sección: Compra-Venta

$ 135,000.—BARRIO FORESTAL. Regia propiedad de dos pisos independientes, reune toda clase de comodidades y confort, consta de 7 piezas fuera dependencias. Renta mensual, $ 1.200.—Deuda $ 70,000.—Miguel Fuenzalida B.—Moneda 1061.

$ 100,000—EN PERMUTA, O VENTA A cuadra y media de San Diego. DE RENTA, consta de tres almacenes y tres casas de habitación, propiedad esquina, de uno y dos pisos, renta mensual, $ 1,100. Deuda, $ 30,000, se vende o permuta por una propiedad de residencia con o sin renta, sitio, Fundo o Chacra, Crédito Hipotecario, automóvil, o acción Club Hípico, se recibiría como parte de pago, o diferencia en dinero.—Miguel Fuenzalida B.—Moneda 1061.

$ 80,000.—OCASION UNICA.—Propiedad de renta, cuatro almacenes y cuatro casas habitación. deuda $ 34,000.—Renta mensual, $ 1,100.—La propiedad se encuentra en el barrio San Diego, pasado Avenida Matta, edificio de uno y dos pisos, de esquina.—Miguel Fuenzalida B.—Moneda N.o 1061.

$ 550,000.—SAN DIEGO, en la mejor situación, la más comercial y la mejor propiedad de renta que hay en esta cale, consta de 5 almacenes y tres casas de habitación, edificio de dos pisos, 1,600 metros cuadrados de terreno. Deudas, $ 280,000, Caja. Renta, $ 55,000.—Se da toda clase de facilidades para su pago.—Miguel Fuenzalida B.—Moneda 1061.

$ 3. METRO CUADRADO. HAY DISPONIBLE 500.000 METROS CUADRADOS CALLE DE SANTA ROSA, PARA POBLACION. Se da toda clase de facilidades de pago.—Miguel Fuenzalida B.—Moneda 1061.

$ 300,000.—HUERFANOS, HABITA CION Y RENTA. Regia propie de residencia y renta, dos casas dependientes, gran construcción buena renta, deuda hipotec $ 110,000.—Miguel Fuenzalida B.—Moneda 1061.

$ 110.000. — ENTRE MORANDE BANDERA.—Vendo o permuto, biendo parte en dinero. REGIA SIDENCIA, tres pisos, una sola sa, la mejor ubicación, en toda parte más céntrica de la ciudad un precio de ocasión; deuda hipo caria, $ 35,000.—Miguel Fuenzalida B.—Moneda 1061.

$ 220,000.—A UN PASO DELICIAS ENTRE CIENFUEGOS Y BRASIL Habitación y renta, dos casas independientes vas, altos y bajos regias residencias modernas, toda se de comodidades, muy buena ta, deuda hipotecaria, $ 70,000.—Miguel Fuenzalida B.—Moneda 1061.

$ 700.000.—SAN DIEGO, VENDO PERMUTO, RECIBIENDO PARTE EN DINERO. Propiedad de Edificio construcción concreto totalidad, dos pisos, independientes consta de 10 casas de habitación dependientes, y tres grandes almacenes, con sus respectivas casas gran subterráneo, Deuda $ 300,000 —Renta anual, $ 75,000. —Miguel Fuenzalida B.—Moneda 1061.

$ 30,000.—HABITACION Y RENTA —Dos casas independientes una altos y otro en bajos, renta mensual, $ 360.—Deuda $ 15,000.—Miguel Fuenzalida B.

$ 45,000.—HABITACION Y RENTA esquina. Dos casas independientes dos almacenes, todo arrendado. Renta mensual, $ 500. Deuda, $ 15,000 —Miguel Fuenzalida B.

Las delegaciones chilena y peruana de atletismo parten a Montevideo

CARIÑOSA DESPEDIDA QUE SE LES PREPARA A LAS 7 A. M., EN LA ESTACION MAPOCHO

LA EMBAJADA CHILENA SE DESPIDE AYER DEL PRESIDENTE DE LA REPUBLICA Y DE "LA NACION"

Por la combinación internacional de las 7 A. M. de hoy, parte a Buenos Aires la embajada deportiva chilena que ha seleccionado la Asociación de Deportes Atléticos de Chile, para defender los colores nacionales en el 4.º campeonato sudamericano de atletismo por la Copa América, torneo que se desarrollará en el Parque de los Aliados, Montevideo.

Nuestro país llegará a la arena deportiva del Uruguay en una situación especial: si vence en la gran jornada, la Copa América quedará definitivamente en Chile.

En efecto, las bases del trofeo establecen que quedará en poder del país que logre anotarse primero tres campeonatos. Chile venció en el campeonato de 1919, en Montevideo, y de 1920, en Santiago, triunfando Argentina, en Buenos Aires, el año 1924. En consecuencia, el concurso de este año es decisivo.

¿Obtendremos ahora la victoria? Atendiendo a los visibles progresos que han alcanzado los aficionados de Chile y Argentina, es muy difícil establecer de antemano superioridades marcadas. Sólo puede anticiparse que todos y cada uno de nuestros compatriotas desean vivamente que los laureles acompañen en esta oportunidad a los exponentes que hoy se dirigen a tierra hermana.

Chile tiene que mantener una tradición. No sólo es el triunfo material en estas esforzadas contiendas lo que sirve de base al prestigio de que gozamos en el Continente. El hecho de que haya diseñado un rumbo en este aspecto de la cultura física, imponiendo a sus caballerosos contendores la necesidad de perseverar en su perfeccionamiento, es otro factor del que debemos sentirnos halagodos.

Argentina se encuentra hoy, gracias a ello, en condiciones de luchar frente a frente, con iguales probabilidades de éxito —tal como lo hizo en 1924— contra los diestros muchachos que representarán a nuestro país.

El concurso de Montevideo reclama, en consecuencia, para los nuestros, todo el contingente de energías que sólo se alcanza no descuidando un sólo instante las exigencias de un metódico entrenamiento.

La delegación parte dejando en la patria un manantial de esperanzas, que ha sabido cultivar gracias a la disciplina de los dirigentes y dirigidos y al empeño y dedicación encomiables del entrenador oficial señor Carlos Strutz, el verdadero padre de nuestros atletas.

En pocas oportunidades una embajada deportiva ha salido del país, contando con tanta confianza como ahora.

EL HOMENAJE DE "LA NACION"

El homenaje tributado en su edición de ayer por "La Nación", insertando en una página especial, en colores, la fotografía de todos los componentes de la delegación, ha sido comentado elogiosamente en todas nuestras esferas y son numerosísimas las personas que se han acercado a nuestra casa a expresarnos sus congratulaciones.

LA DELEGACION CHILENA DESPIDIENDOSE DEL PRESIDENTE DE LA REPUBLICA

LA DELEGACION CHILENA DE ATLETISMO EN LA MONEDA

A las 4 P. M. de ayer fué recibida en audiencia especial, por el Presidente de la República, la delegación chilena de atletismo.

El jefe de la embajada señor Julio Kilian, presentó a los atletas al Primer Magistrado, quien, tuvo frases de estímulo para cada uno de ellos.

El Excmo. señor Figueroa manifestó al señor Kilian que se complacía fuera de presidente de la delegación un deportista a quien conocía por muchos años, como un hombre de grandes merecimientos en las actividades deportivas. Agregó que, desde un principio, había mirado con hondas simpatías la participación de Chile en el certamen de Montevideo, habiendo obtenido $ 16,000 del Ministerio de Relaciones para costear el viaje de regreso de la embajada. El Presidente de la República declaró que uno de los momentos más gratos de su vida fuera de su patria, lo tuvo cuando presenció en Buenos Aires la gallarda presentación de los atletas chilenos, lo que lo había llenado de legítimo orgullo.

Pidió al señor Kilian que fuera muy estricto con los "niños" y que si alguien se portaba mal lo enviara "preso" a Santiago, y que quedaba esperando la gran noticia de que habíamos obtenido la Copa América.

El Excmo. señor Figueroa compartió familiarmente con nuestros atletas y dirigentes por espacio de un cuarto de hora, exhortándolos a que en las pistas orientales coloquen muy en alto los colores de la patria.

Las sinceras palabras del Presidente de la República causaron viva impresión en todos los atletas, quienes agradecieron conmovidos al Primer Mandatario el cariño que demostraba por la causa deportiva.

EL DIRECTOR DE "LA NACION" RODEADO DE LA DELEGACION CHILENA DE ATLETISMO, DURANTE LA RECEPCION DE AYER EN NUESTRA CASA

LA DELEGACION CHILENA SE DESPIDE DE "LA NACION"

A las 4.30 P. M., llegó a nuestra casa la delegación chilena, después de haberse despedido del Presidente de la República. Fué recibida por el Director señor Carlos Dávila y los redactores en el salón de la Dirección, donde los jefes de la embajada y los atletas compartieron algunos minutos dándonos sus impresiones de la jira y demostrando todos un visible optimismo.

Los simpáticos húespedes fueron invitados a servirse refrescos y pasteles.

Antes de retirarse el señor Humberto Anvandter, tesorero de la embajada, expresó al Director el poderoso estímulo que los dirigentes del atletismo nacional habrán recibido de la prensa, especialmente de "La Nación", gracias a lo cual es ya una hermosa realidad la participación de Chile en el próximo certámen.

El Director de "La Nación" señor Carlos Dávila expresó que este diario era la casa de todos los deportistas, de manera que solo cumplía con una obligación al poner sus columnas a disposición de la cultura física en cualquiera de sus manifestaciones. Agregó que "La Nación" tenía amplia confianza en los jefes de la Embajada y en todos y cada uno de los atletas que la componían. En estas condiciones, terminó, muy pronto espera recibir nuevamente en su hogar a los vencedores de la Copa América de atletismo.

LA MANIFESTACION AL SEÑOR JULIO KILIAN

A las 6 de la tarde de ayer el presidente de la delegación chilena señor Julio Kilian fué objeto en el Olimpia de una simpática manifestación de despedida de parte de un grupo de dirigentes y atletas.

Ofreció el acto el secretario de la Confederación Deportiva de Chile, quien hizo resaltar los merecimientos del jefe de la delegación, cuya extensa hoja de servicios en las actividades deportivas nacionales constituye un ejemplo de constancia y entusiasmo.

Respondió el señor Kilian expresando que sabrá hacer honor al cargo de responsabilidad que la dirigente del atletismo chileno le ha confiado, seguro de regresar a la patria coronado con el éxito. Manifestó que se sentiría profundamente halagado si las generaciones venideras continuasen la obra iniciada por los actuales dirigentes a fin de aumentar el campo de los cultores de la educación física. Con solo este éxito — agregó — daría por muy bien correspondidos todos los sacrificios que se ha impuesto.

EL ITINERARIO DE VIAJE

La delegación partirá a las 7 de la mañana de la estación Mapocho. Por disposición de los jefes del Cuerpo de Carabineros la banda despedirá a nuestros defensores con una diana.

La Empresa de los automóviles Proto conducirá a los defensores chilenos a la Estación.

Llegará la Embajada a Buenos Aires mañana a las 7 P. M., tomando a las 10 P. M. el vapor que los conducirá a Montevideo, donde arribarán a las 6 de la madrugada del Sábado.

EL HOTEL EN QUE SE HOSPEDARAN

Por acuerdo de los dirigentes, la delegación se hospedará en el Hotel Pirámides, o sea en el mismo establecimiento en que siempre han alojado nuestras embajadas footballísticas.

LOS JEFES DE LA EMBAJADA

Por acuerdo de última hora, el secretario señor César Reyes, de la Asociación Deportiva de Linares, se ha quedado en el país.

Irán, en consecuencia, sólo dos jefes: los señores Kilian y Anwandter.

LA EROGACION DE "LA NACION"

A la 1 de la tarde de ayer, la sección Deportes de "La Nación" puso en manos de los señores Kilian y Anwandter la cantidad de **$ 3,244.90** que corresponde a las siguientes erogaciones:

"La Nación	500.—
Asociación Atlética de Santiago..	500.—
Cuerpo de Carabineros	500.—
Rosenqvist y Cía.	200.—
Rodolfo Hammersley .	200.—
Federación de Box de Chile	177.—
Federación de Gimnasia	133.90
Luis Harnecker	100.—
Ricardo Müller	100.—
G. Glimman	100.—
Centro Deportivo Deporte	100.—
Cinzano Vermouth S. A.	50.—
Centro Deportivo "Los Tiempos"..	50.—
Arturo Ramírez	50.—
Diego Vial Larraín ..	50.—
Emilio Karstulovic. ..	50.—
G. Cienfuegos..	50.—
Deportivo Magallanes..	40.—
Centro Sportivo Atlántida	40.—
F. Hanske	20.—
Julio Ortúzar	20.—
Jorge Meléndez Escobar	20.—
Eyzaguirre F. C. San Bernardo	20.—
Schon	20.—
S. P.	20.—
A. Hannig	30.—
Fundición Libertad ..	14.—
Carlos Valdivieso	10.—
Boxeador P. Suárez ..	10.—
Raúl López	10.—
S. Abens	10.—
Centro Bogotá	10.—
C. B.	10.—
H. Z.	10.—
A. H.	10.—
Pedro A. Pino	5.—
Total.	$ 3,244.90

LA DELEGACION PERUANA

Conjuntamente con la embajada chilena seguirá hoy viaje a Buenos Aires la delegación peruana que va por primera vez a disputar la Copa América.

Durante su corta permanencia en esta capital, la delegación del país vecino fué objeto de cariñosas manifestaciones de afecto y está cierta que llegará a la arena deportiva a disputar como amigos sinceros con sus camaradas de los demás países que harán acto de presencia en el certamen.

UN SIMPATICO OBSEQUIO

La Casa Singer entregó ayer al jefe de la delegación chilena 32 banderitas de seda que usarán los atletas sobre el pecho en su uniforme oficial.

Liga de Football de Yungay

El directorio de esta Liga, en vista de no encontrarse completa la lista de incorporación, la cual debía clausurarse el próximo Sábado, ha acordado postergarla hasta el 14 del presente mes.

LIGA METROPOLITANA DE DEPORTES.— El Directorio acordó dar plazo hasta el próximo Sábado a los clubs para que presenten en secretaría los requisitos de afiliación, principalmente la clasificación por equipos de los jugadores que intervendrán en la competencia ordinaria y las cuotas de rigor.

Igualmente deben presentar la clasificación de los jugadores que actuarán por cada serie del Campeonato de Apertura.

El que no cumpla con esta disposición perderá su derecho a intervenir en las competencias.

Liga Nacional Obrera de Football

Calendario de partidas que se jugarán el próximo Domingo en las canchas del Germinar por la segunda rueda del campeonato de inauguración:

En la cancha N.º 1. — O'Higgins I v. Adolfo Schlack I; hora 2.15 P. M.

2.ª hora: Simpson v Victoria Royal.

En la cancha N.º 2. — Manuel Acevedo v. Luz y Porvenir; hora, 2.15 P. M.

2.ª hora: Vista Hermosa v. Unión de Caldereros.

3.ª hora: Teniente Godoy v. ganador del lance O'Higgins v. Schlack.

Las entradas de jugadores deberán ser retiradas el Sábado de 7 a 8 P. M. en el local de la secretaría, Bandera 542, tercer piso.

EL CONSEJO SUPERIOR DE EDUCACION FISICA Y MORAL

AYER ELIGE SU MESA DIRECTIVA

Bajo la presidencia del Sub-Secretario del Ministerio de Higiene, señor Oscar Donoso, y con asistencia de los consejeros señores Joaquín Cabezas, Guillermo Somerville. Coronel Nemesio Valenzuela, Dr. Eugenio Díaz Lira, Luis Castillo, Coronel J. A. Fuenzalida, Dr. Juan Doren, Dr. Carlos Amenábar, Guillermo Martínez y del secretario señor Raúl Slater, se reunió en la tarde de ayer, en la casa del señor Sub-Secretario, el Consejo Superior de Educación Física y Moral.

De acuerdo con la tabla, se procedió a elegir la mesa directiva, la que quedó formada por los señores Bartolomé Blanche, como presidente; y primer y segundo vice-presidentes, los señores Joaquín Cabezas y Guillermo Somerville, respectivarmente.

Inmediatamente de ser proclamada la mesa, pasó a presidirla el señor Cabezas, quien agradeció la muestra de deferencia que se le hacía al elegírsele vice-presidente.

A continuación se trató sobre la reforma de los reglamentos que según la exposición hecha por el señor Martínez, adolece de errores fundamentales, quedando acordado que sea estudiada por la comisión respectiva.

El señor Cabezas da cuenta de haber recibido la visita de una comisión del Directorio del Club Hípico en la que le proponían la idea de transformar los terrenos del Club, en un amplio estadio nacional exceptándose la pista de carreras, en cuyo estadio podrían verificar las reuniones deportivas locales, siempre que no se ocupara las tardes de los días de carreras.

Sobre este punto se formó un corto debate, no llegándose a nada concreto, sobre el particular.

La mesa quedó facultada para nombrar las diferentes comisiones que tendrán a su cargo los problemas del Consejo, según lo estatuye el decreto ley, las que serán presentadas en la próxima sesión.

El secretario da lectura a una extensa nota del Visitador de Escuelas de Constitución, señor Julio González, para insinuar al H. Consejo le sea otorgado un diploma de honor al gran filántropo señor Enrique Donn, por la gran obra pro deportes que está realizando en Constitución al construír de su peculio personal un gran estadio, obra que está llamada a ser de trascendental importancia para los deportistas de la provincia.

Se acordó pasarla a la comisión respectiva para que informe.

También se leyó una nota de la Confederación Deportiva de Chile, en la que presta su aprobación a una nota de la ADA de Chile, que adjunta, y en la que solicita fondos para la mantención de los diferentes estadios que posee en diversas partes del país que enumera, petición que encuentra la mejor acogida de parte de los señores Consejeros, pero queda para cuando la Comisión de Finanzas presente un proyecto de entradas, y por consiguiente se sepa los fondos con que se contará.

Sobre este punto se entabló un extenso debate en la que se adujeron diversas razones, en cuanto a la percepción de los fondos que la ley consulta, provenientes de espectáculos públicos pagados, subvenciones particulares, etc.

Finalmente, se tomó el acuerdo de sesionar en lo sucesivo los primeros y terceros Miércoles de cada mes de 6.30 a 8 P. M., con espera de 15 minutos y con un quorum de cinco consejeros.

LAWN TENNIS

SOCIETE FRANCAISE DE LAWN TENNIS

Campeonato Interno. — Se avisa a los socios que la distribución de ventajas y sorteos se efectuará hoy a las 7 P. M. en el Circulo Francés.

BASKET BALL

CAMPEONATO INTERNO DEL CLUB GATH Y CHAVES.—El Sábado próximo se dará comienzo al campeonato interno que todos los años, antes de iniciar la temporada, efectúa este Club. En esta ocasión se han formado siete equipos con sus respectivas reservas.

El Sábado jugarán en el estadio que este club posee en Los Leones, a las 4 P. M., en la cancha N.º 1, los equipos Imbatibles con Indomables; a las 5 P. M. jugarán en la cancha N.º 1, Inmutables con Imperdibles y en la cancha N.º 2, a la misma hora, Infatigables con Invencibles.

CICLISMO

LAS CARRERAS DEL PROXIMO DOMINGO

El Domingo próximo dará comienzo la dirigente santiaguina del ciclismo a su programa de carreras por pista en el Velódromo Santa Laura.

A los corredores se les avisa que las inscripciones las reciben los señores A. Robles, San Antonio 150 y Francisco del Valle, Plaza Almagro.

NATIONAL SPORTING CICLE CLUB.—Cita a junta general para hoy a las 9 P. M. en San Diego N.o 188.

UNION CICLISTA DE SANTIAGO.— Cita a junta de delegados para hoy a las 9 P. M. en San Francisco 310.

REPARTICION DE PREMIOS.—A los corredores que obtuvieron premios en la carrera por camino, circuito Santiago, Apoquindo, Santiago se les cita para hoy a las 9 P. M. en el local social de la Unión Ciclista de Santiago con el objeto de entregárselos.

EXCURSIONISMO

CUERPO DE EXCURSIONISTAS "SANTIAGO". — Cita al Directorio para hoy, a las 9.30 P. M., en el local de costumbre.

CUERPO JORGE MATTE

Hoy a las 9.15 P. M., se reunirá la junta general de esta institución, en Tocornal 441.

Recomiéndase encarecidamente la asistencia, pues se tratarán asuntos de importancia. En tabla figuran: los Juegos florales deportivos; la fiesta deportiva de este Domingo; la excursión a Conchalí, etc.

CITACIONES

General Bulnes F. C. — Junta general para hoy, a las 8 P. M., en Salas 332.

Piedrabuena F. C.—Junta general para hoy a las 8 1|2 P. M. en Mapocho 2440.

Atlético Tranviario F. C.—Junta general para hoy a la 1 1|2 P. M. en Martínez de Rozas esquina de Bulnes.

EL ESTADO DE LA COPA AMERICA

En 1918 se organizó en Buenos Aires la Confederación Sudamericana de Atletismo. En el certamen de aquel año, nuestro país obtuvo los honores de la jornada.

En 1919 se instituyó la Copa América, realizándose el certamen en Montevideo. El triunfo correspondió a Chile.

Nuevamente en 1920, en los Campos de Sports de Ñuñoa, nuestro país inscribe por segunda vez su nombre en el clásico trofeo.

En la sección Atletismo de los Juegos Olímpicos Latino-americanos de Río, del año 1922, Argentina obtiene una estrecha victoria. En aquella oportunidad no se disputó la Copa América, por ser un torneo extraordinario.

Finalmente, en el campo deportivo del Club San Isidro, de Buenos Aires, Argentina se anotó la primera victoria en 1924, en disputa por la Copa América.

Como este trofeo quedará definitivamente en poder del país que obtenga tres campeonatos, nuestro país juega en el actual certamen una carta decisiva.

Aunque uno de nuestros colegas, al hacer un cálculo aproximado de los resultados de la actual etapa, asigna el triunfo a los argentinos, nosotros, que conocemos muy de cerca el verdadero estado en que se encuentran nuestros representantes, somos optimistas, y consideramos que los honores de la jornada corresponderán a la embajada deportiva chilena.

En una próxima edición fundamentaremos esta opinión.

Centro Deportivo Rafael del Canto.—Junta general extraordinaria para hoy y a las 8 1|2 P. M en San Ignacio 1016.

Wanderer Infantil F. C.—Junta general para mañana a las 9 P. M. en Lastra 812.

Everton F. C.— Junta general para hoy a las 9 P. M. en A. Prat 1489.

Ruggueriz F. C.—Junta general para hoy a las 8 1|2 P. M. en el local de costumbre.

O'Higgins F. C.—Junta general para hoy a las 8.30 P. M. en O'Higgins 2051.

Carlos Walker M. F. C.—Junta general para hoy a las 8.30 P. M. en el local de costumbre.

Morning Star Sporting Club. — Junta general para hoy a las 8.30 P. M. en Maruri 522.

Teniente Godoy Juvenil F. C.— Directorio para hoy a las 8.30 P. M. en Crédito 421.

Unión Santa Elvira F. C. — Junta general para hoy, a las 8.30 P. M., en Madrid 1378.

Britania F. C. — Junta general para hoy, a las 8.30 P. M., en Santa Filomena 151.

LAS GRANDES FABRICAS DE AUTOMOVILES
SE PREOCUPAN DE PRODUCIR VEHICULOS DE TIPO LIVIANO

El vehículo pequeño, adecuado a circular por calles estrechas o de tráfico complicado, económico en combustible y lubricante, bien capaz para subir cuestas empinadas y funcionar con seguridad, satisface una necesidad de la moderna vida ciudadana.

Pero el coche pequeño no debe apartarse de los principios de estética y buen gusto; el coche pequeño debe ser miniatura exacta de los automóviles grandes, finos y poderosos.

El automóvil GRAY, que comparte todas las bellezas de las grandes construcciones automovilistas, llena por completo estas exigencias.

COMPRE USTED UN AUTOMOVIL

Gray
Motor Corporation Detroit

Y REALIZARA UNA ECONOMIA, SIN APARTARSE DEL BUEN GUSTO. NI CAER EN LA VULGARIDAD

UN LIBRO NUEVO
VOLVIENDO A MATUSALEN
por BERNARD SHAW.—En el principio. — El Evangelio de los Hermanos Barnabas.—La cosa sucede.—Tragedia de un caballero entrado en años.—Hasta dónde alcanza el pensamiento. Un gran tomo de 423 páginas, $ 9.00.
EDITORIAL CALPE
Delicias 907.—Santiago

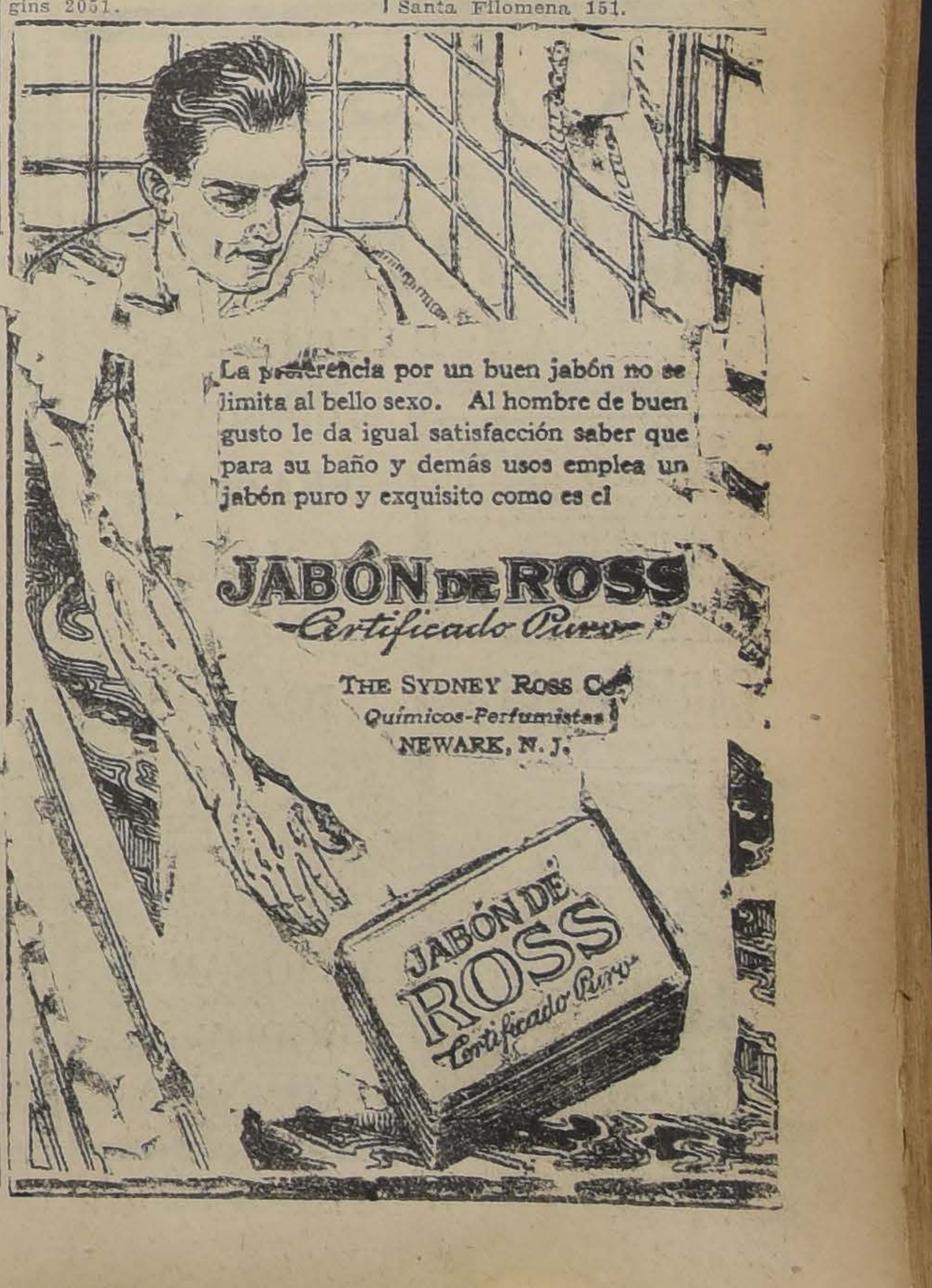

La preferencia por un buen jabón no se limita al bello sexo. Al hombre de buen gusto le da igual satisfacción saber que para su baño y demás usos emplea un jabón puro y exquisito como es el
JABÓN DE ROSS
Certificado Puro
THE SYDNEY ROSS Co.
Químicos-Perfumistas
NEWARK, N. J.

IODOGÊNOL PÉPIN

Fórmula: Yodo peptonizado asimilable.

Muy agradable al gusto, no ocasiona jamás accidentes de intolerancia. El IODOGENOL obra siempre en todos los casos donde los similares han fracasado. El IODOGENOL es la forma la más perfecta para la administración del yodo y su empleo se impone a la elección de todos aquellos chicos o grandes que, recelosos de su salud, sufren afecciones tributarias de esta medicación: Linfatismo, Escrófula, Tuberculosis, Arterio-esclerosis, Reumatismo, Enfisema, Sífilis, etc.

EL IODOGENOL PEPIN

NO HA PODIDO SER IGUALADO NUNCA. LOS MEDICOS LO DIRAN

Habiendo aparecido en el mercado producto falsificado, rogamos a los consumidores rechazar cualquier frasco que no lleve la Etiqueta con la firma del Concesionario:

No se garantiza la legitimidad del producto si no lleva esta etiqueta con la firma del concesionario.

Víctor Corry y Cía.
Santiago.

LA PAPELERIA HOREAU

ESTADO 134

Acaba de recibir un selecto e interesante surtido en papeles pintados. Colores y dibujos de gran gusto.

— PRECIOS SIN COMPETENCIA —

3—A

CON GRANDES FACILIDADES DE PAGO

OFRECE TERNOS Y SOBRETODOS LA

COOPERATIVE SASTRERIA.— AGUSTINAS 877

CASIMIRES IMPORTADOS. FORROS DE PRIMERA. CORTE IRREPROCHABLE
NO OLVIDARSE: AGUSTINAS 877.

8—A

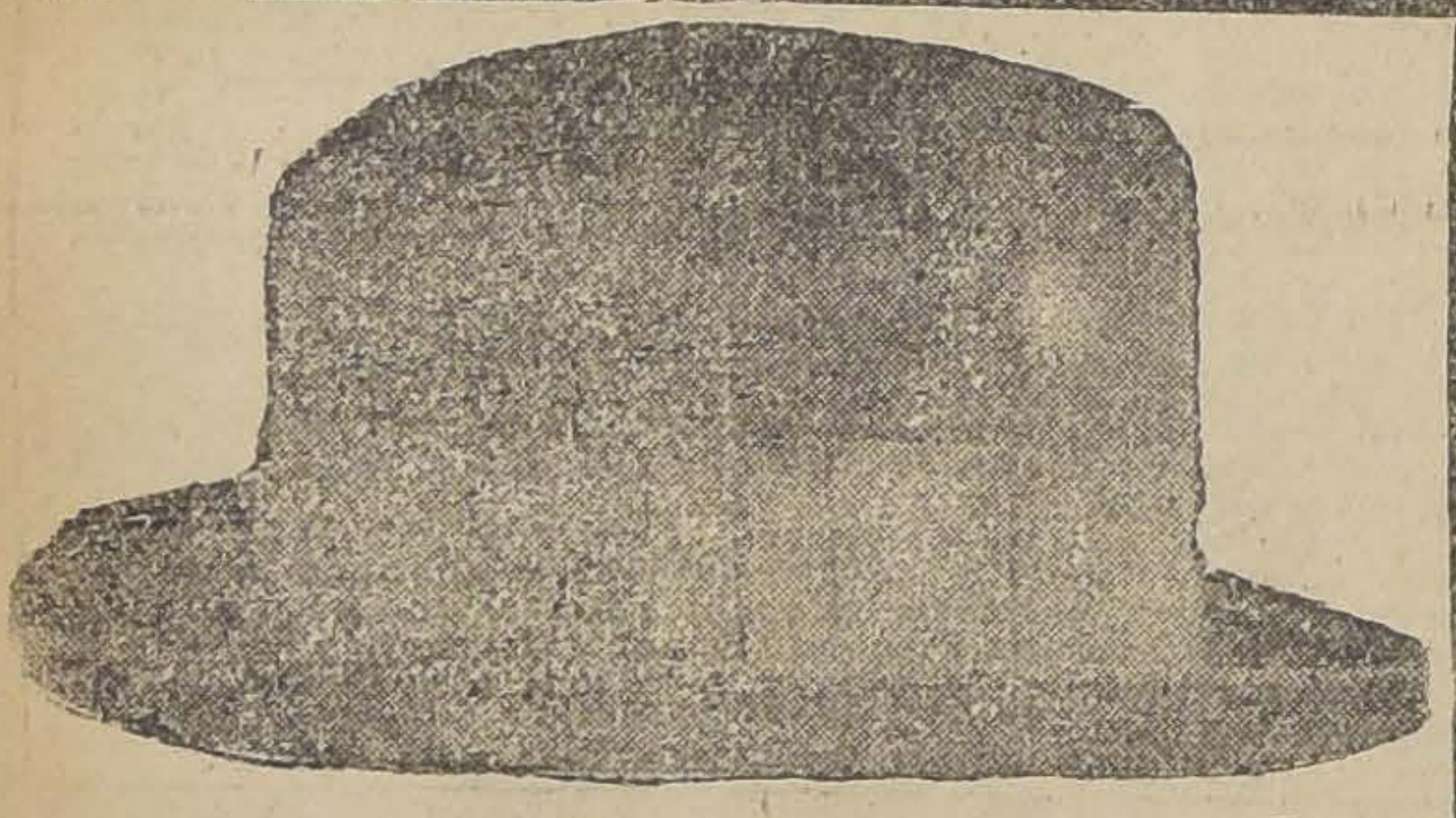

LAS MARCAS MAS FAMOSAS EN CALAÑESES

LAS TIENE La

Sombrerería CAPELLARO, Estado 230

PIDALAS USTED

Depósito de BORSALINO, FRATELLI VERONA FRAENKEL

MUEBLERIA

"La Argentina"

214 — BANDERA — 220

JOSE GURFINKEL
GRAN SURTIDO DE MUEBLES DE TODOS ESTILOS
FABRICA: CHILOE 1310

A precios más bajos que en todas las mueblerías. Antes de hacer sus compras, consulte mis precios.

PUERTAS
VENTANAS

-: GALERIAS y PERSIANAS :-
Se hacen en todos estilos

Gran surtido permanente de puertas y ventanas
Maderas en bruto y elaboradas
Tablas para piso, cielo y zócalos

RAULI, LAUREL y LINGUE
OFRECE LA

Barraca y Fábrica
"La República"

DOMEYKO 2354 - TELEFONO 182 PARQUE

Despacho Rápido a Provincias

CASA
EL CARMEN

37 — SAN DIEGO — 45

UN BUEN CONSEJO:
COMPRE SUS MEDIAS
DIRECTAMENTE EN
LA FABRICA
STO. DOMINGO 1031

CARMEN 315

MENAJE CASA FAURE

N|O

SOBRECAMAS
FRAZADAS
COLCHAS
SABANAS
TOALLAS

CATRES
SOMMIERS
ALMOHADAS
ALGODON para
COJINES

HERNIAS

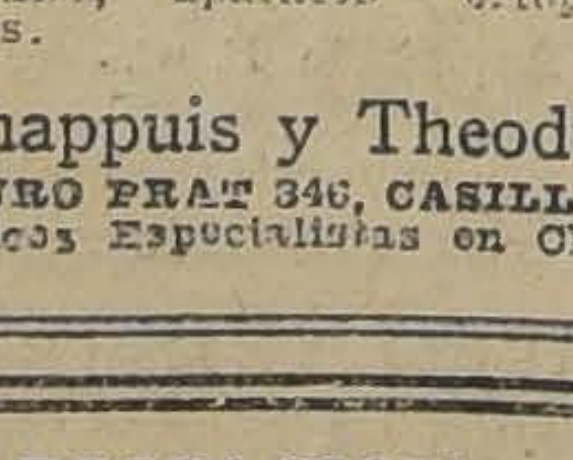

Bragueros, elásticos, fajas con pelotas neumáticas, piernas, brazos artificiales, aparatos ortopédicos, muletas.

Chappuis y Theoduloz
ARTURO PRAT 346, CASILLA 409
Unicos Especialistas en Chile

FABRICACION
DE CAJONES

Y JABAS PARA FRUTAS

Tenemos para entrega inmediata Cajones Vineros y Litreros.

"LA REPUBLICA"

BARRACA Y FABRICA

DOMEYKO 2354.—TELEFONO 182, PARQUE

!PIELES!

Semana de Gran Liquidación.

OFREZCO A LA SOCIEDAD MI GRAN STOCK DE PIELES CONFECCIONADAS CONFORME A LAS ULTIMAS NOVEDADES DE PARIS

Esta liquidación es de verdad por no serme posible atender este ramo de mis negocios. Para la más pronta liquidación he instalado una sección en mi mueblería de Bandera 125, donde Ud. encontrará cuanto guste en materia de pieles, recibidas del extranjero en los últimos días.

Encontrará en pieles finas Topo legítimo, Bezon, Nutria de Australia, Nutria Hudson, Marta Francesa, Petit gris, Astracán legítimo, etc., etc.

Compre en mis establecimientos pieles de última novedad y que realizo para concluir esta sección de mis negocios.

PARA SUS COMPRAS DIRIJASE A LAS FLECHAS LACRES QUE ENCONTRARA EN

SAN DIEGO N.° 31 Y BANDERA 125

— PRECIOS BAJISIMOS —

CASA DAVID COHEN.

Necesito 2 vendedores competentes en el ramo de pieles,. Buenos informes.

Universidad de Concepción

1 ENTERO	PREMIO MAYOR	1 SEXTO
$ 30.00	100,000.00	$ 5.00

SORTEO DE ABRIL 17

Faltan pocos días para que se termine la distribución total de los recibos. Apresúrese Ud. a comprar el suyo.

D. GONZALEZ M.
Gerente.

LUIS DAVID CRUZ OCAMPO
Secretario General de la Universidad.

OSCAR SPOERER & CIA. AHUMADA ESQ. MONEDA —:— CASILLA 774 —:— SANTIAGO

REPRESENTANTES EN LA ZONA SANTIAGO-LINARES

10—A

¡HAGA UD. MISMO SUS LICORES Y JARABES!

cuando los necesite para su propio uso, instantáneamente en su propia casa, usando los famosos **CONCENTRADOS ITALIANOS** en polvos.

¡VERDADERO MILAGRO DE LA CIENCIA ITALIANA!

Estos Concentrados están científicamente dosificados con el aroma, sabor y color, en tal forma que están listos para preparar el licor o jarabe en cualquier momento constituyendo un producto sano y de absoluta pureza.

Vienen en sobrecitos dosificados para un litro, con sus correspondientes instrucciones, y se venden donde **DAUBE & CIA.** y principales boticas:

LICORES

Anís del Mono	$ 1.60	Fernet Milán	$ 1.50
Anisette Bordeaux	1.50	Menta verde	1.60
Amargo Angostura	2.00	Menta blanca	1.60
Benedictine	1.80	Pisco	1.40
Bitter Milán	1.40	Rhum tipo Jamaica	1.60
Bitter Secrestal	1.40	Whisky tipo Canadián	1.80
Cacao	1.80	Vermouth Turín	1.40
Café Moka	1.80	Leche de Vieja	1.80
Chartreuse	1.80	Licor de la Bruja	1.80
Curacao	1.80	Marraschino	1.80
Cognac Fine Champagne	1.40	Kirschwasser	2.00

JARABES

Granadina	$ 1.40	Menta Verde	1.60
Grosella	1.40	Anís	1.60
Guindas	1.40	Horchata viene en líquido y se vende en dosis para cinco litros al precio de	8.00
Mussolini	1.40		
Naranja	1.40		
Frambuesa	1.40		

AGENTES:

REID & GIUDICE Ltda

HUERFANOS 1059 — CASILLA 2281

Se envían pedidos por cualquiera cantidad a provincias, por correo contra reembolso.

(A base de Carbonato Magnesia)

PASTILLAS
"OXYMENTHOL"
PERRAUDIN

Afecciones de las vías respiratorias, catarros, ronqueras, TOS, por rebelde que sea.

Indispensable a los Fumadores

OBSEQUIO: Para que todas las personas puedan apreciar las indiscutibles cualidades de estas afamadas Pastillas, los concesionarios obsequiarán al lector una cajita de

PASTILLAS "OXYMENTHOL"

Para optar al regalo, basta con recortar este cupón y canjearlo en cualesquiera de las siguientes Farmacias: Petrizzio, Bentjerodt, Del Indio, Francia, Klein, Santo Domingo, Vial, Castro, La Torre, Andrade (Estación).

Las personas de provincia pueden enviar el cupón con cincuenta centavos en estampillas para el envío a la dirección de los concesionarios:

VICTOR CORRY & Cía.
CASILLA 78-D — SANTIAGO

CUPON

Para recibir gratis una cajita Pastillas "OXYMENTHOL"

NOMBRE ....
DIRECCION ....
CIUDAD ....
Escríbase con claridad. ....
Firma.

Base: Oxígeno naciente. Benzoato Sosa. Mentol puro.

--BENGURIA--

Cura las enfermedades del cabello, robustece los tejidos capilares, haciendo desaparecer completamente las canas y la calvicie, aplíquese el famoso

Específico Boliviano BENGURIA, sólo se vende en Moneda 875

Se atiende de 9 A. M. a 12 y de 2 a 7 P. M.

Dr. RAFAEL BENGURIA B.

AGENCIA EN VALPARAISO:

Malareé Hnos., Condell 173, y
A. Presciuty, Condell 165.

FERROCARRILES DEL ESTADO

PROPUESTAS PUBLICAS POR MATERIALES UTILES, ETC.

Para el aprovisionamiento de la Empresa durante el año 1926, cuyos detalles están a la venta en la Sección Pruebas del Departamento de Materiales y Almacenes, en la Estación de Alameda, serán abiertas en dicho Departamento, a las 15 horas de los días que se indican, siendo el valor aproximado de los materiales y útiles el siguiente en moneda legal:

EL DIA 12 DE ABRIL DE 1926

Grupo N.o 19.—Aceites lubricantes y de alumbrado. Grasa e Hilachas .. .. .. $

EL DIA 22 DE ABRIL DE 1926

Grupo N.o 20.—Pinturas, barnices y útiles para pintar .. $

EL DIA 30 DE ABRIL DE 1926

Grupo N.o 21.— Alambres y esterillas de fierro negro y acero $
Grupo N.o 22.—Cables y cadenas metálicas .. .. $

EL DIA 12 DE MAYO DE 1926

Grupo N.o 23.—Chavetas, pernos, remaches, tuercas y golillas $

EL DIA 20 DE MAYO DE 1926

Grupo N.o 24.—Metales en lingotes. Materiales de fundición $

EL DIA 2 DE JUNIO DE 1926

Grupo N.o 25.—Herramientas en general .. .. $
Grupo N.o 26.—Vidrios y espejos .. .. $
Grupo N.o 27.—Maquinarias .. .. $

EL DIA 14 DE JUNIO DE 1926

Grupo N.o 28.—Aceros y fierros .. .. $

EL DIA 28 DE JUNIO DE 1926

Grupo N.o 29.—Cañerías y accesorios .. .. $
Grupo N.o 30.—Materiales eléctricos .. .. $

EL DIA 9 DE JULIO DE 1926

Grupo N.o 31.—Herramientas neumáticas .. .. $
Grupo N.o 32.—Material para alumbrado de locomotoras y equipo .. .. $

EL DIA 20 DE JULIO DE 1926

Grupo N.o 33.— Repuestos para locomotoras, coches y carros $

EL DIA 5 DE AGOSTO DE 1926

Grupo N.o 36.—Repuestos para auto-carriles y para calentadores Wortington .. .. $

EL DIA 20 DE AGOSTO DE 1926

Grupo N.o 36.—Materiales para Señalización. Telégrafos, Teléfonos y Timbres .. .. $
Grupo N.o 37.—Materiales eléctricos para sub-estaciones líneas aéreas y alumbrado .. .. $
Grupo N.o 38.—Muebles y útiles .. .. $

Santiago, 17 de Diciembre de 1925.

EL JEFE DEL DEPARTAMENTO DE MATERIALES.

3—

(N.o 29) MODIFICACION DE LOS DIAS DE CARRERA DE LOS TRENES DEL RAMAL DE CURICO A HUALAÑE

A partir del Lunes 12 del presente inclusive se modificarán los
de carrera de algunos trenes del Ramal de Curicó a Hualañé, sin modi
sus horarios, en la forma que se indica a continuación:
Omnibus N.o 73.— Lunes y Viernes. Sale Curicó 11.27. Combina con el
expreso N.o 1 de Alameda. Llega Hualañé 14.00.
Mixto N.o 177.—Martes, Jueves, Sábados y Domingos. Sale Curicó 1
Combina con el expreso N.o 3 de Alameda y 4 de Ch
llán. Llega Hualañé 16.27.
Mixto N.o 177 A.—Miércoles. Sale Curicó 16.15. Llega Hualañé 18.
Mixto N.o 177-B.—Lunes y Viernes. Sale 18.35. Combina con el ómni
N.o 5 de Alameda. Llega Hualañé 21.20.
Mixto N.o 178.— Diario. Sale Hualañé 7.30. Llega Curicó 10.40. Combi
con el expreso N.o 1 a Talcahuano.
Omnibus N.o 74.— Lunes y Viernes. Sale Hualañé 15.00. Llega Curicó 1
Combina con los ómnibus N.os 6 a Alameda y 3 a T

EL JEFE DEL DEPARTAMENTO DE TRANSPORTE

SUPRESION DE LA CARRERA DIARIA DEL EXPRESO N.o 1|2, ENTRE ALAMEDA Y TALCAHUANO

A partir del Lunes 12 del presente inclusive se suprimirá la carrera diaria del Expreso N.o 1|2, entre Alameda y Talcahuano. Las carreras de este tren quedarán en la forma establecida anteriormente, a saber:

Expreso N.o 1: Lunes, Miérco
y Viernes.
Sale: Alameda 7.45.
Llega: Talcahuano 19.04
Expreso N.o 2: Martes, Jueves
Sábados.
Sale: Talcahuano 7.35.
Llega: Alameda 19.02.

EL JEFE DEL DTO. DE TRANSPORTE.

JUNTA CENTRAL DE LA FEDERACION DE OBREROS DE IMPRENTA DE CHILE

ACTIVIDADES DE ESTE ORGANISMO

Durante los días de la presente semana, la secretaría ha estado trasmitiendo órdenes para los efectos de que las secciones diseminadas en toda la República, el próximo Domingo elijan sus nuevas juntas directivas, y éstas de preferencia se preocupen de la conmemoración del 1.o de Mayo.

El día 11 todas las secciones de la FOIC designarán sus nuevos hombres para proseguir fines de que habla el estatuto.

—El gremio de toda la República está al cabo que el Viernes pasado una delegación de este organismo se trasladó a Curicó, donde existían algunas dificultades, siendo todas solucionadas satisfactoriamente.

—De Temuco comunican que el día 11 del actual una delegación compuesta de los señores Besoaín, Ponce y Godoy, se trasladará a Lautaro a organizar el gremio.

—La Sección Temuco se prepara para ir pronto a un mejoramiento económico, para lo cual se han designado comisiones que estudien un tarifado regional, de acuerdo con lo acordado en la Convención de Chillán. Para asegurar el éxito de esta conquista se ha establecido el ahorro individual y se está ejercitando con verdadero interés por el gremio.

—Este organismo central se reunirá el Domingo 11, a las 11 A. M.

Sociedad Gremio de Abasto

(INFORMACION OFICIAL)

Tomó los siguientes acuerdos:

Fundar un nuevo curso de enseñanza primaria en la Escuela Nocturna de esta colectividad.

Aceptar como socio al aspirante señor Ruperto Sentis Díaz.

Agregar al señor David Amaro como miembro de la comisión de escuela y miembro de la comisión de sanidad en la 8.a comuna.

Aceptar los buenos oficios de los señores Pedro Aguirre Cerda y Almirante Acevedo para la organización de la Cooperativa de Dueños de Carnicerías.

Repartir una circular a todos los dueños de carnicerías de esta capital explicándoles el alcance social y económico que llena dentro del comercio de abasto de la Cooperativa.

Nombrar una comisión compuesta de los señores: Pedro Donoso, Juan Toledo, Aníbal Campos, Horacio Mena y Pedro Vergara que tendrá a su cargo la organización, estudio y propaganda de la Cooperativa de Dueños de Carnicerías.

Celebrar sesión de directorio esta noche, a las 8, en el local de costumbre con el fin de oír la cuenta de la comisión anteriormente nombrada y la que tiene a su cargo la construcción del kiosco en el Matadero para la recaudación de patentes y estudio de los futuros reglamentos municipales sobre carnicerías.

Instituto nocturno tranviarios

La matrícula está abierta desde hace varios días en el local Martínez de Rozas esquina Bulnes, a toda hora.

Las clases se inaugurarán el 15 de Abril.

MEDICO CIRUJANO

Necesita la H. Junta de Beneficencia de [illegible] Juana, para los servicios [illegible] cargo.

Sueldo: $ 18,000, con casa, luz y agua.

Diríjanse ofertas a la casilla 20, [illegible] acompañando certificados de idoneidad y competencia.

DANIEL YEVENES
Tesorero.

Sociedad de Chauffeurs "Manuel Montt"

TOMA IMPORTANTES ACUERDOS

Se aprobó la cuenta dada por los delegados al Congreso Social Obrero, señores Silva y Olteistein.

Acuerda llevar como candidato a la terna que va a formar la junta del rodado, al señor Julio Durán.

Se aprobó la cuenta del tesorero de la sección recreativa señor Torres.

Se acordó no autorizar la rifa de una moto.

Sobre la renuncia de la comisión de fiesta se acordó rechazarla.

Se nombró al señor A. Martínez, miembro de la comisión de fiesta en reemplazo del señor A. Alvarez, que renunció.

Llevar a efecto la fiesta que se había suspendido el Domingo 11 del presente.

Se acordó citar dos veces al mes a junta general en vista de haber muchos acuerdos que tomar para la buena marcha de la Sociedad.

Y citar a todos los que han presentado solicitud a la próxima sesión.

El comicio público de hoy

LIGA DEL 8.o TRIBUNAL DE LA VIVIENDA

A las 7 P. M. deberán todos los arrendatarios del 8.o sector, reunirse en San Alfonso 1598, para de ahí partir al recorrido acordado.

Hablarán en el comicio destacados dirigentes obreros de la Junta Central del frente único y de la Liga.

BOTICA SANTIAGO
HUERFANOS
Esq. AHUMADA
ESPECIALIDAD
EN RECETAS
ABIERTO HASTA
LAS 12 P.M.

Cuando Sienta Ud. que le Comienza un Resfriado

tóme el Laxativo BROMO QUININA para evitar la causa y para fortificar el cuerpo contra ataques de Grippe o Influenza. Es un remedio eficaz y probado. La firma de E. W. GROVE se halla en cada cajita.

Quinina 0.032 Gramo Aloe 0.0054 Gramo
Acetanilida 0.097 " Excipiente Q. S.
Paris Medicine Co., St. Louis, E. U. de A.

CALIDAD • ELEGANCIA
PROTECCIÓN

todo esto se encuentra en los Parachoques Weed

Pídalos en las casas del ramo

AMERICAN CHAIN COMPANY, Inc.
Nueva York, N. Y., E. U. A.

PARACHOQUES WEED

CAMIONES FORD

para Panaderías, Bodegas, Fábricas, Lecherías, Abarrotes, Fundos, Comercios, Mudanzas, Molinos, etc

A PRECIOS MAS BARATO QUE EN OTRA CASA ENCONTRARA EN

EJERCITO 724 — CARROCERIA

Se enseña a manejar a los compradores, GRATUITAMENTE

No compre sin ver modelos y consultar precios en esta Casa

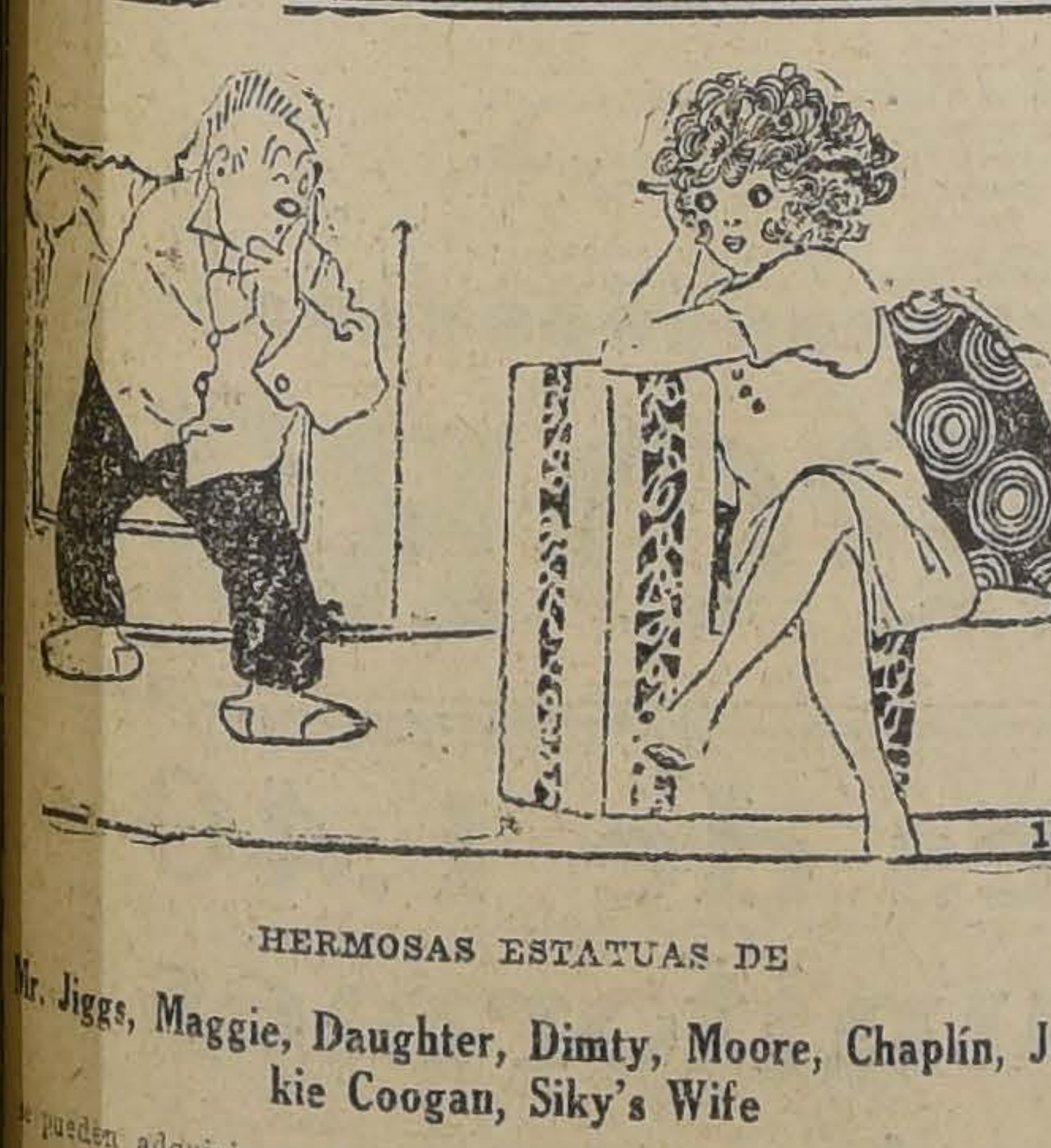

HERMOSAS ESTATUAS DE

Mr. Jiggs, Maggie, Daughter, Dimty, Moore, Chaplín, Jackie Coogan, Siky's Wife

se pueden adquirir en las siguientes firmas de la capital:

ALEJANDRO R. WALKER, AHUMADA 357.
"LA ANTIGUA LIBRERIA", AHUMADA 355.
L. J. WEBB, AHUMADA 331.
RELOJERIA TIC-TAC, COMPAÑIA 1020.
AGUSTIN ALMARZA y Cía. Ltda., Gal. Alessandri 13 A.

Las ventas principian el Jueves 8 del presente.

Precio, $ 15 cada una. Altura, 22 a 25 centímetros.

8—A

La segunda sesión de la gran Convención Ferroviaria

LOS DELEGADOS DE ZONAS PRESENTAN INTERESANTES TRABAJOS.—SE ACUERDA PEDIR AL CONSEJO DE LOS FERROCARRILES AMPLIE EL PERMISO A TODOS LOS CONVENCIONALES.—SE RECIBEN NUMEROSOS SALUDOS DE DISTINTOS PUNTOS DE LA REPUBLICA.—EL DIRECTOR GENERAL DE LOS FERROCARRILES PROMETE APOYAR DECIDIDAMENTE LA PETICION DE LA CONVENCION

Con todo éxito continuó sus labores la gran Convención Nacional de Obreros y Empleados Ferroviarios que celebra sus sesiones en el local de la calle Bascuñán 542.

Como lo anunciamos ayer, la mesa directiva de este torneo está formada por las siguientes personas:

Presidente, Tomás Hurtado; primer vice, Juan Ibacache; segundo, Santiago Ramírez; tesorero, Francisco Lira D.; secretarios, Angel González, Arturo Martínez y Domingo Calderón.

LA SESION DE AYER

A las 8.30 de la mañana la Convención celebraba su segunda reunión ordinaria con la asistencia de la casi totalidad de los delegados.

Leída y aprobada el acta de la sesión anterior, son aprobadas varias indicaciones de carácter interno.

SALUDOS A LOS CONVENCIONALES

Se da lectura a numerosos telegramas llegados de Osorno, Valdivia, Temuco, Concepción, Chillán, Talca, Rancagua, Llay-Llay, Valparaíso, Coquimbo, Antofagasta, Mejillones, Arica, etc. etc., por los cuales los organismos ferroviarios y otras entidades obreras, saludan a los delegados y les desean feliz éxito a sus labores.

REGLAMENTO DE SALA

Se da lectura a un reglamento de sala elaborado por la comisión respectiva, el que después de algunas ligeras modificaciones, es aprobado.

COMISION ANTE LA DIRECCION GENERAL

En vista de los obstáculos que han encontrado la mayoría de los convencionales de parte de algunos señores administradores de zonas, para su traslado a la capital, sede de la Convención, se acordó solicitar del Honorable Consejo Administrativo de la Empresa, ampliara el permiso a todos los delegados, hasta el 20 del presente.

Para este efecto se nombró una comisión presidida por el señor González Toledo e integrada por un representante de cada zona para que se entrevistará con el señor Director General y, junto con poner en sus manos una nota en que se hacía la petición, le explicaran verbalmente las razones que se habían tenido en vista para hacer la petición.

SE SOLICITA LA REPOSICION DE UN OBRERO

El Consejo Ferroviario de Valparaíso se ha dirigido a la Convención solicitando la reposición de uno de sus miembros.

(Información oficial)

La petición ha sido hecha por medio del siguiente telegrama:

De Valparaíso. — Juan Ibacache. —Santiago.

Directorio sesión hoy, acordó pedir sus delegados ante Convención, soliciten de ésta acuerdo pedir Empresa reposición servicio camarada Eduardo Sierralta. Pueden pedir antecedentes diputado Sepúlveda Leal.

Saludos. — **Vergara**, Presidente".

LA SESION DE LA TARDE

A las tres de la tarde, se reunía nuevamente la Convención, para continuar discutiendo la tabla de trabajo.

APROBACION DE PODERES

Sin discusión fueron aprobados diversos poderes, incorporándose inmediatamente a la sala los representantes.

Se da lectura a numerosas notas y telegramas, por los cuales se hacen peticiones a la Convención o se saludan a los congresales.

COMISION ANTE EL MINISTRO DEL INTERIOR Y FERROCARRILES

A pedido de algunos señores congresales se autorizó a la comisión que en la mañana se entrevistó con el señor Director General para que hiciera igual cosa con los Ministros del Interior y Ferrocarriles, ante los cuales harán diversas peticiones, como la de evitar se tomen represalias por las empresas particulares, en contra de los delegados enviados por los obreros y empleados.

CONTESTACION DEL DIRECTOR GENERAL

El convencional señor González Toledo, da cuenta de la misión que le confiara la Convención en la sesión de la mañana.

Dice haber encontrado en el señor Director General la mejor voluntad para satisfacer los pedidos que le hiciera la comisión, agregándoles que, en lo referente a la ampliación del permiso, pondría la nota por la cual se hace la petición en conocimiento del Honorable Consejo en la sesión que éste celebraría en la tarde, prometiéndoles apoyar entusiastamente la petición en vista de las razones expuestas por la comisión.

COMISION DE ESTATUTOS

Los delegados de las diferentes zonas hicieron entrega a la mesa de los trabajos de que eran portadores.

Inmediatamente se pasó a dar lectura a un interesante trabajo firmado por la comisión relatora por el cual da al Congreso la pauta general de los dieciséis puntos de que deberá conocer y resolver el Congreso.

Después de ser aprobado este trabajo, se abre una amplia discusión sobre el nombramiento de la Comisión que deberá elaborar los Estatutos.

Sobre este punto hacen uso de la palabra la totalidad de los convencionales, llegándose por fin al acuerdo de nombrar a las siguientes personas:

Francisco Muñoz, Angel González, Juan de D. Zúñiga, Melquisedec Ruiz, Alberto Concha, Humberto Alarcón, Fidel Roa, Daniel Sierra, Guillermo Celada, Belisario Baeza, Carlos Alvarado, Julio Ramos.

Estos delegados forman parte de esa comisión en representación de los diferentes gremios y zonas.

LAS SESIONES

La comisión se reunirá todos los días desde las 8.30 a 12 M. y de 2 P. M. a 7 P. M.

LA COMISION QUE SE ENTREVISTO CON EL DIRECTOR

La Convención Nacional de Obreros y Empleados de los Ferrocarriles del Estado ha nombrado en comisión a los compañeros Arturo González Toledo, como presidente; Faustino Silva, Julio Bugueño, Ernesto Mendoza M., Carlos Alvarado, Belisario Baeza y Eleuterio Arce representando cada uno de ellos a las respectivas zonas en que está dividida la Empresa, más uno al Ferrocarril Transandino y otro al Ferrocarril de Antofagasta a Bolivia, para exponer al señor Ministro de lo Interior y de Ferrocarriles el sentir de la Convención, referente a algunos problemas tratados por ella.

Esta comisión durará en sus funciones mientras dure la Convención, y ella tendrá a su cargo lo relacionado con la Dirección General.

LA RESPUESTA DEL DIRECTOR

El Director y el Consejo Administrativo contestó favorablemente.

En consecuencia, la Convención durará hasta el 20 del actual.

Unión Industrial del cuero y anexos

Esta organización gremial cita para hoy, a las 9 P. M., a los delegados de fábricas y talleres, a sesión ordinaria.

La comisión donde Ferrer Strany dará cuenta de su cometido. Ayer se reunieron los personales de Sáenz, Santos Bilbao y Ferrer y Martínez, los cuales trataron cuestiones internas de su asociados; además nombraron los compañeros que representarán a esos personales en la Convención del 1.o de Mayo.

Pone en conocimiento de los otros personales, que cuanto antes les sea posible designen los compañeros para adelantar el trabajo del comité, el que atiende todas las noches, de 8 a 10.

Los delegados pueden pasar a retirar el periódico "Solidaridad" que ya está editado.

VIGAS DOBLE T. y canales
Ofrece surtido completo
Barraca Camilo Pizarro
Nataniel 469. Tel. 271, Parque

PLOMO

Se compra plomo. Pago al contado.

Fábrica de Cartuchos
Av. Pedro Montt 1606

10—A

COMERCIANTES!

COMPRANDO EN NUESTRA CASA PODRA COMPETIR

$ 24.—	Los 23 ks. azúcar pan, primera.
$ 54.—	Los 46 ks. arroz Carolino.
$ 60.—	Los 11 1|2 ks. café Guayaquil tostado.
$ 70.—	Los 46 ks. Arroz Sublime.
$ 13.—	El saco sal Pullay.
$ 45.—	La docena Coñac Bandera.
$ 43.—	El saco trigo blanco, nuevo.
$ 28.—	El saco maíz nuevo amarillo chico.
$ 28.—	El cajón mermelada surtida.
$ 12.—	La docena Duraznos amarillos nuevos.
$ 25.95	La lata aceite fino de 10 litros.
$ 4.—	El paquete de 50 y 25 Té Santa Filomena.

ANTIGUA CASA GIORDANO
Puente 686 - 692
casi esquina de Rosas
Teléfono 1243

Servicio rápido a domicilio.

Consejo de Alimentación de la Federación Obrera de Chile

SECCION COMERCIANTES AMBULANTES Y ESTACIONADOS DE SANTIAGO

Acordó citar a los operarios en el ramo de guatas y patas a una reunión en Gálvez 1612, como asimismo a los vendedores de pescado de la Estación Central y Mercado, especialmente a los estacionados y ambulantes.

El objeto de esta reunión es para discutir el recurso de amparo a la Ilustrísima Corte pidiendo una aclaración sobre la libertad de comercio y de trabajo.

Esta reunión tendrá lugar hoy en el salón de los tranviarios, Bulnes esquina de Martínez de Rozas, a las 7 P. M.

Sociedad de pintores Miguel Angel

En la última junta general se tomaron los siguientes acuerdos:

1.o Aceptar como socios activos a los señores Luis Elgueta, Bernardo Rey, Manuel Morales, José Luis López y Arturo Díaz.

2.o Aceptar la reincorporación del señor Héctor Alarcón.

3.o Aprobar la cuenta del presidente de la comisión de fiesta, señor Guarachy.

4.o Seguir atendiendo al socio jubilado en su enfermedad, señor Rojas Ubeda.

5.o Citar a junta general extraordinaria para el Domingo próximo, a las 10 A. M., en Arturo Prat 1242, altos.

NUECES
COMPRO POR PEQUEÑAS Y GRANDES PARTIDAS
JOSE MUGGLI, Santiago
EXPOSICION 250
Casilla 345, Tel. Inglés 4488

TRICALCINE
ACHRO
Piénse Ud.

en las terribles consecuencias de la

TUBERCULOSIS

TRICALCINE

poderoso recalcificante a base de sales cálcicas asimilables, es el medicamento UNICO para esa enfermedad.

Rechace las imitaciones. Exija esta Etiqueta.

No se garantiza la legitimidad del producto si no lleva esta etiqueta con la firma del concesionario.

VICTOR CORRY y Cía.
— SANTIAGO —

Base: Carbonato de Cal, Fosfato de Cal, Magnesia Calcinada.

CALIFONTS

A leña o a gas, "IRROMPIBLE", artículo garantido. Patentado por el Supremo Gobierno. No hay ni puede haber nada mejor. Son muy prácticos y económicos. No hay peligro de incendio, ni que se desuelden. No producen humo.

Fabricamos varios modelos desde $ 180 a $ 220.

BASUREROS

Dobles, reforzados y sencillos. Quince modelos diferentes, desde $ 8.80 a $ 28.

LAVAPLATOS

De fierro enlozado, ídem con muebles de madera, en fierro galvanizado, precios diferentes, $ 470 a $ 30.

ACETILENO

Las instalaciones más importantes efectuadas en el país han sido hechas por nuestra casa.

Lámpara a carburo, a $ 4.90

Generadores no automáticos para instalaciones, de 5, 10, 15, 30 y 50 luces, desde $ 20.

Quemadores a carburo, $ 0.40.

Despachamos pedidos a provincia, y todas nuestras instalaciones son ejecutadas por operarios muy competentes.

Solicite gratis prospectos.

FORTUÑO & PATRI
Ahumada N.º 147

VELADAS, FIESTAS SOCIALES Y CITACIONES

En el Teatro Ferroviario.—El Viernes se llevará a efecto la función teatral organizada por los telegrafistas de los Ferrocarriles del Estado.

Cuadro Artístico La Aurora.—El Sábado a las 9 P. M., se efectuará en el teatro de la Sociedad La Universal Arturo Prat 1242, la función y baile organizada por este conjunto en celebración del primer aniversario

—Cítase a ensayo para mañana, a las 9 P. M.

Centro Familiar Ferroviario.—(Bascuñán 542).— Hoy, a las 9 P. M., se desarrollará un baile social dedicado a las familias del barrio.

—El Sábado, baile social.

Centro Artístico Arturo Alessandri P.— El Viernes próximo, beneficio de este conjunto, en el teatro Rogelio Ugarte, ubicado en la Plaza Bogotá.

Academia La Concepción. — Delicias N.o 1833.— Esta noche baile, de 9 1|2 P. M. a 12 P. M.

Consejo de Tranviarios.— En su última reunión acordó llevar a efecto una velada literario-musical, en honor del secretario general.

Centro El Despertar. — Baile con entrada gratuita.

El Centro de Estudios Sociales Justicia y Libertad.— Se reunirá todos los días Martes y Viernes.

Centro Artístico Pedro Sienna.—Para el Viernes, a las 9 1|2 P. M., en el centro Deportivo "Los Tiempos", San Francisco 1120, a todos sus componentes a junta general.

Se encarece la asistencia a las siguientes personas: señoritas: Yolanda Virano, Rosa Valenzuela, Olga Carvacho, Cristina de Peña, y a los señores: Humberto Cáceres, Enrique Moya, Francisco Ahumada, Adalberto Venegas, Víctor Virano, Manuel Pizarro, Segundo Briceño, Luis Carvacho, Segundo Miranda y Samolo de la Cruz.

Unión de Obreros en el Ramo le Mueblería.—Para hoy, a asamblea de Directorio y delegados de los distintos personales, en especial de Muzard, Gontaul, Bernal, La Gran Bretaña, La España, etc.

Encárgase la asistencia a las 8 P. M., a Castro 359.

Centro Social Luis E. Recabarren.— Los componentes de este centro están citados para el Domingo, a las 3 P. M., en Delicias 1867.

Comité pro ayuda a los obreros del carbón.— A los delegados de este Comité, a reunión para esta noche, a las 8.30 P. M., en el local de la Unión de Empleados de Chile, Bandera 542.

Sociedad Unión de Comerciantes y Agricultores.— A junta general extraordinaria para mañana, a las 5 P. M.

Cuadro Artístico Nueva Aurora.— Para hoy, a las señoritas: Lidia Sepúlveda, hermanas Moya y Farías y a los señores Rodolfo Encina, Humberto Barahona, M. Jaña, E. Díaz, para darles los roles de la obra: "Derecho de amor", en Gálvez 1612.

Federación de Chauffeurs de Chile.— A junta general ordinaria, para hoy, a las 9 P. M., en Bandera N.o 839.

Sindicato Nacional de Pintores: —A junta general para el Viernes, a las 6 P. M.

Unión Gremio de Carroceros y Operarios de Garages.— Al gremio para hoy, a la salida de las labores.

Sociedad La Universal.— Para hoy, a las 8 1|2 P. M., está citado el Directorio.

Sociedad Canteros y Marmolistas José Miguel Blanco.— A reunión general ordinaria, a las 6 P. M., en Salas 208.

Unión Sindical de Obreros de Molinos. — A reunión general para hoy, a las 7 P. M.

Centro Familiar La Juventud. —Al Directorio para hoy, a las 9 P. M., en Gálvez 1341.

Reunión de delegados de la Sección Santiago de la FOIC.— Para tratar de las actividades gremiales de esta semana, se cita para hoy, a todos los delegados.

Sociedad de S. M. La Aurora. —A sesión de Directorio para hoy, a las 9 P. M.

Unión General de Obreros Metalúrgicos.— A reunión general ordinaria para hoy.

Sociedad de Socorros Mutuos La Ilustración, de Ñuñoa.— A sesión de directorio, para hoy, a las 8.30 P. M.

Liga Federal de Arrendatarios del 8.o Tribunal.— Para hoy, a las 8 1|2 P. M., a asamblea.

Sociedad Unión de Peluqueros. —Esta noche, a las 9, tendrá lugar la asamblea mensual.

Sociedad Confederación Arte Culinario. — A junta directiva extraordinaria, para hoy, a las 3 P. M., en San Pablo N.o 1071.

Centro Independencia de Chile. —Hoy, a las 8 1|2 P. M., habrá sesión de directorio.

Se invita al socio Manuel Romero y a su familia.

Sindicato Nacional de Artes Mecánicas y Ramos Similares.— A junta general para el Sábado, a las 6 P. M., en Bandera 657.

Academia Artística Obrera de Santiago.— Para hoy, a las 7 y media, se nos encarga citar a ensayo de la comedia "Almas perdidas", en Castro 359.

Unión Gremial de Fundidores. —Al directorio y delegados de talleres, a reunión extraordinaria para hoy, en Maipú 330, a las 8 P. M.

PROTECCION MUTUA DE EMPLEADOS PUBLICOS DE CHILE

Cítase a junta general ordinaria y extraordinaria de socios para el Domingo 11 de Abril próximo, a las 2 P. M., en las oficinas de la Sociedad, Morandé N.o 676, la Junta General extraordinaria deberá pronunciarse sobre el proyecto de reforma de los Estatutos, presentado por la comisión nombrada con dicho objeto.

Los señores socios pueden pasar por la secretaría de la Sociedad de 2 a 6 P. M., a emitir sus votos para la elección de cinco consejeros. Los recomendados para estos cargos, en conformidad al artículo 31 de los Estatutos, son los siguientes socios: señores José Alfonso, Manuel 2.o Arancibia V., Hernán Echeverría C., Jorge Geywitz, Aureliano Quijada B., José Astorquiza, Juan Pablo Bennet, Arturo Besoaín M., Carlos Bravo Murillo, José Miguel Besoaín, Bartolomé Blanche Espejo, Aurelio Carvallo, Fernando Errázuriz Tagle, Carlos A. de la Fuente, Abel Gómez W., Alberto Gómez del Fierro, Patricio Irarrázaval L., Luis Larraín Cotapos, Francisco Mardones, Ricardo Montaner Bello, Víctor Risopatrón A., Aníbal Rogel, Francisco Servat, Alberto Schade y Luis Schmidt.

Santiago, 10 de Marzo de 1926.

EL PRESIDENTE.

CIGARRILLOS
CANADA
60 Cts. Cajetilla
AVILES Hnos. y Cía

Polvos JAVA
de BOURJOIS
28 Place Vendôme, Rue de la Paix - PARIS

Polvo Creado en el año 1840

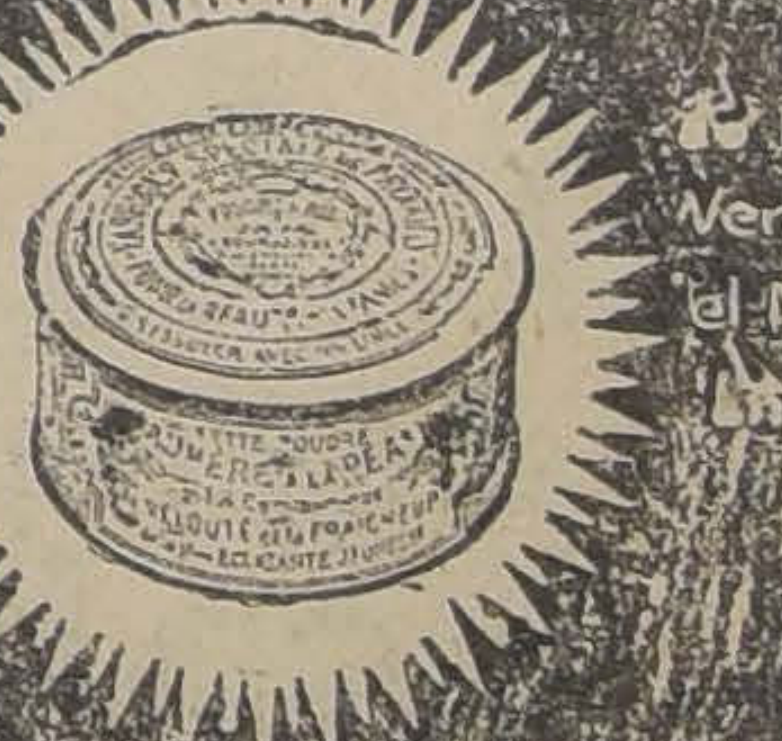

La Mayor Venta en el Mundo Entero

Se expende en todas las farmacias y Almacenes bien surtidos, en colores Blanco, Rachel, Natural, Ocrée y Rosado al precio de

$ 2 Caja Media y $ 4 Caja Grande

PROGRAMA COMPLETO PARA LAS CARRERAS DEL PROXIMO DOMINGO EN EL CLUB HIPICO

1.a carrera, a las 2 P. M.

II. Premio BETICA. — 1,100 metros. — para potrancas de 2 años necidas en Chile, que no hayan ganado. — Peso: 52 kilos. — Inscripción: $ 45. — Premio: $ 4,500 a la 1.a.

Clarette. . . 52 My Own . . 52
Croacia . . . 52 Nigua. . . . 52
Glenluce . . 52 Vigésima 4.a 52
Italiana. . . 52 Vigésima 7.a 52

Segunda Carrera

I Premio BAROLO. — 1,100 metros. — para potrillos de 2 años nacidos en Chile que no hayan ganado. — Peso: 54 kilos. — Inscripción $ 45. — Premio: $ 4,500 al 1.o

El Peral . . 54 Ford. . . . 54
Alvinzi. . . 54 Interview. . . 54
Batum. . . 54 Mentu-Fé . . 54
Caliban. . . 54 Pipirigallo . 54
Cayumanga. 54 V. de Gama . 54

Tercera carrera

III. Premio ENSAYO DE VALLAS —(Clásico). — 2,400 metros m|m. — (7 saltos). — Vallas. — Para caballos de 3 años y más que no hayan corrido en saltos. — Peso de reglamento. — Inscripción: $ 20. — Ratificación: $ 30 el Lunes antes de la carrera. — Premio:: $ 5,000 al 1.o.

Barsaquito . 71 El Buin. . . 68
Bolero. . . . 71 Highlander . 68
Dineral. . . 71 Marly.. . . 68
Idolo. . . . 70 Dagmar.. . . 66

Cuarta carrera

Premio BUENA RAZA.—1,600 metros.—Para caballos que no hayan ganado más de $ 20,000.—Handicap. —Inscripción: $ 35. — Premio 3,500 pesos al 1.o

Libélula . . 58 Altachín . . . 49
Filisteo . . 54 Perval . . . 49
Pubenza . . 53 Foch 49
Metrenquil . 51 Zadorija . . 47
Palestro . . . 50 Gineta . . . 46
Picaronera . 45

Quinta carrera

IV. Premio RAIMUNDO VALDES CUEVAS. — (Clásico). — 1,800 metros. — Para 3 años y más que no hayan ganado más de $ 50.000. — Peso: 3 años, 51 kilos; 4 años y más 55 kilos. Recargo de 2 kilos por cada premio clásico ganado desde el 15 de Agosto de 1925.— Este recargo no excederá de 6 kilos.—Inscripción: $ 100.— Premio: $ 10.000 al 1.o.

Minué . . . 57 Agnes . . . 51
Garete . . . 55 Facundina . 51
Madrigal . . 53 Wu-Li-Chang 51
Serenísima . 53 Gitanilla . . 49
Odisea . . . 49

Sexta carrera

VI. Premio BURGOMASTER. — 1,600 metros. — Para caballos que no hayan ganado más de $ 20,000.— Handicap. — Inscripción: $ 35. — Premio: $ 3,500 al 1.o

Mistigris . . 58 Jalea 50
¿Quien Es? . 57 Foguista . . 49
Maremoto . . 55 Nitchevo . . 49
Notoria . . . 55 Mi Nena . . 48
Alarida . . . 52 Liberato . . 47

Séptima carrera

V. Premio BARSAC. — 2,300 metros. — Para todo caballo ganador. —Handicap. — Inscripción: $ 50. — Premio: $ 5,000 al 1.o

Perillán . . 53 Chevrolet . . 45
Irlandés . . 49 La Vedette . 40
Almodovar . 48 Lanzetazo . . 40
Vancouver . 47 Weyler . . . 40

PROGRAMA COMPLETO PARA LAS CARRERAS DEL SABADO 10 Y DOMINGO 11 EN EL HIPODROMO CHILE

SABADO 10

Primera carrera, a las 2 P. M.

Premio DARDO. — 900 metros

Jettatura . . 58 Tiburoncito . 51
Rafaelita . . 56 Ravachol . . 50
Renella. . . 56 Elicse. . . . 49
Bellatrixe. . 55 Byron. . . . 48
Mag . . . . 54 Najerilla . . 47
Brizna . . . 53 Safira. . . . 46
República . . 53 Ken 45

Segunda carrera, a las 2.30 P. M.

Premio DISCO. — 900 metros

Alderney . . 61 Itay tué . . . 50
Corita. . . . 5 Fuñingue . . 50
Zambombo. . 55 Kerry 49
Gonesse . . 54 La Ratera . . 48
Por Merced . 53 Dieppe . . . 44
Cocodette . . 51 Bat 43
Majadera . . 51

Tercera carrera, a las 3 P. M.

Premio POSTAS. — 1,400 metros

Banderolo . . 58 Kandahar . . 51
Full . . . . 57 Grenoble . . 50
Maravedí . . 55 Melibea . . . 46
One Step . . 54 Zumbido . . 45
Grimace . . 53 Milonguita . . 43
Tarnopol. . . 53 Labrador. . . 40

Cuarta carrera, a las 3.30 P. M.

Premio BAZA.— 900 metros.

Chalinga . . 62 Latria . . . 45
Nafta. . . . 54 Cursova. . . 42
Mezquita . . 52 Alessandrina. 42
Galeno . . . 50 Querella. . . 40

Quinta carrera, a las 4 P. M.

Premio GARROCHA.— 1,400 metros.

Tumbe . . . 61 Zancajo . . . 49
Alesia . . . 58 Señora . . . 48
Lantenac . . 52 Shackletón. . 47
Anémona . . 52 Regalada . . 46
Castor . . . 50

Sexta carrera, a las 4.30 P. M.

Premio MARATON.— 1,900 metros.

Maremoto . . 58 Knave . . . 49
Mi Nena. . . 56 Morokil . . . 49
Obsequio . . 55 Madelina . . 47
Fronteriza. . 52 Intuición . . 42
Harding . . . 50 Silver Mine . 40

Sétima carrera, a las 5 P. M.

Premio A. D. A.— 1,500 metros.

Kelso. . . . 59 Janus. . . . 50
Percala . . . 55 Kayukeo . . 49
Iradier . . . 55 Zan 48
Verdot . . . 53 Scut 47
Almanzor . . 52 Miserere. . . 46
Castellamare. 51 Brocatelle. . 45
Leoncito. . . 50

DOMINGO 11

Primera carrera, a las 8.45 A. M.

Premio LOTA.— 1,400 metros.

Lacre. . . . 60 Vigésima . . 51
Bandera Roja 54 Byron . . . 50
Divorciada. . 52 Joroba . . . 49
Agua Real. . 52 Toqui. . . . 47

Segunda carrera, a las 9.15 A. M.

Premio LAUTARO.— 1,200 metros

Zain . . . . 53 donal . . . 49
Peyuco . . . 52 Almirita . . 47
Melibea . . . 52 Idria 47
Marroquí . . 52 Eclicse . . . 46
Zumbido. . . 51 Safira . . . 44
Milonguita. . 50 Brial 44
Bellorita. . . 50 Masaniela. . 42
Est. del Car- Xois 40

Tercera carrera, a las 9.45 A. M.

Premio ILLAPEL.— 1,400 metros.

Filisteo. . . 58 Décima 3.a . 54
Bancmaster . 57 Mochuelo . . 53
Grimace . . 50 Cocodette . . 51
Melibea . . 48 Kandahar . . 48
La Pericholе. 56

Cuarta carrera, a las 10.15 A. M.

Premio IMPERIAL.—1,200 metros

Zancajo . . . 57 La Ratera . 48
Zambombo . 55 Grenoble . . 47
Almoneda . . 53 Meyerling . . 46
Job . . . . 52 Dieppe . . . 44
Ka-Na-Ka . . 49 Fumada . . 44
Kerry . . . 49 Bat 43
Jettatura . . 48

Quinta carrera, a las 10.45 A. M.

Premio ITATA.— 1,200 metros.

Artagnan . . 58 Banderolo . . 49
Anémona . . 56 Regalada . . 48
Lantenac . . 54 Full 48
El Godo . . 52 Glorious Day 48
Coquetón . . 50 Cipango . . 46
Décima 3.a . 50

Sexta carrera, a las 11.15 A. M.

Premio JAHUEL.—1,900 metros.

Náufrago . . 60 Lacierva . . 45
Samuelito . . 58 Janus . . . 45
G. Bonetón . 56 Scut 42
Yokoska. . . 53 Kasaba . . . 42
Iradier . . . 51 Shackleton. . 40
Lolotte . . . 48

Sétima carrera, a las 11.45 A. M.

Premio TALTAL.— 1,200 metros.

Zan . . . . 54 Mezquita . . 50
Y. Prince . . 53 Trifulca . . 48
Tumbe . . . 52 Guira . . . 49
Brocatelle. . 52 Gen. Prim . 46
Lanzafuego . 51 Ll. George . 45
Lea . . . . 50 Galeno . . . 40

JUGO DE UVA
MARAMBIO
Pedidos: Teléfono N.o 2321

NOTICIAS DIVERSAS

SOCIEDAD HIPICA LUIS COUSIÑO. — Cítase a sesión de directorio para hoy Jueves a las 8 1|2 P. M. Se ruega la asistencia.

—Inmortal ha sido castrado por el veterinario señor Castillo.

Albano y Tiradente han ingresado al corral del preparador Juan Ramírez.

A los deudores de don AARON LERNER

Se previene a los deudores por trajes que si no cancelan en la semana sus deudas pendientes, se procederá al cobro judicial.

EL SINDICO.
8—A

"THE SOUTH PACIFIC MAIL"
N.º 853 Abril 8 de 1926

El interés que habitualmente despierta este periódico, se verá seguramente acrecentado esta semana por la muy atractiva tapa que trae y que representa un tipo de belleza anglo-sajona de bastante colorido y especialmente apropiada para este "número de moda", actividades a que está especialmente dedicada la edición de esta semana. Estamos seguros que, aparte del interés general de esta publicación, la cubierta por sí es un aliciente para que el público la adquiera.

Aparte de los artículos e ilustraciones especiales, que se refieren a las modas británicas y americanas, trae varios interesantes artículos sobre otros temas: "Osorno antiguo", por ejemplo, que trata del descubrimiento y ocupación de las ruinas de este importante centro del Sur, llevado a cabo en 1792, por don Tomás Figueroa. Dos artículos escritos especialmente para esta edición: uno detallando una excursión a El Volcán, cerca de Santiago, y el otro sobre el paraíso de los psecadores de caña en la Araucanía. El "Familiar Face" de esta semana, es la de Mr. Hearvey, uno de los jefes de la firma W. R. Grace & Co.

BOLSA DE COMERCIO

MOVIMIENTO

Importante y variado fué el movimiento desarrollado ayer en acciones y bonos durante las horas oficiales del Mercado de Valores.

Se alternaron en las ventas títulos de subido y bajo precio como ser: Patiño, Cerro Grande, Salitreras de Tocopilla, Lautaro al portador, Mineras, Chacaltaya, Lebu Ordinaria, Onix, Dichas, Fortuna de Colquiri.

En Bonos se adjudicaron 486 mil nominales.

Los precios se mostraron firmes.

SUBIERON

BONOS: Caja 8-1|2 de 90 a 90 1|4; Municipalidad Prevl. 8, de 68 a 69 1|2.

BANCOS: Hipotecario de Chile, de 595 a 600.

SALITRERAS: Tocopilla, de 390 a 400.

GANADERAS: Gente Grande, de 54 1|2 a 56; Tierra del Fuego, de 159 1|2 a 160.

INDUSTRIALES: Gas de Santiago, de 51 1|2 a 52; Malvoa, de 7 1|4 a 7 1|2.

SEGUROS: Cóndor, de 18 a 18 1|2.

MINERAS: Araca, de 260 a 263; Cerro Grande, de 54 1|2 a 56 1|2; Colquiri, de 8 1|8 a 8 1|4; Chacaltaya, de 17 a 17 1|4; Fortuna, de 4 a 4 1|2; Fortuna, de 1 1|2 a 2; Huanuni, de 57 a 59; Onix, de 13 3|4 a 14; Oplocas, de 160 1|2 a 163 1|2; Patiño, de 286 a 288; Salvador, de 0.90 a 1.60.

BAJARON

SALITRERAS: Galicia, de 25 y 1|2 a 25 1|4; Lautaro Port., de 235 a 230.

GANADERAS: Aysen, de 36 a 34.

INDUSTRIALES: Cervecerías Ord., de 64 a 63 1|4; Laboratorio de Chile, de 81 1|2 a 81; Vapores Ord., de 16 3|4 a 16.

MINERAS: Carolina, de 9 1|4 a 8 1|2; Dichas, de 9 a 8 1|4; Disputada, de 23 a 22 [illegible]; Higuera, de 3 1|4 a 3 1|8; Máfil, de 24 a 23.

OPERACIONES EFECTUADAS AYER

1.a rueda

45000 Caja 8 1|2 90.
1000 Caja 8 1|2 P. H., 90 1|4.
144000 Caja 8 1|2, 90 1|4.
85000 Caja 8-1, 93.
112000 Hip. 8-1, 89 3|4.
5000 Hip. P. H., 89 3|4.
1000 Gdor. , 51.
6 Lautaro Pont. 230.
403 Bco. Chile, 182.
200 Gas, 52.
200 Dichas, Ab. 29, 9 1|2.
100 Dichas, Ab. 29, 9 3|4.
50 Dichas, 9.
1000 Dichas, Abril 29, 9 1|4.
100 Dichas, Ab. 15, 9.
300 Onix, Ab. 29, 14.
100 Onix, Ab. 29, 13 3|4.
100 Morococala, Ab. 29, 45.
100 Morococala, Ab. 29, 44 1|2.
100 Morococala, Ab. 29, 44 3|4.
300 Minera, Abril 29, 7 1|2.
500 Salitrera Toc., Ab. 29, 400
500 Fort. Calz. Ab. 29, 1 3|4.
2000 Lebu, Ab. 29, 2 1|8.
100 Laut. Pat. Ab. 29, 23 1|2.

Segunda Rueda

50000 Hipotecario 8-1, 89 3|4.
1000 Hipotecario 8-1, 90.
6000 Caja 8-1|2, 90 1|4.
10000 Caja 8-1, 92 3|4.
11000 Caja 8-1, 93.
15500 Caja 6-1, 82.
5 Banco Hipotecario, 600.
10 Gas, 52.
300 Patiño, Abril 15, 287.
100 Patiño, Abril 29, 287.
100 Patiño, Abril 29, 288.
700 Patiño, Abril 29, 288 1|2.
200 Cerro Grande, Abril 29, 56 1|2
120 Laboratorio, 81.
63 Lautaro Port., 230.
200 Minera, Abril 29, 7 1|2.
200 Minera, Abril 29, 7 3|4.
100 Kala Uyu, Abril 29, 9.
200 Oploca, Abril 29, 163.
500 Colquiri, Abril 15, 8 1|4.
1100 Gente Grande, Ab. 15, 55 1|2.
100 Gente Grande, Ab. 15, 56.
2000 Lebu, 2 1|8.
1000 Lebu, Pref. Ab. 29, 5.
1000 Lebu, Ab. 29, 2 1|4.
400 Chacaltaya, Ab. 15, 17.
200 Chacaltaya, Abr. 29, 17 1|4.
400 Onix, Abril 29, 14.

PRECIOS DE COMPRADOR Y VENDEDOR AL TERMINAR LAS RUEDAS

TITULO	COMPRADOR Cantid	COMPRADOR Precio	VENDEDOR Cantid	VENDEDOR Precio
BONOS				
Caja 8-1	......	......	28000	93
Caja 8-1|2	24000	90	35000	90¼
Caja 7-1	2000	86		
Hip. 8-1	20000	89¾	40000	90
Privilegiado, Sep.	10000	69½		
Privilegiado, Dic.	10000	70	10000	70½
Electricidad Industrial £.	500	31		
Garantizador, año 1915	18000	53		
Debentures	100000	41		
BANCOS				
Chile	40	182		
Hip de Chile	1	600	43	600
Nacional	300	76½	100	78
MINERAS				
Araca Abril 15	100	263		
Caylloma Abril 15	......	......	200	5¼
Colquiri Abril 15	500	8¼	200	8⅜
Condoriaco, Abril 15	......	......	360	4½
Cerro Grande, Abril 29	100	56½	100	57
Chacaltaya Abril 29	500	17⅛	200	17¼
Dichas Abril 29	400	8⅞	100	9
Disputada, Abril 29	......	......	100	22¾
Fort. de Colquiri Abril 29	500	2		
Higuera, Abril 29	......	......	300	3⅛
Huanuni, Abril 15	400	59	100	60
Kala Uyu Abril 29	200	8¾	200	9
Lebu Ord.	200	2⅛		
Lebu, Pref., Abril 15	1000	4¾	500	5
Minera, Abril 15	......	......	500	17½
Máfil, Abril 29	......	......	100	24
Minerva, Abril 29	100	7½		
Morococala, Abril 29	100	44½	100	44¾
Onix, Abril 29	200	14	200	14¼
Oplocas, Abril 29	200	163		
Oruro Abril 29	100	24	200	25
Patiño, Abril 15	100	287	100	289
Potasa	300	2¾		
Tocopilla, Abril 15	......	......	200	84⅓
Fortunas, Abril 29	500	4½		
SALITRERAS				
Lautaro, portador	11	227	150	220
Lautaro Nom.	14	230	20	230
Tocopilla	100	400		
Galicia	......	......	100	35¼
Loa	200	48	100	49
GANADERAS				
Gente Grande	1000	56		
Fuego	10	160	200	161
Aysen	200	34		
INDUSTRIALES Y VARIAS				
Gas de Santiago	15	51½	90	52
Electricidad, Pref.	100	31		
Electricidad Ind.	100	38		
Electricidad, Ord.	......	......	620	10
Malvoa	200	7½		
Feria Izquierdo	100	90		
Laboratorio Chile	120	80		
Telégrafo Comercial	100	38		
Cervecerías Unidas	200	63	100	64
Volcán	500	37½		
CIERRE A LAS 4.30 P. M.				
Cambio	......	39.30	......	39.40
Patiño, transac., Abril 15	......	288		
Tocopilla, transac., Abril 15	......	84		
Máfil, transac., Abril 29	......	23		
Morococala, transac., Abril 29	......	45¾		
Colquiri, Abril 29	......	8¼		
Chacaltayas, transac., Abril 29	......	17¼		
Fortuna Abril 29	......	4½		
Colquiri Abril 15	......	2		
Salvador, Abril 15	......	1.60		
Oploca Abril 15	......	......	......	163½
Kala Uyu, Abril 15	......	......	......	9
Dichas Abril 29	......	......	......	8¼

INFORMACIONES DE SOCIEDADES ANONIMAS

DIVIDENDOS, CITACIONES, CIERRE DE REGISTROS

VALPRAISO GOLF CLUB. — Cita a junta General Ordinaria para el 8 de Abril en el Club Británico de Valparaíso.

LUZ ELECTRICA DE CONCEPCION Co. — Cita a junta general extraordinaria para el 16 de Abril, en Blanco 731, Valparaíso.

VAPORES Co. NACIONAL DE (en liquidación). — Cita a junta general ordinaria para el 12 de Abril en Blanco 831, Valparaíso. Balance de 1925 y distribución de un primer dividendo de capital.

ALERCE RELONCAVI SOCIEDAD EXPL. DE — Cita a junta general ordinaria para el 14 de Abril en Edificio Ariztía, 8.o piso.

MARTA Co. MINERA. — Cita por 2.a vez a junta general ordinaria para el 8 de Abril en el "Diario Ilustrado".

CAMARONES SOCIEDAD EXPLOTACION DE. — Cita a junta general ordinaria para el 9 de Abril en "El Mercurio" de Santiago.

GLOBO Co. MOLINERA EL — Anuncia su dividendo N.o 22 de $ 8 el 20 de Abril en la oficina señores Duncan Fox Co.

FABRICA DE BELLA VISTA SOCIEDAD. — Div. N.o 3 de $ 10 el 8 de Abril por el Banco de Chile y Alemán.

LOA Co. SALITRERA EL. — Cita a junta general ordinaria para el 14 de Abril en Blanco, Pasaje N.o 4, N.o 25, Valparaíso. Cierra sus registros del 5 al 14 de Abril.

GRANJA Co. SALITRERA — Cita a junta general ordinaria para el 20 de Abril, en Cochrane 865, Valparaíso. [illegible] sus registros del 16 al [illegible] Abril.

GOTA Y BONASORT Co. SALITRERA. — Cita a junta general ordinaria para el [illegible] en Cochrane 865.

GALICIA Co. SALITRERA Cita a junta general [illegible] para el 13 de Abril en [illegible] N.o 725, Valparaíso. Cierra registros del 30 de Marzo [illegible] de Abril.

CERVECERIAS UNIDAS Cita a junta general ordinaria para el 13 de Abril en [illegible] Banco Nacional, Valparaíso. [illegible]rra sus registros del [illegible] Abril.

OPERACIONES EN VALPARAISO

1.a rueda

500 Cerro Grande Ab. 29, 54 1|2.
88 Gente, Ab. 29, 56.
30 Sal. Tocopilla, Ab. 15, 400.
100 Loa, Ab. 29, 48 1|2.
1200 Cerro Grande, Ab. 15, 55.
400 Cerro Grande, Ab. 15, 55 1|2.
100 Chacaltaya, Ab. 15, 17.
200 Carolina, Ab. 15, 8 1|2.

CAMBIO

Vendedor, 39.50.
Comprador, 39.40.

Segunda Rueda

500 Cerveza, Ab. 13, 63 1|4.
1000 Salvador, Ab. 15, 1.
300 Patiño, Ab. 29, 289.
100 Araca, Ab. 15, 262.
700 Colquiri, Ab. 29, 8 1|8.
1300 Colquiri, Ab. 15, 8 1|8.
49 Gente Grande, Ab. 15, 55 1|2.
200 Seguros, Ab. 15, 18 1|2.
400 Huanuni, Ab. 15, 59.
1400 Chacaltaya, Ab. 15, 17.
500 Colquiri, Ab. 15, 8 1|4.
1000 Vapores Ord. Ab. 15, 16.
100 Loa, Ab. 29, 48 1|2.
400 Bronce, Ab. 15, 1.

CAMBIO

Vendedor 39.40.
Comprador 39.30.

CAMBIO

COMERCIAL . . .
LIBRAS EN ORO AMERICANO. . .
1 PESO PAPEL, VALE

CAMBIO QUE FIJO EL BANCO DE LONDRES Y RIO DE LA PLATA LTDA.

PLAZA	90 D. V.
Londres.	39.60
París	28.30
Amberes.	
New York	
España	
Italia.	
Brasil.	
Uruguay.	
Argentina	
Holanda	
Suiza.	
Siria.	
Portugal.	
Panamá.	
Perú	

Cotizaciones de Metales

Cablegrama sobre cotizaciones de los metales correspondientes al día de ayer:

Al contado:
Estaño: £ 285.0.0. Baja
Cobre Standard: 57.11.[illegible] 0.7.6.
Plata: d. 29 7|8. Baja
A plazo:
Estaño: 274.15.0. Baja
Cobre Standard: 58.[illegible] 0.7.6.

TRANSACCIONES DE PROPIEDADES

OPERACIONES EFECTUADAS ULTIMAMENTE

Doña Rosa Díaz compró a don Victor Ewing a propiedad ubicada en la calle Matucana N.o 38, en la cantidad de $ 150,000.

—Don Samuel Irarrázaval compró a don Ricardo Lyon, la propiedad "Parque Los Leones", en la cantidad de $ 50,000.

—Don Enrique Lira compró a don Aaron Lerner la propiedad ubicada en la calle Las Rosas N.o 2046, en la cantidad de 15,000.

—Don Alejandro Merino compró a don Aliro González la propiedad ubicada en la calle Antonio Varas N.o 2574, en la cantidad de 98,450 pesos.

—Don Benjamín Marambio compró a do nEduardo Castillo la propiedad ubicada en Bellavista s|n., en la cantidad de $ 13,650.

—Doña Aurelia Núñez compró a don Carlos Castro la propiedad ubicada en la población "Banco de Chile", en la cantidad de 18,866 pesos.

—Don Santiago Purcell compró a don Santiago Muñoz, la propiedad ubicada en la calle Madrid N.o 1393, en la cantidad de $ 22,000.

—Doña Teresa Serrano compró a la Caja de Periodistas, la propiedad ubicada en la calle Ñuble 480, en la cantidad de $ 30,000.

—Don Luis Scolari compró a don Santiago Aracena, la propiedad ubicada en la calle Madrid N.o 971, en la cantidad de $ 34,000.

—Don Luis L. Vargas compró a don Alberto Barrientos, un sitio ubicado en Larraín G., en la cantidad de $ 29,848.

—Don Eduardo Vigneaux compró a la Caja de los F. F. C. C., la propiedad ubicada en la Avda. Blanco Encalada 2485, en la cantidad de $ 70,000.

—Doña Elisa Zambrano compró a don Vicente Monje la propiedad ubicada en la calle Echaurren N.o 434, en la cantidad de $ 30,000.

—Don Gabriel Cobarrubias compró al Banco de Chile la propiedad ubicada en la Avda. Yerbas Buenas, en la cantidad de $ 60,000.

—La Caja de Ahorros de E. P. compró a don Natalicio Kaimed, la propiedad ubicada en calle Bellavista, V. del M., en la cantidad de $ 35,000.

—Don Luis A. González compró a doña Laura Grandi, Suc., una propiedad en Play Ancha, en la cantidad de $ 70,000.

—Don Juan A. Gallardo compró a la Caja de Ahorros de E. P., la propiedad ubicada en calle Bellavista, V. del M., en la cantidad de $ 35,350.

—Don Juan Jara B. compró a la Caja N. de E. P. y P., una propiedad en la Avda. Agua Santa, V. del M., en la cantidad de 53,000 pesos.

—Don Luis A. López compró a doña Clemencia Honorato, la propiedad ubicada en la calle San José s|n., en la cantidad de 20,000 pesos.

MATADERO PUBLICO

Los corrales de este establecimiento encerraron ayer el siguiente ganado para la venta de hoy:

Ganado mayor		Ganado menor	
Bueyes	36	Corderos	926
Novillos	56	Cerdos	214
Vacas	328	Cabros	—
Q. Vivos	42	Terneros	48
En vara	26		
Total	488	Total	1186

PRECIOS DE LAS CARNES

Ayer se fijó el siguiente precio para la venta de hoy:

	EL KILO
Carne de buey, de 1.a	1.70 a 1.75
Id. de 2.a	1.50 a 1.60
Id. de 3.a	0.80 a 1.40
Id. de novillo de 1.a	1.70 a 1.75
Id. de 2.a	1.50 a 1.60
Id. de 3.a	0.80 a 1.40
Id. de vaca, de 1.a	1.70 a 1.75
Id. de 2.a	1.50 a 1.60
Id. de 3.a	0.80 a 1.40
Id. de cordero, de 1.a	2.30 a 2.40
Id. de 2.a	2.00 a 2.20
Id. de 3.a	1.40 a 1.80
Id. de oveja, de 1.a	1.60 a 1.70
Id. de 2.a	1.30 a 1.50
Id. de 3a	0.80 a 1.20
Id. de cerdo, de 1.a	2.50 a 2.60
Id. de 2.a	2.20 a 2.49
Id. de 3.a	1.60 a 2.00
Grasa en rama	1.60 a 1.80
Sebo de ovejuno, a	1.30
Cuero de buey a	1.40
Id. de novillo a	1.65
Id. de vaca a	1.65
Id. de ovejuno, doc.	70.00 a 90.00

SOCIEDAD EXPLOTADORA
— DE —
TIERRA DEL FUEGO

DIVIDENDO PROVISIONAL
N.o 61

Desde el Martes 6 de Abril se pagará el dividendo provisional de tres chelines por acción, acordado por el Directorio.

El pago, en moneda corriente, a los accionistas que no pidieron Letras sobre Londres, se hará a razón de $ 5 57 por acción, lo que corresponde al cambio de $ 39.50 por libra esterlina, fijado en conformidad del aviso anterior, descontado el impuesto sobre la renta de 6 o|o.

Valparaíso, 23 de Marzo de 1926.

EL DIRECTOR-GERENTE.

Oficina de la Agencia en Santiago. Moneda 1109

13—A

TRIBUNALES DE JUSTICIA

MOVIMIENTO HABIDO EN 7 ABRIL DE 1926

CORTE SUPREMA

Cuenta general

1. Exequiel Lavanderos y otros con Caja Crédito Hipotecario, en trámite.
3. Manuel J. Montero contra juez de Cauquenes, trámite.
6. The Lautaro Nitrate Co. Ltd. con The Pacific Steam [illegible]do.

Las demás no vistas [illegible]didas.

Alegaron: Don Pedro [illegible]negro por el recurso y [illegible] Varas, contra el recurso.

CORTE DE APELACIONES

Primera Sala.— Relator señor González Campos

1. Elisa Vargas v. de Ladonch con Compañía de Seguros La Americana, continuación, sin tribunal.
3. Gumercindo Barrientos con María González, fallada.
4. Aragay y Passalacqua Limitada, cuentas del síndico, fallada.
6. Enrique Rivera con Federico y Julio Puga Borne, pendiente.

Alegatos: don Gumercindo Barrientos con don Horacio Muñoz en la 3.a; don Luis Salas Romo con don Arturo Fernández Pradel, en la 4.a; don Carlos Vicuña Fuentes, confirmando con declaración, don Julio Puga Borne, revocando, y don Hermán Echeverría, confirmando en la 6.a.

Fallada de acuerdo:

Empresa de los Ferrocarriles con Pedro N. Parra, mándase tramitar un incidente.

Fallada de menor cuantía: Francisco del Canto con Luis Cabello, confirmada.

Segunda Sala. — Relator, señor Videla

1. E. Estay Eximición militar, aprobada.
2. Isabel Brown de B. con J. Mas, trámite.
3. S. Webb con J. Kuntz, confirmada.
4. J. Espinoza v. de B. con Ferrocarriles del Estado, confirmada con declaración.
5. Andueza Hnos. con M. Pérez L., revocada.

1.a E. Tirrer con J. Seyler, trámite.

No vistas las demás.

Agregada: P. Moraga, recurso amparo, acuerdo y diligencia.

Del acuerdo: Castagnetto Hnos. con Simonetti.

Alegaron: En la 3, con Carlos Guzmán con don G. Claro.

En la 4.a, don Santiago, Santa Cruz con don A. Figueroa.

En la 5.a, don Manuel Rodríguez P. revocada.

En la 7.a, don Alberto Elgueta R. confirmando.

Tercera Sala. — Relator señor Silva

Agregada: contra Heriberto Rojas, fallada, confirmada.

Agregada: Recurso de amparo de Nolasco Moya y otro, confirmada.

1. Elvira Muñoz, [illegible]ficación de patente, [illegible]
2. Rafael Sanz, [illegible]cación de patente, [illegible]
3. Hanna y Peake, [illegible]sificación de patente, [illegible]
4. Ricardo Lafourcade, clasificación de patente, [illegible]
5. Manuel López con [illegible]rra, fallada.
6. Jesús Palacios v. de [illegible]bio de Petris, en acuerdo.

Falada de acuerdo: [illegible]tein con Adriana Cerda [illegible]

Alegaron: don Héctor [illegible] Laso, revocando en la [illegible]bio de Petri con don [illegible]vara, en la 6.a.

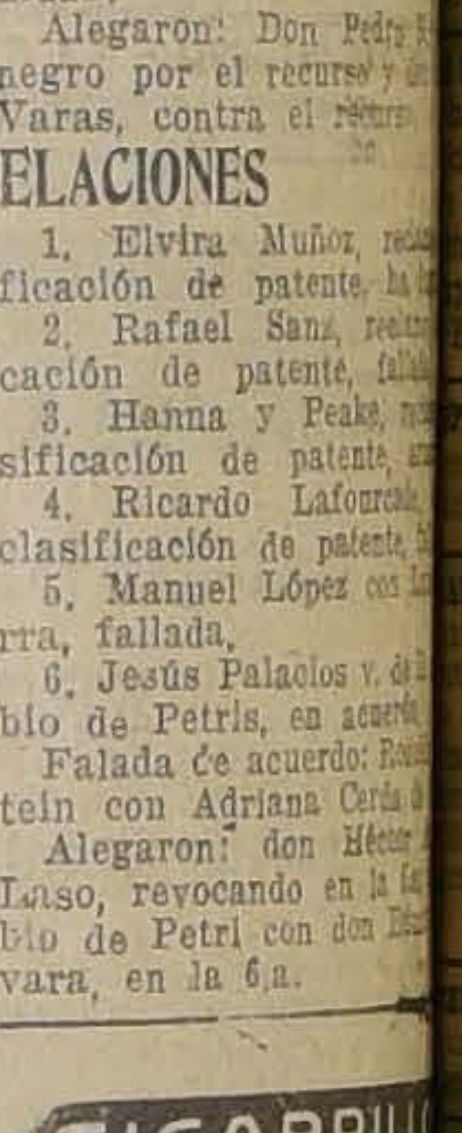

Cuarta Sala. — Relator Fontaine

2. Ana Mena v. de S. [illegible]dés, alegatos pendientes.
3. Ana Mena v. de S. [illegible]dés, alegatos pendientes.
4. A. Valdés R. con [illegible] de S., alegatos pendientes.

No vistas las demás.

Del acuerdo:

A. Lanzetti con Suc. [illegible] ha lugar.

Alegaron: en la [illegible] Santiago Lazo con don [illegible]

La Casa MATEO DELPORTE

Acaba de recibir las Sargas azules de 1.40 de ancho reglamentarias para uniformes : : : de Colegiales, a $ 13.- el metro : :

ROSAS 1260, ENTRE MORANDE Y TEATINOS

AVISOS ECONOMICOS

Avisos judiciales.

TE.—EL 22 DE ABRIL, A P. M. se rematará ante el misario don Carlos Varas y en la notaría de don Eulo Altamirano, el sitio y casa N.o de la calle Ricardo González, mínimum rebajado de $ mil al contado. Bases y antecedentes en la notaría indicada, par en bienes de Pedro Aguila. 18—Ab.

RA DACID MEYOHAS. — resolución del señor juez del juzgado civil de 27 de Marzo presente año se ha declarado en al comerciante de esta plaza vid Meyohas calle Erasmo Es y se nombró síndico pro al a don José Luis Villalón.— para la primera Junta de acreedores el 10 de Mayo próximo quince horas. —El Secretario. 8-Mayo

AUTO DEL 5.o JUZGADO CI 27 de Marzo del presente año, declarado en quiebra al co de esta plaza don Aarón se ha nombrado síndico pro al a don Antonio Planet y se ado para la primera junta de ores el 19 de Mayo próximo, 3 P. M.—El secretario. Mayo 5.

ATE.—EL 29 DEL PRESEN las 3 P. M., ante el juez del Juzgado Civil, don Fernando María, se rematará la casa lo N.o 1553, de la calle de ranza por el mínimum de 10 pesos al contado. Antecedentes secretaría del 3er. Juzgado juicio concurso Eulogia Qui 10—A.

O.— EN SOLICITUD DEL co de la quiebra de la Fá Chilena de Productos Quími pler Ossa y Cía., para que como mínimum de postu el remate de la propiedad raíz está ubicada la Fábrica, la de $ 60,000. El señor juez del Juzgado Civil proveyó. — San Marzo 17 de 1926. Como se con citación.— El Secretario.

URSO NECESARIO WEN Parada.—Por resolución del juez letrado de Rancagua se vocado a junta general a los dores de este Concurso para trece del corriente, a las dos tarde para elegir síndico.— gua, 6 de Abril de 1926.—El ario. 9—A.

Árboles y plantas. (Compra - venta)

CRISANTEMOS ESCOGIDOS, teros, desde uno véndense. San mingo 2177. 8—A.

S, SEMILLAS EUCALIPTUS, o. Parque Cousiño, Dancing 8—A.

Automóviles, afines y composturas)

DOLA FORD CASI NUEVA sión. San Diego 313. 8-A.

MA Y CIA. LTDA., HUER 819, agentes autorizados Lin Ford Fordson. Repuestos Ford nos. 10-A.

D, QUIERE MEJORAR LA CA de su automóvil, hacemos ne recibiendo como parte de pre las máquinas que afrecemos, óviles de un precio inferior. ción de Automóviles. Escobar ll. Delicias 1327. 8—A.

OCICLETA WANDERER Per estado vendo 880 pesos San 2786. A—11

A DE AUTOMOVILES, SAN io 816. Recibe consignación vender, tiene mucha demanda tomóviles, todos tipos, garan fácil venta. Anticípase di todas facilidades. Buen sur automóviles en venta, todos dos; precios sin competencia. 10-A.

DO FORD MUY BUENA MA en $ 3,000. Verlo en Av. a 47. 8-A.

O DOS AUTOS: UN STUDE y un Premier 7 asientos.— 2407. 8—A.

OLA GRANDE COMPRO, In marca y precio a casilla 5083. 7—A.

E DOS RUEDAS, NUEVO, muy clase, vendo. Santiago 1477. 8-A

O HUDSON EN PERFECTO ES mitad de su valor, vendo. San sco 990. A-10

DO CHASSI FORD, OCASION. r 630. 8-Ab.

O CHASSIS FORD CUATRO esos por parcialidades de pago. añía 1271. 8-A

O CARROCERIA FORD TRES esos, Compañía 1271, facilida pago. 8A

O FORD PERFECTO ESTADO Ricardo Santa Cruz 715. 8-A

NDLER, PENULTIMO MODE endo facilidades pago. Lira 13—A.

SION! RICO FORD TURISMO, Facilidades, contado. 8-10 Cochrane 1154. A-10

FORD TURISMO TRABA vendo. San Pablo 4372. A-8

O FORD DE OCASION CON Almirante Barroso 60, de A-8

DEBACKER CINCO ASIENTOS te, vendo. Serrano 533. 9—A.

DO FORD POCO USO. SAN 2460, casita N.o 9. 10-A.

AD CERRADO EN PERFECTO vendo, Delicias 1141. 10A

DO CAMION CON UN CABA perfecto estado. Av. Las s N.o 740. 9-A.

D TURISMO PERFECTO ES vendo. Riquelme 10-A

DO DOS GONDOLAS FORD EN fecto estado, doy facilidades. In dencia 2175.

SION COMPRO BUICK, TIPO modelo 1924. Bascuñán 1491. 9-A.

O HUDSON CON 6 RUEDAS, pintura y capota, nuevos barato de 9 a 10. Almirante 60.

MATICOS VIEJOS COMPRO de góndolas. Chacabuco

000 BROACKWAY, $ 5,000 AL do, resto mensualidades. — Rosa 565.

DO UN FORD EN PERFECTO o. Regalo por ausentarme, ver Erasmo Escala 2935. 9-A.

MIONES 3 RUEDAS COMPRO.— Matta 1460.

AUTO CITROEN COUPE, CAMBIO por auto grande. Compañía 1871.

DE OCASION COMPRO LUEGO 4 forros 30 x 3 1|2, buen estado. Huérfanos 1243.

NEUMATICOS 32 x 4 SIN PESTAÑA en buen estado compro de oportunidad. Dieciocho 481. 9-A

$ 2,700 REGALO AUTOMOVIL EUROPEO cerrado, en flamante estado. — Riquelme 913.

4.—Animales. (Compra y venta)

BURRA MUY BUENA LECHERA, vendo. San Bernardo. Urmeneta 470. 8-A.

VENDO GATITOS ANGORA. Aconcagua 1420. A-8

PERROS DOGOS "ULM" IMPORTADOS, vendo pareja. Teatinos 941. 10-Ab.

AMBULANCIA TRACCION ANIMAL, perfecto estado, venta y tratar: Municipalidad Colina. A-12

CABALLO ALAZAN NUEVO VENDO. San Francisco 1836. 8—A.

VENDO GATITOS PERSAS. Franklin 1079. 8—A.

GATA UNIVERSAL PARA AUTOS compra. Libertad 682.

PERRO PERDIGUERO MUY FINO vendo. Pedro Lagos 535.

7.—Aves y pájaros. (Compra y venta)

GALLINAS, CATALANAS, FINAS, realizo. Dieciocho 237. 9A

VENDO SEIS CANARIOS BARATOS. San Pablo 1060.

GALLINAS Y POLLONES FINOS Orpington, leonados plena reproducción véndese. Concepción 1357.

GALLINAS, POLLOS, VENDO NATANIEL 958. Casa 11.

8.—Avisos varios

FABRICA DE LAMPARAS Y FAROLES de fierro coloniales todo estilo. Santa Victoria 326. 9-A.

CASA-CUNA, CRIANZA GUAGUAS, esmeradísima. San Diego 267. 10-A.

EMPRESA ASEOS, ENCERADOS. Santo Domingo 2726. Víctor Sepúlveda. 9—A.

SEÑORAS: NO DESECHEN SUS SObrecamas, por viaje se lavan y arman por su precio económico. — San Diego 777.

LA COLCHONERA MAS ECONOMICA está en San Diego 777.

REFACCION DE COLCHONES A domicilio. Trabajos garantidos. San Diego 777.

ATELIOR CAMPOS SE TRASLADO a Puente 637. Hechuras medida, confección, moldes sobre medida.

TALLER MODAS, CALADOS, PLISADOS. Arturo Prat 573, casa 18. A-13

LA GERMANO CHILENA, PROPORCIONA el mejor seguro de la vida. Mayo 7.

LA GERMANO CHILENA SE DEDICA exclusivamente al seguro de vida. Mayo 7

HOY 9 Y MEDIA HABRA CONFERENCIA sobre leyes, a cargo abogado Horacio Goycolea. Universidad Libre Rodolfo Venegas Salas. Plazuela Santo Domingo. Venga quien quiera.

SE ARREGLAN PARAGUAS, SAN Pablo 1577. Manuel Maldonado.

9.—Contadores

ALEJANDRO HAEFELE C CONTADOR general. Contabilidades, inventarios, balances, declaración renta. Chiloé 1552. 9—A

10.—Casas, departamentos y piezas amobladas. (Ofrecidas y buscadas)

ARRIENDO PIEZA AMOBLADA y sin muebles. San Diego 117. 10—A.

800 ARRIENDO CASA AMOBLADA 3 dormitorios, baño, hall, salón, comedor, servicios. Olivares 1404, esquina Lord Cochrane. 9-Ab.

ARRIENDASE POR VIAJE EUROPA, casa moderna amoblada, todo confort. Garage. Teléfono, parquet, etc. Castro 283.

SE ARRIENDA PIEZA AMOBLADA. Lira 940. A-10

CASA DECENTEMENTE AMOBLADA con dos dormitorios, para matrimonio solo, arriendo con contrato.— Canon no superior a $ 700.—Ofertas a R. S. Casilla 2059.

PIEZAS PARA PROFESIONAL con sala espera amoblada anexa, cerca Plaza Brasil. Huérfanos 1990.

11.—Casas, departamentos y piezas sin muebles. — (Ofrecidas y buscadas)

Casas

$ 275 CHALET HIGIENICO, SEIS piezas, servicios, patio Brasil 753, chalet 10, interior. 8-Ab.

ARRIENDASE 550 PESOS ELEGANTE y cómoda casa amoblada, carros y camiones a la puerta San Ignacio 914. 9-Ab.

240 ARRIENDO CASA 5 PIEZAS, todo servicio, gran patio. Camilo Henríquez 223. Tratar N.o 205.— Carnicería. 9—A.

MAGNIFICA CASA HABITACION. 11 piezas, hall, todo servicio, frente estucado. 14x42, vendo. Tratar, San Ignacio 942, de 2 a 4 P. M., sin agentes.

DOY EN ARRIENDO CASA PARA industria. San Pablo 2571. 10-A.

NECESITO CASA CHICA, BAJOS, para 1.o de Mayo. — Carr. Correo 2.

ARRIENDASE CASA 6 PIEZAS, luz, servicios. Valparaíso 1461.

ARRIENDO BUENA CASA MARINA de Gaete 765.

$ 265 ARRIENDO BUENA CASA bajos, todo servicio, tratar: Gálvez 1002. Esquina Aconcagua.

$ 400 ARRIENDO CASA ALTOS dos pisos, electricidad, toilette. San Francisco 1116.

ARRIENDASE EXTENSA CASAquinta para crad[illegible]ros. Carrión 1286.

NECESITO CASA MUY ASOLEADA, muy aseada, cuatro dormitorios, hall, prefiriendo baño, sin agentes. Dirigir condiciones. A. H. P. Casilla 2612. 20-A

MATRIMONIO EXTRANJERO DEsea alquilar casa o departamento amoblado central. — J. C. 3484. 9-A

$ 580 GRAJALES A DOS PASOS DE Ejército, bajos recién terminados 3 dormitorios, pieza de vestir, toilete, instalado, salón, escritorio, comedor, repostero, cocina y dos servicios. — Miguel Fuenzalida B. Moneda 1061. 11-A

$ 500 BILBAO, A DOS CUADRAS de Vicuña Mackenna, chalet recién terminado, esquina con extensión para jardín, 3 dormitorios fuera servicios.

$ 500 ROSAL ALTOS, BIEN TENIDOS, 4 dormitorios, hall. etc. 11A

$ 250 ARRIENDO CASA ESPACIOSA 5 piezas fu[illegible] servicios. Prefiero extranjero. Santa Elvira 548. 9A

PARA EL 15 DE MAYO PROXIMO necesito casa nueva de seis piezas, fuera de servicio, comprendida dentro del siguiente radio: Rosas, Catedral, de Amunátegui a Almirante Barroso. Ofertas por carta a Huérfanos 2305. 10-A

$ 230 ARRIENDO BUENA CASA, nueva, en Ruiz Tagle 87. Delicias 3786. 8—A

NECESITO CASA MUY ASOLEAda, muy aseada, cuatro dormitorios, hall, prefiriendo bajos. Sin agentes. Dirigir condiciones A. H. P., casilla 2612. 17—A.

ARRIENDO CASA SEIS PIEZAS, gran sitio, Aldunate 1685, y otra 3 piezas gran sitio, puerta entrada. Camiones. 8-A.

$ 300 ARRIENDO CASA DE ALTOS, Alonso Ovalle 1260. Tratar: al número 1262. 8-A

MATRIMONIO DESEA ARRENDAR departamento o casita central amoblada. I. C. casilla 3484. 8-A.

ARRIENDO ALTOS CALLE ALDUnate cinco piezas, hall perfecto aseo 180 pesos. Tratar: Dieciocho 603. A—8

EJERCITO 756 ARRIENDO CASItas muy bien tenidas. Canon 150, 160. Tratar: Casa N.o 5, de 4 a 8 de la noche. A—8

NECESITO CASA ESQUINA APROpiada despacho, canon hasta 120; hago contrato, prefiero Ñuñoa o Providencia. Tratar: María Auxiliadora 399. A—8

ARRIENDASE COMODAS FLAMANtes casas, cinco piezas, hall, dependencias, luz eléctrica, gas. Riquelme 815 bajos, 821 altos. 9-Ab.

$ 500 ARRIENDO CASA ALTOS. — Verla y tratar: Brasil 276 de 2 a 6 P. M. 9-Ab.

$ 400 ARRIENDO CASA ALTOS San Ignacio segunda cuadra, seis piezas, dependencias, baño, hall, galerías. Tratar, Ernesto Goycolea, Huérfanos N.o 1112. 9-Ab.

$ 600 CASA ESQUINA, 8 DORMItorios, terraza, hall, baño, salones comedor; dependencias. Tratar: Lastarria 158. 8-A.

$ 375 MADRID 796 ESQUINA COpiapó. Bajos sin altos recién refaccionados. Tres dormitorios, baño. hall, salón, comedor, patio, dependencias. Llaves en Bandera 168, sección Sur. 8-A

PROVIDENCIA 969 ARRIENDASE casa. 8—A.

CASA O CHALET CHICO Y LIMpio barrio Providencia o Ñuñoa necesito. Canon: hasta $ 450. Cochrane 66. 9-A

REPUBLICA 147, ESPLENDIDOS altos en perfecto estado de aseo y toda comodidad. Tratar en los bajos. A-11

SE ARRIENDA CASA MARINA de Gaete 765. 8—A.

$ 400 MA[illegible]COLETA 462. —ARRIENdase casa [illegible] piezas, baño, una cuadra cerro.

CASITA NUEVA, ARRIENDASE 160 pesos. Grajales 1962. 9A. rique 620.

$ 190 ARRIENDO 2 CASITAS MUY aseadas, un chalesito con, luz. — Carmen 780.

30,000 BONITO CHALET FRENTE dos calles. Av. Macul, Nataniel 124, bajos, de 2 a 6. 10—A

SE ARRIENDA ESPLENDIDA CAsa quinta con toda clase de comodidades. Verla y tratar a toda hora, en Victoria 75.

$ 400 ARRIENDO ESPLENDIDOS altos, Riquelme 960, diez piezas, hall, galerías, baño instalado. 9—A.

MATRIMONIO EXTRANJERO NEcesita casa altos o bajos sin altos en perfecto estado, 2 a 3 dormitorios salón, comedor, baño grande, dependencias. Canon hasta 380.00. Ofertas, indicando situación a P. O. G., casilla 2715. 9-A.

$ 233 ARRIENDASE COMODA CAsa muy central. A. Prat 234. 10-A.

200 ARRIENDASE CASAS RECIEN construidas. Tratar: Porvenir 341. 11A

$ 200 ARRIENDASE GRAN SITIO a tres cuadras Estación Central y una de Alameda. Tratar: Teatinos 666. 9—A

ARRIENDO CASA BAJOS CON SIN garage, otra altos asoleada. Llaves: Amunátegui 870. 2 a 5. 12—A

$ 400 ARRIENDASE CASA CON terreno adecuada fábrica. Molina esquina Lincoyán. 10—A

$ 550 CADA UNA, SIN COMISION, arriéndanse casas, altos. Huérfanos 2419, 2441. Verlas: 2 a 5. 12—A

ARRIENDO CASA, BILBAO 285. Tratar: Echaurren 282.

Departamentos

$ 200 DEPARTAMENTO COMODO, arriendo. San Diego 165. A—9

ARRIENDO BUEN DEPARTAMENto cuatro piezas, todo servicio independiente. Ñuble 716. 8—A.

ARRIENDO COMODO DEPARTAmento Rosal 366. 8—A.

FAMILIA HONORABLE ARRIENda lindo departamento. San Isidro 746. 8—A.

DEPARTAMENTO TRES PIEZAS recién refaccionadas, instalación baño, casa familia honorable arriéndase a persona sin niño. Sazié 2033. 10—A.

A MATRIMONIO Y VIAJERO DE provincia arriendo lindos departamentos, casa residencial. Villavicencio 360. 8-A.

ARRIENDASE DEPARTAMENTO, Serrano 475. 8-A

DEPARTAMENTO PIEZAS, PERSOnas solas, arriéndase. Rosas 1018. 10-A.

CASA DE FAMILIA ARRENDARIA departamento a matrimonio o caballero como único arrendatario. Casilla 1984. 9-A.

SE ARRIENDA UN DEPARTAMENto de cuatro piezas. Santa Isabel 0297. 9—A

ARRIENDO DEPARTAMENTO cuatro piezas, nuevas, todo servicio para negocio o habitación. Cochrane 545.

$ 500 DEPARTAMENTO INDEPENdiente 5 piezas, baño instalado en bajos, arriéndase en manzana residencial. Londres 55. Tratar: Cuadra. "La Nación". A-10

Piezas

ARRIENDASE BUENA PIEZA CAballero sólo; también pieza matrimonio honorable. Alameda 211. 20-A

PIEZA PARA PROFESIONAL, SAla espera instalada. Alameda 1171. 20-A

ARRIENDASE PIEZAS CON SIN muebles. Catedral 1650, altos. 10-A

ARRIENDO MAGNIFICAS PIEZAS personas, clientes. Gay 1748 10—A.

ARRIENDO PIEZA A CABALLERO solo. Rosal 366. 7—A.

ARRIENDO LINDA PIEZA A MAtrimonio. Precio módico. Delicias 2726. 11—A

ARRIENDO DOS O TRES PIEZAS a señoras o matrimonio Castro 419. 9-Ab.

SE ARRIENDAN 2 PIEZAS Caballeros o señoras solas. Domeyko 1445 9-A

ARRIENDASE COMODAS PIEZAS. García Reyes 125. 8-A.

ARRIENDASE ESPLENDIDA PIEza a caballero o señora sola. Moneda 1422.

200 ARRIENDO CASA SEIS PIEZAS Luis Beltrán 1954. Tratar: San Pablo 1060.

ARRIENDO PIEZA SEÑORA, SEñorita sola. Lira 746.

SE ARRIENDA UNA PIEZA A CAballero o a matrimonio solo. García Reyes 57. 9-A.

ARRIENDO UNA O DOS PIEZAS calle. Bélgica 1655.

SE ARRIENDAN 2 PIEZAS CAballeros o señoras solas. Domeyko 1945. 10—A.

CASA FAMILIA ARRIENDA PIEZA calle. Prat 248. A-9

ARRIENDASE ELEGANTE PIEZA central, libre gasto carros. Gandarillas 172, una cuadra del Mapocho.

ARRIENDO 2 PIEZAS MATRIMOnio sólo. Concepción 1148.

ARRIENDO PIEZAS NUEVAS, desde dos y cocina. Cochrane 545.

ARRIENDO DOS O TRES PIEZAS con pensión con o sin muebles, casa de respeto. Santa Rosa 82.

12.—Compra y venta de casas y sitios

COMPRO 60,000 PESOS CONTADO, casa chica con extensión, seis piezas, dependencias, cerca carros, cualquier barrio. Dirigirse: Arturo Prat 338. A—15

35,000 SAN LUIS 1240 UNA CUAdra Matta, chalet nuevo, 13 departamentos, regalo A—8

VENDESE EL CHALET MODERNO, Nueva Lyon 90. Los Leones. 8-A

16,500 SIERRABELLA, CERCA Matta, dos sitios, media[illegible]era. Maestranza 1386. 11-A.

45,000 CHALET MODERNISIMO. Maestranza 1386. 11-A.

$ 200,000 RENTA 13 o|o VENDO facilidades pago lindo grupo de nueve chalecitos recién construídos, situados y tratar dueño Vicuña Mackenna 1333. 11-Ab.

$ 42,000 VENDO CASA GRANDE 6 habitaciones, baño, parrón, árboles frutales, toda comodidad. 12 x 40 metros. Santa Rosa 1470. 8A

VENDO PROPIEDAD AVENIDA Manuel Montt. Tratar Elías Márquez de la Plata, Monjitas 645. 8-Ab.

3,000 PESOS C|U. VENDO DOS SItios plantados en Cisterna. Eduardo Matte 1496. 9-Ab.

VENDO SITIO CERRADO CAL Y ladrillo, 8 x 44, una cuadra San Diego, 10,000. Deuda 1,500. Millán 162. 8-A.

SITIO EN PLENO CENTRO vendo o permuto, condiciones ventajosas. Tratar: Agustinas 728., Casilla 3170. 10A

COMPRO CASA BUEN BARRIO hasta 50,000. Casilla 2613. 8-A

VENDO SITIO EDIFICADO, AV. Centenario 1036. Tratar: Amunátegui 308. F. Díaz. A-9

$ 16,000 Y 33,000 VENDO DOS CAsas, facilidades pago. Rosario 715. A-8

COMPRO PROPIEDAD RENTA hasta cien mil pesos. Libertad 682. 11-A.

VENDO CASITA NUEVA, 4 PIEzas, estilo chalet. Lo Ovalle, calle Fuenzalida Urrejola, primera cuadra. El terreno se paga por mensualidades. Por cartas: Correo: Carlos Lira. G. Villarroel.

VENDO UN SITIO CERCA LLANO Subercaseaux, 1 cuadra tranvías. — Tratar: San Diego 777.

OBREROS, GRAN POBLACION Gellona, Avenida Recoleta, hoy a tres cuadras góndolas 5 de carros; pronto habrán góndolas puerta. Principiamos la venta de sitios, títulos saneados, agua corriente y potable, valores desde 2,650, entréganse inmediatamente con 50 pesos contado y cincuenta mensuales sin intereses. En la Población, la oficina Recoleta 2557, dará detalles y mostrará sitios y oficina central Huérfanos 1059. Oficina 2, atenderá sus clientes hasta las siete tarde y los Sábados de dos a cinco. Aravena y Valenzuela.

TERRENOS PARA RIPIOS Y ARENAS, con profundidad mayor 20 metros, a precios bajos y con facilidades, ofrecemos, deslindando Zanjón Aguada y Bascuñán Guerrero. —Aravena y Valenzuela. Huérfanos 1059; oficina 2.

OBREROS: POBLACION FERMIN Vivaceta, próximamente carros, entre Avenida Francia e Inglaterra, quedan muy pocos sitios para la venta, 300 pesos contado, resto 50 mensuales, pagaderos en cinco años, aproveche única ocasión, barrio comercial y de gran porvenir. Títulos saneados, luz, agua potable y corriente. Huérfanos 1059. Oficina 2.—Aravena y Valenzuela.

VENDO CASA CALLE COPIAPO entre Santa Rosa y San Francisco, de ocasión. Tratar: Carmen 780.

SE VENDE UN SITIO EDIFICADO Av. Centenario 1036. Tratar: Amunátegui 308.

NECESITO CASA ESQUINA APROpiada despacho, canon hasta 120; hago contrato, prefiero Ñuñoa o Providencia. Tratar: María Auxiliadora 399.

VENDO SITIO $ 1,500, ÑUÑOA, Allaga 444. 12A

22,000 VENDO COMODA CASA, 2 cuadras camión. Sierra Bella 1401.

13.—Compra y venta de negocios

VENDO RESTAURANT CON PIEzas para alojados, cerca estación, mitad su valor por no poder atender. Chacabuco 38. 8—A.

RESTAURANT CENTRALISIMO, establecimiento de lujo, frente teatro importante, se vende precio verdadera oportunidad, facilidades pago a firma solvente. Tratar, Morandé 434. 8—A.

VENDO CARNICERIA POR NO POder atenderla, poco capital. Franklin 1172. 8-Ab.

SE VENDE ALMACEN DE ABArrotes, venta diaria trescientos pesos. Se da a prueba. Datos: Independencia 473.

OCASION: VENDO NEGOCIO ABArrotes, buena situación, con habitación barata. Tratar: San Pablo 2483 A.

POR NO PODER ATENDER, SE vende o se arrienda la acreditada pastelería. Teatinos 446.

VENDO NEGOCIO ABARROTES poco capital casa habitación, realizo muy barato. Chiloé 1602. 10—A

GANGA SE VENDE NEGOCIO CON derecho a llave, comuna Maipú, avenida Pajaritos 11728, frente a la Panadería. 11—A

$ 6,500 ESPLENDIDO RESTAUrant, produce $ 1,500 mensuales, vendo por viaje urgente. Salas 254. 9—A.

COMPRO ALMACENES, MERCAderías, útiles. Maule 1008, casa 5. 9—A.

SAN PABLO 2446 VENDO POR enfermedad bodega carbón y leña. 9—A.

VENDO NEGOCIO, GAY 2532. 10—A.

PANADERIA LADO PUERTA VEga Central, pozo oro. Contrato largo, barato. Ausentarme regalo. — Dirigirse: San Pablo 1271.

SE VENDE UNA PEQUEÑA PENsión por cambio de residencia. San Pablo 2337. 10-A.

NEGOCIOS VENDE, REMATES ENcárgase Neftalí 2.o Arce. Delicias 3247., casa Bersano.

VENDO ANTIGUO RESTAURANT, mejor barrio de Santiago. Mapocho 884.

SE VENDE LAVANDERIA, INDEpendencia 1209. 10-A

CARNICERIA BUENAS VENTAS, vendo. Libertad 160.

SE VENDE PASTELERIA, POR Enfermedad. San Diego 1246. 9-A

VENDO ALMACEN SAN DIEGO 1698.

VENDO ALMACEN BUENA SITUAción. Tratar: San Diego 880. Zabaleta Hnos. 9A

DEPOSITO LICORES, VENDO bien surtido local grande, patente renovada. Cuevas 1288. 11-A

OCASION COMPRO LUSTRIN. — Matta 1392. 9-A

PELUQUERIA ARRIENDO, VENDO lustrín. Victoria 1118.

VENDESE BARATO NEGOCITO menestras, verduras, buena situación. Almirante Barroso 773. A-9

VENDO CARNICERIA POR NO poderla atender. López 601. 10-A

VENDO ALMACEN POCO CAPITAL, arriendo barato. Espléndida situación. San Pablo 2172. 9-Ab.

POR TENER DOS NEGOCIOS vendo almacén en $ 16,000 con venta comprobada 400 a 500 diarios. Facilidades pago. Tratar, Franklin 1032. 8—A.

SE VENDE PELUQUERIA VICTOria 1239. 8A

VENDO POR NO PODER ATENder almacén poco capital. Ventas buenas, arriendo barato. Espléndida situación. Diez de Julio 517. 8—A.

VENDO HOJALATERIA MUCHA clientela con toda clase de máquinas herramientas, enfermedad de su dueño. Vergara 673. 8—A.

TALLER DE ROPA SEÑORA vendo ocasión. San Diego 1489. 8—A.

VENDO NEGOCIO ABARROTES POco capital. Vergara 696. A-6

CARNICERIA VENDO, MONEDA N.o 2202. 8-A

POR AUSENTARME DEL PAIS vendo negocio: camisería, ropa blanca, paquetería. Casa espaciosa, contrato, arriendo. San Diego 659. 9A

VENDO CARNICERIA BUENA SItuación por tener dos no poderlas atender. Tratar: Juárez 798. 8A

VENDESE CABARET DOY A pruebas el negocio. San Pablo 2412. A-8

SE VENDE ANTIGUA CARNICEría, barrio central. Tratar Diez de Julio 439. 8—A.

GRAN CARNICERIA VENDO POR no poderla atender. Castro 647. A-11

VENDO HOTEL BAR Y CASA CEna Polo Sur, por tener que irme elecciones plebiscitarias, negocio rápido. Inés de Aguilera 1132. A-8

OCASION UNICA, VENDO ALMAcén, venta diaria. $ 100. Mercaderías, precios factura con el 1 o|o de descuento. Víctor Manuel 1598. 8-A

VENDO CIGARRERIA, SAN DIEgo 160. 8—A.

ANTIGUO ALMACEN CHICO CON casa habitación vendo. San Isidro 499. 8—A.

VENDO URGENTE ALMACEN, capital 5 mil pesos, contrato largo. Situación inmejorable. Avenida Matta 1460. 8—A.

DULCERIA, CIGARRERIA ACREditada, muy antigua, vendo, San Pablo 1615. 8—A

VENDO CARNICERIA; VENTA, $ 250. Avenida Matta 469. 8—A.

CARNICERIA, VERDULERIA BUEna, vendo. Santa Isabel 0428. A-8

SE VENDE UNA TIENDA DE JOyería y cigarrería. San Pablo 1197. A-8

VENDO UN NEGOCIO DE MENEStras, poco capital, muy buena situación, por no poderlo atender. Tratar: Herrera 987. 9-A

15. — Compras y ventas varias

VENDENSE 8 ESTANQUES DE W. C. con sus cañerías; 4 en perfecto estado; también fierro viejo. San Pablo 2609. 10—A.

¿QUIERE UD. COCINAR RAPIDO y económicamente? Compre una cocina a parafina. Augusto Graf. San Diego 87. A 24

PLOMO SE COMPRA AL MEJOR precio. Estado 170. 8—A.

OCASION. 70 KILOS SUELA CONtrafuertes. 8-Ab.

SE VENDE UNA ESCOPETA FINA y dos rifles de salón, de ocasión. San Pablo 1733. 10-Ab.

BODEGA AV. SALVADOR 771, LIquídase la existencia por cambio de local. 8A

VENDO MOLINO JOEL'S. EN PERfecto estado. Dirigirse: Rancagua: casilla 35. 9-Ab.

MONTURA INGLESA APERADA vendo baratísima. Nataniel 1179. 8-Ab.

COMPRAMOS CONSTANTEMENTE bronce y cobre. Broncería Bove.— San Antonio 46. 9—A.

COCINA ECONOMICA EN PERfecto estado vendo de ocasión, en 10 de Julio N.o 598. 8—A.

SE VENDEN PIPAS, VICTORIA 1160. 8—A.

COCINA GAS IMPORTADA OCAsión, vendo $ 240. Carmen 778. 8-A

COMPRO CAJONES CERVECEROS vacíos. Matta 1167. A_8

EXCUSADOS COMPLETOS O ACcesorios, cañerías, fierro liso, canales, cañones, caballetes, realizamos. Chacabuco 31. 14-A

CARBON ESPINO DE BUENA Clase compro. Hago contrato. Dieciocho 690. A—10

SE COMPRAN BANCOS PARA CARpinteros, ofertas a Román Díaz 53. 8-A.

ROMANA 500 KILOS EN BUEN estado, compro. Nataniel 177.

OCASION: EXCUSADOS COMPLEtos, taza blanca, vende. Bulnes 216. 9-A

VENDESE LUSTRIN DOS ASIENtos y tres lavatorios de dos llaves.— Serrano 124. 9A

ESCOPETA INGLESA FINA 12 CAlibre véndese ocasión. Serrano 222. 9-A.

SE COMPRA PLOMO A $ 1.20 EL kilo. Riquelme 1099 esq. Mapocho. 10-A.

COMPRO LEÑA PARA CHICHA. Viña Santa Margarita, camino Negrete.

OCASION, 70 KILOS SUELA CONtrafuertes. Providencia 3029.

VENDO MOLINILLO DEL 9 Y VIdriera grande. Bulnes 727. 10-A.

ROMANA 1,200 KILOS PLANA, Cañería, de una y media pulgada vendo. Diez de Julio 103.

COMPRO COCINA EXTRANJERA de ocasión. Gálvez 1263.

COMPRO PERRO SAN DIEGO 1065

PAJA PARA BARRO $ 1 SACO, puesto domicilio, ofrece Bodega Melipilla. San Diego 1639. Teléfono 237, Matadero.

COMERCIANTES, CARBON Espino Alhué, blanco, $ 8; leña monte, maíz, lentejas, papas, afrecho, coke, precio fábrica ofrece Bodega Melipilla. San Diego 1639. Teléfono 237 Matadero.

TARROS VACIOS ACEITE DE LInaza, vendo mil. San Diego 936. 11A

BARRILES 50|100 LITROS COMPRO Casilla 621.

VENDO CHARQUI GARANTIZADO vacuno de primera clase. Chiloé 1980.

OCASION VENDO COCINAS ECOmicas y gas. Califont a carbón.— San Diego 265. 10—A.

PIPAS VIAJERAS Y FUDRES vendo. San Pablo 1993. 8—A.

PIPAS, CUARTEROLAS, VENDO. Matta 739. 9—A.

METALES USADOS, GALPONES, planchas techo, negras, blancas, compro. Matta 739. 10—A.

BALANZA PLATILLOS, PESAS romanita 123 kilos vendo. Avenida La Paz N.o 2. 8-A.

SIERRA HUINCHA COMPRO OCAsión. Delicias 3960. 8—A.

Cuerpo de Bomberos

1.a COMPAÑIA DE BOMBEROS.— Cito a la compañía a academia para el Lunes 12, a las 10 P. M., uniforme de trabajo. Punto de reunión: el cuartel.—El ayudante.

12.a COMPAÑIA DE BOMBEROS.— "Chile Excelsior". — De orden superior cito a la Compañía a academia general para hoy Miércoles 7 a las 9.30 P. M. Uniforme de trabajo. — Punto de reunión: el cuartel. Se recomienda la asistencia. — El Ayudante. 9A

12.a Cía. DE BOMBEROS "CHILE Excelsior".— De orden superior cito a la Compañía a revista de uniforme, para mañana Viernes 9, a las 9.15 P. M. Punto de reunión: el Cuartel. Tenida: Uniforme de parada.— El Ayudante.

12.a Cía. DE BOMBEROS "CHILE Excelsior".— Cito a la Compañía a reunión ordinaria para mañana Viernes 9, a las 9.45 P. M. Tabla: Admisión de voluntarios, nombramiento de miembros honorarios, informe de la comisión revisora de libros; balance de tesorería y demás a que haya lugar.— El Secretario.

16.—Dentistas

DENTADURAS Y COMPOSTURAS, piezas quebradas en tres horas.— Alameda 2740. 10—A.

17.—Escuelas de choferes

ESCUELA PRACTICA CHAUFfeurs mecánicos; cursos rápidos, varias marcas, diurnos, nocturnos. Vicuña Mackenna 456, Arredondo. 31—Jun.

ESCUELA DE CHAUFFEURS Y mecánica, atendido por mecánico alemán, Larraín y Cía. Garage Maipú 70. 17A

18.—Extravíos y hallazgos

AVISO: HABIENDOSE EXTRAVIAdo el título N.o 261, por 25 acciones de la Compañía Nacional de Seguros contra Incendios "La Estrella" a la orden de la sucesión Otto Rabenal, queda nulo y sin ningún valor por haberse dado el aviso correspondiente a la Compañía. —Santiago, 5 de Abril de 1926. 8—A.

GRATIFICACION SE DARA A LA persona que devuelva prendedor brillantes perdido paseo anteayer, 11 y media a 12 y media P. M. Seminario 634.

DOY BUENA GRATIFICACION A la persona que devuelva una tenquita caída de los balcones de casa calle Ahumada N.o 40 no es tanto lo que vale, pero su dueña la conserva. 9—A

19.—Empleados para comercio y ofcinas. (Pedidos y ofrecidos)

JOVEN CON CONOCIMIENTO DE Contabilidad, cuentas corrientes, bancaria y comercial, actualmente ocupado, con muy buenas recomendaciones, se ofrece al Comercio o Banco. dirección: A. D. V., Casilla 81 D. 13—A.

ANTIGUO EMPLEADO DE BANCO con muy buenos informes desea puesto de confianza. Referencia: Antonio Varas N.o 11. A—8

VENDEDORES PARA VENTAS A plazo necesito. Rancagua 0.53. 8—A.

OFRECESE PERSONA COMPETENte en abarrotes y frutos del país. Gorbea 2541. 8-Ab.

JOVEN ACTIVO CON RECOMENdaciones para Fuente de Soda necesita "Noel". Portal Mac-Clure. 8A

SEÑORITA PARA FUENTE DE Soda necesita, "Noel" Portal Mac-Clure. 8-A

ESTUDIANTE DE DERECHO QUE desee practicar con abogado necesito. Morandé 291, of. 54. Hora 6 a 7. 8—A.

JOVEN PRACTICO CORRESPONdencia, contabilidad, escritura máquina necesítase. Bandera 28, sueldo 150.

SEÑORITAS COMPETENTES ESCritura máquina necesítanse. Bandera 337.

JOVEN ESCRIBA A MAQUINA Underwood con buena letra, para oficina, necesítase. Moneda 1168.

JOVEN NOCIONES CONTABILIdad, sepa escribir máquina, redactar cartas, necesítase, ofertas: Fábrica, indicando sueldo, copia certificados, a Casilla 1216.

JOVEN BUENA LETRA, SE OFREce trabajos de oficina. Dirección: M. A. C., Seminario 1460. 9-A

JOVEN COMPETENTE EN EL ramo de botica, con fianza, necesítase, Botica Santiago, Huérfanos 1002.

SEÑORITA FARMACEUTICA NEcesito. Dirigirse por carta: Catedral 2461. 10-A

VENDEDORES COMPETENTES con clientela en cantina, bares, hoteles, etc., se necesitan en Rosas 2180, de 6 a 7 P. M.

SEÑORITA PARA CORRESPONdencia español-alemán se necesita. Casilla 2882.

SEÑORITA PARA LA VENTA DE café, necesita. Huérfanos 1058.

VENDEDOR NECESITO, PAGO buena comisión, artículo fácil venta. Maule 1075.

NECESITO UN EMPLEADO COMpetente, y un mozo para almacén de abarrotes y bodega de frutos del país. Sotomayor 707, de 4 a 6.

JOVEN ACTIVO Y COMPETENTE para el ramo librería necesito, con buenos informes, 21 de Mayo 880. 10—A

SE NECESITA SEÑORITA FARMAcéutica. Nataniel 690. 9—A

NECESITO VARIOS JOVENES prácticos en el corretaje de ampliaciones, y un niño de 16 años para mandados y aseo de oficina. San Diego 1015.

VENDEDORES COBRADORES SEmanal necesito. Maturana 798.

NECESITO COBRADORES PRACTIcos en cobros semanales. San Diego 960. Interior.

¡¡JOVENES!! CON DIEZ PESOS pueden trabajar independientemente vendiendo producto conocidísimo, que deja el 40 o|o. Estado 15.

SEÑORITA PRACTICA PARA atender cigarrería. Mapocho 1086.

JOVEN COMPETENTE PARA VENdedor camisería con buenos informes necesito. Puente 776. 9-A

20.—Frutos varios. (Compra y venta)

VIÑA LO PRADEL, SIGUE VENdiendo barato uva fina y para chicha. Carros y góndolas Negrete. A_9

SE VENDE LA PRODUCCION DEL Olivar del fundo Santa Corina. Teléfono 22, Barrancas.

22.—Hoteles y pensiones

CATEDRAL 2679 OFRECE PIEZAS balcones, pensión. 13-A.

FAMILIA ARRIENDA BONITA pieza con pensión, matrimonio o dos personas. Maestranza 154. 10—A.

SE ARRIENDA PIEZA CON PENsión a persona sola. Matucana 52. 9—A.

PENSION ITALIANA LINDAS PIezas, buena comida. Ahumada ascensor. 2.o piso.

ARRIENDASE PIEZAS CON PEnsión a personas honorables en tranquila y sin pensionistas. 1019, 2.o piso. 9-A

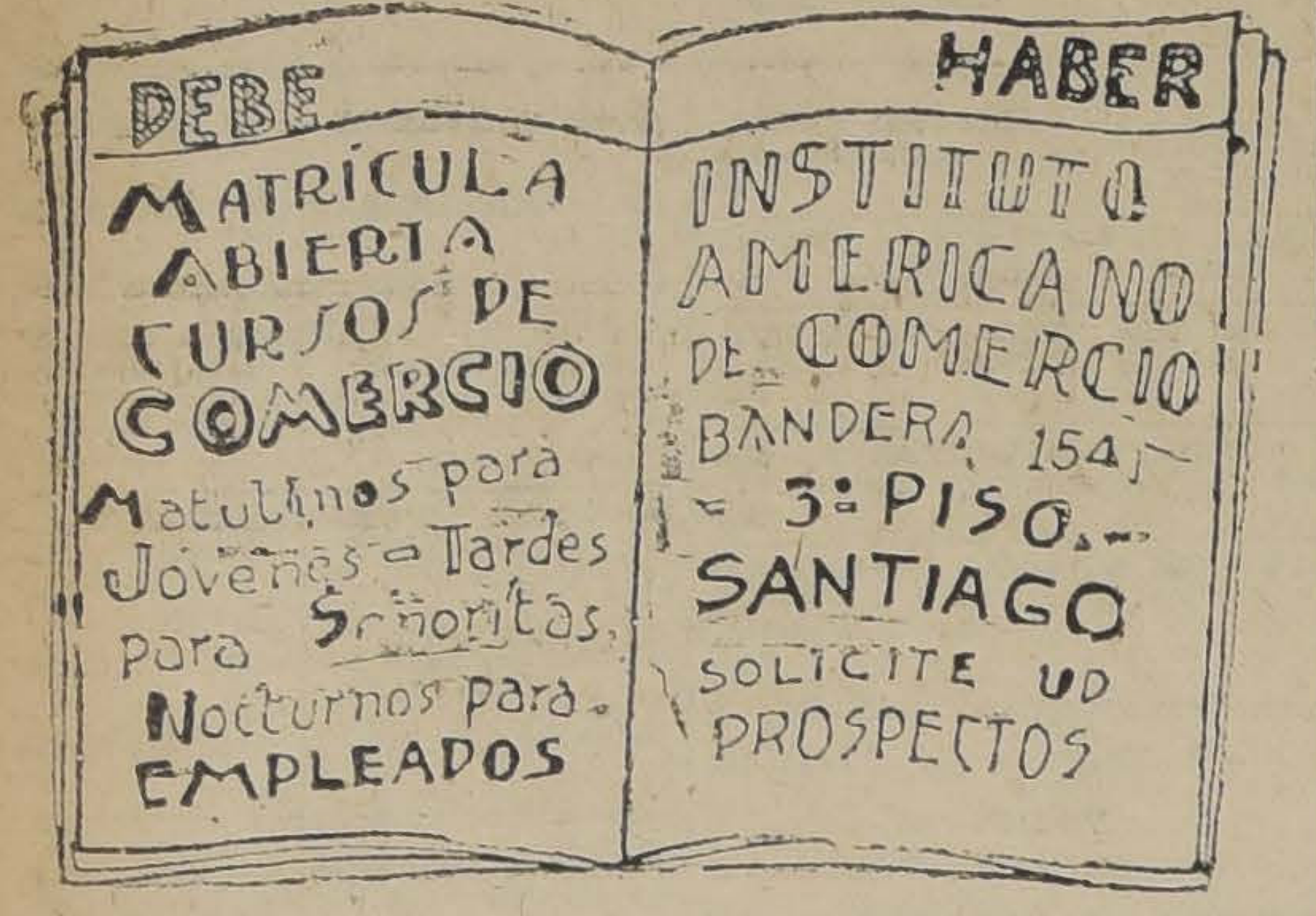

DEBE

MATRICULA ABIERTA CURSOS DE COMERCIO

Matutinos para Jóvenes — Tardes para Señoritas. Nocturnos para EMPLEADOS

HABER

INSTITUTO AMERICANO DE COMERCIO

BANDERA 154 — 3.º PISO. — SANTIAGO

SOLICITE UD PROSPECTOS

PRAT 169 ARRIENDO PIEZA CON pensión sin muebles. A-9

PIEZAS CALLE, PENSION, TELEfono, todo respeto. Carmen 56. 11—A.

ARRIENDASE PIEZA Y PENSION a señora, matrimonio o caballero honorable. Huérfanos 2986. 8-A.

PIEZA, PENSION, MATRIMONIO, señoras, casa sin pensionistas. Rosas 2063. 11—A.

HUERFANOS 2423, RESIDENCIA para caballeros, matrimonios, señoritas y estudiantes de provincias, precios módicos, comida insuperable. 12—A.

SAN DIEGO 79, CENTRALISIMO arrienda piezas pensión, viajeros. 12—A.

A HOME A WAY FROM HOME, confortable apartment for Married couple, composed Bedroom, parlour and private Bath Splendid situation. Exellent food. Casa Residencial. Estado 75. 8—A.

PIEZA LA CALLE, CON PENSION arriéndase. Claras 144. 12—A

ARRIENDASE DEPARTAMENTO con pensión a matrimonio o personas sin niños. Libertad 564. 11—A.

ALAMEDA 975, PIEZAS AMOBLAdas, pensión caballeros honorables. 15-A

PIEZAS O DEPARTAMENTO CON o sin pensión, arriendo. Compañía 2876. Chalet G. C. 8-A.

PENSION SANTO DOMINGO 1219. 8—A.

PENSION EN BAJOS NECESITASE con dos dormitorios, comedor y salita, seis meses desde Mayo. Pasará a verse diez Abril. Ofertas casilla 177. Concepción. M. Mercedes de Gajardo. 8—A.

120, ESTUDIANTES EXCELENTE pensión, pieza amoblada. San Antonio 812.

ESPLENDIDAS PIEZAS AMOBLAdas, balcones calle, para matrimonios, pensión. Catedral 1287. 9-A.

SRA. HONORABLE OFRECE DEpartamento calle, pieza pensión. Compañía 2519.

CASA SIN PENSIONISTAS, ESpléndidas piezas, pensión. Maestranza 228. 10A

DELICIAS 2224 FRENTE PEDAgógico, ofrece espléndidas piezas, pensión familia. 11-A.

SE ARRIENDAN PIEZAS CON pensión. Nataniel 118. 9-A.

PIEZA CALLE, PENSION MATRImonio. Nataniel 180. 9—A

A MATRIMONIO O CABALLEROS arriendo pieza con buena pensión. Amunátegui 880, casa 6.— (Vicuña Subercaseaux.)

DEPARTAMENTO CALLE, PENsión. Lira 176. 10—A

PIEZA, PENSION, CARMEN 135. 10—A

HUERFANOS 2423, RESIDENCIA para caballeros, matrimonios, señoritas y estudiantes de provincias, precios módicos, comida insuperable. 13—A

O'HIGGINS 1492 ARRIENDO PIEza amoblada con pensión para caballero. 9—A

OFREZCO A MATRIMONIO HONOrable linda pieza pensión. Villavicencio 62. 9—A

PENSION CON SIN PIEZA, SANTO Domingo 1150. 12—A.

DEPARTAMENTOS PENSION FAmilia. Agustinas 2066.

LINDAS PIEZAS BALCON, PENsión. Cochrane 431. A-9

PIEZA CON SIN PENSION. BRAsil 66. 9-A.

PIEZA PENSION, ESMERALDA 766.

DIAS, MESES, PENSION PIEZAS amobladas. San Diego 110. 9-A.

EN CASA DE RESPETO SE DA pensión a señorita estudiante. Echeverría 1011. 10-A

23.—Instalaciones y accesorios para negocios. (Compra y venta)

EN VENTAJOSAS CONDICIONES, vendo mercaderías nuevas y usadas, calzado idem. Instalación, vidrieras mostrador, etc. Independencia 459. 8—A.

$ 100, REGALO LINDA VIDRIERA parada. San Diego 1408. 8-A

ESTANTERIA CHICA, MESON, mamparas, puertas para oficinas, vendo. Delicias 3429. 8—M

CARNICERIA INSTALACION COMpleta sólo ochocientos pesos. Dominica 381, casa A. 8-Ab.

VENDO DE OCASION UNA EStantería y mostrador para sastre. Libertad 15. 8—A.

COMPRO ESTANTERIA Y HERRAmientas para sombrerería de hombre. Chacabuco 9. A-8

INSTALACION COMPLETA ALMAcén, romana 120 kilos, molinillo, etc. vendo, 450 pesos. Erasmo Escala 2661. 10—A

COMPRO PEQUEÑA INSTALACION moler harinas a fuerza motriz. Moneda 881. Teléfono 2400.

24.—Instrucción y educación. (Colegios, academias y profesores)

PROFESOR CONTABILIDAD, TAquigrafía, redacción, métodos prácticos, gran experiencia, ofrece servicios institutos particulares y clases privadas. Santa Rosa 356. 11—A

INSTITUTO SAN MARTIN. — SAN Martín 64. — Recibo internos, medio pupilos y externos. Kindergarten, preparatorias y humanidades. —Profesores de Estado en cada ramo. Exámenes válidos en el establecimiento. Matrícula abierta. Durante las noches funcionan en el mismo Instituto cursos especiales de comercio y de humanidades, de sistemas antiguo y concéntrico. 17-A

CURSO RAPIDO MECANOGRAFIA, enseñanza esmerada. Instituto Pinochet Le Brun. Huérfanos 1657. 10—A.

LICEO CHILENO. — SEÑORITAS, niñitos. Sotomayor 621-625. Matrícula abierta. Clases funcionando. Exámenes válidos. Humanidades, preparatorias. Kindergarten. Internado, Externado, medio pupilaje, clases adornos sin gravámenes alumnas. Pensionado estudiantas universitarias. Ab-15

COLEGIO EUROPEO PARA SEÑOritas. Teléfono 1388. Delicias 2266. Humanidades completas, exámenes válidos. En sección infantil y preparatorias recíbense niñitos. Internas, medio pupilas, externas. Música y piano con exámenes válidos. Matrícula abierta. Pídanse prospectos. 14-A.

CURSOS DE COMERCIO, SECCION independiente para señoritas. Contabilidad, Taquigrafía, Aritmética, Idiomas. Escritura máquina. Cursos nocturnas para empleados. Enseñanza por correspondencia. Pida prospectos. Instituto de Contabilidad, Santo Domingo 831. Teléfono 4136. 9-A.

ACADEMIA DE CORTE Y CONfecciones, Puente 562. Señoras, señoritas. Para ganarse la vida, libre e independiente, hay que obtener una profesión de porvenir. ¿Cómo conseguirlo? Tomando clases aquí. Cursos rápidos, clases mañana y tarde. Córtanse moldes sobre medida, confecciónanse trajes y sombreros.—Mme. Briant. 15—A.

INTERNADO PARA NIÑOS DE 7 a 14 años. Precios módicos. Quedan pocas vacantes. San Pablo 2609. 30—A.

DOY LECCIONES PIANO, TEORIA y Canto, impostación moderna. Enseñanza rápida. Madrid 811. Ab—10

$ 20 MENSUALES SEÑORITA DIplomada Conservatorio enseña piano. Delicias 2726. 9—A.

HAGO CLASES PARTICULARES preparatorias y labores. Catedral 1878. 8—A.

PROFESORA INGLESA RECOMENdada hace clases particulares. Santa Rosa 60. 9-Ab.

COLEGIO RUBEN GUEVARA. — Santa Rosa 217. Kindergarten, preparatorias, niñitos, niñitas. 8-Ab.

PROFESORES ESTADO PREPAran humanidades. Cursos especiales inglés, contabilidad, castellano, aritmética. Precios reducidos. — Clases mañana, tarde y noche. Delicias 357. 9-Ab.

¡OJO! INSTITUTO PROFESIONAL "Presidente Alessandri". — Contabilidad, Perito Mercantil, Taquigrafía, Escritura a máquina, Redacción comercial, Aritmética, Inglés, Alemán, Mecánica Dental, Coiffeur, (peinados, ondulación, corte, etc.) Pedicuro Cirujano, Ortopedia, Masaje Físico, Estética (belleza) Femenina. Manicure, Enseñanza de primer orden; rápida, especial, económica, cursos diurnos, nocturnos, clases particulares y por correspondencia. Profesiones decentes lucrativas, proporcionamos empleos, trabajo. Otorgamos diplomas válidos, autorizados. Inscríbase pronto. (Absoluto respeto y moralidad). Bandera 127. (Anexo independiente. "Escuela Nacional de Masajistas". 8A.

COLEGIO EUROPEO PARA SEÑOritas. Teléfono 1388. Delicias 2266. Humanidades completas, exámenes válidos. En sección infantil y preparatoria recíbense niñitos. Internas, medio pupilas, externas. Música y piano con exámenes válidos. Matrícula abierta. Pídanse prospectos. 15—A

PROFESORA PIANO, HACE CLAses. Chiloé 1552.

NECESITANSE TRES PROFESOres normalistas para la Escuela de Hombres de Potrerillos. Datos, Población Hue 1, Romero 2140.

INSTITUTO COMERCIAL DE Santiago. Agustinas 1060, matrícula abierta nuevos cursos: contabilidad, taquigrafía, idiomas, dactilografía. Tardes funcionan únicamente cursos para señoritas.

PEDAGOGA EN INGLES HACE clases. Avenida Santa Elena 942. 10—A.

INSTITUTO TECNICO PROFESIOnal. Cursos Modas, masaje científico, estética, manicure, comercio, escritura máquina. Bandera 70, segundo piso.

CURSO COIFFEUR (ONDULACION, corte, tinturas). Bandera 70, segundo piso.

ESTUDIANTE UNIVERSITARIO de provincia para inspector, necesita el Instituto San Martín. San Martín 64.

25.—Instrumentos musicales, afines y accesorios. (Compra-venta y composturas)

VICTROLA MUEBLE GRANDE, LA mejor marca, vendo ocasión San Pablo 2786. A—9

VICTROLAS, GRAMOFONOS, MAquinas de coser y tejer compongo, también a domicilio. San Pablo número 2786. A—15

PIANO ALEMAN, VENDESE. Gálvez 1165. 8—A.

PIANO ALEMAN MODERNO VENdese 2,400. Cochrane 131. 9—A.

VICTROLAS DE TODOS MODELOS facilidad de pago. Entrega inmediata. San Pablo 2215. 10—A.

DISCOS HEMOS RECIBIDO LAS últimas novedades en bailables y cantados. San Pablo 2215. 10-A.

VICTROLAS, GRAMOFONOS, composturas económicas, repuestos legítimos. San Pablo 2215. 10-A.

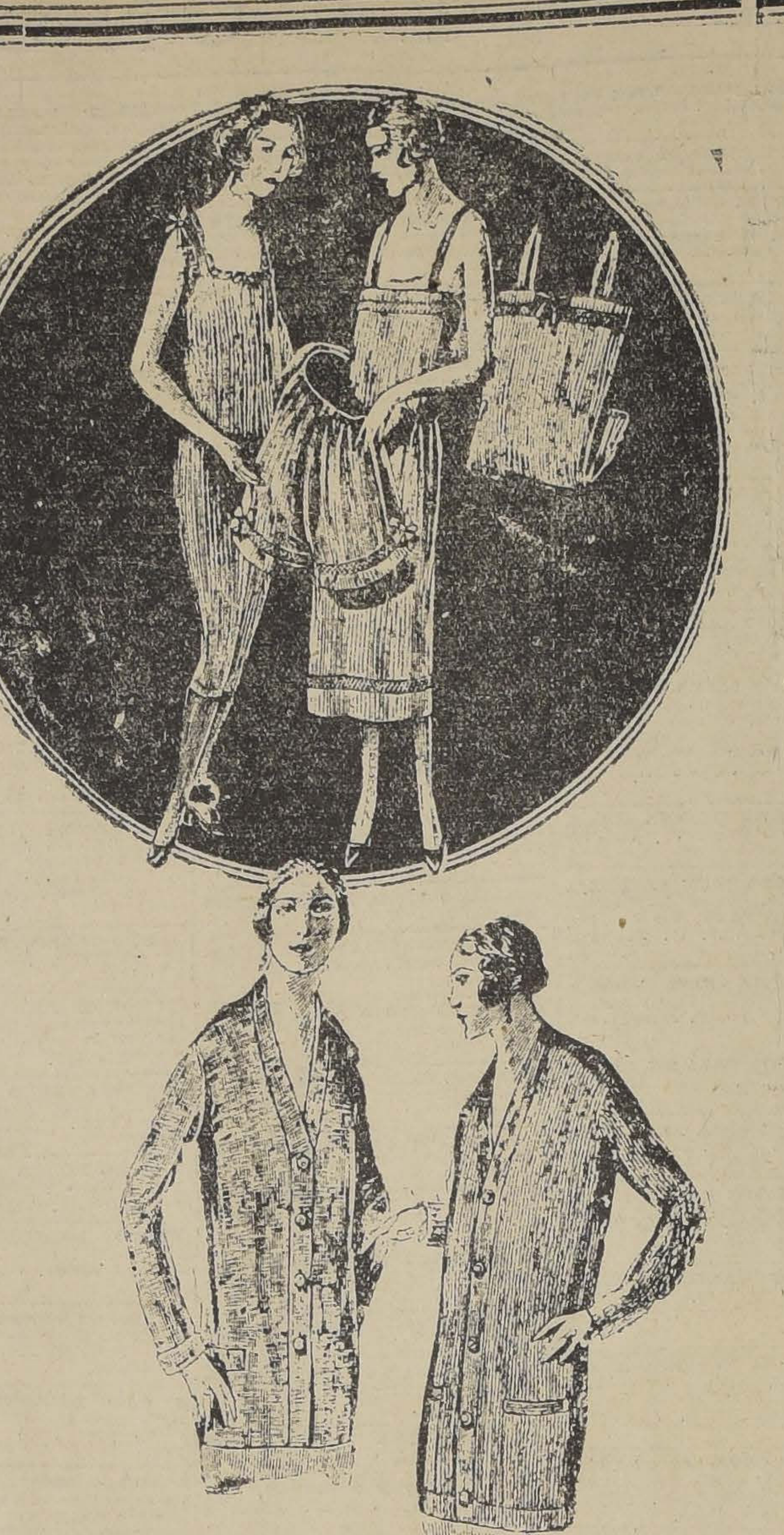

UN MINUTO BASTARA PARA QUE UD. SE DESENGAÑE

ES IMPOSIBLE DE QUE PUEDA USTED ADQUIRIR TEJIDOS DE PUNTO EN CONDICIONES MAS VENTAJOSAS QUE LAS QUE OFRECE LA

FABRICA DE TEJIDOS DE PUNTO "THE JERSEY"

EN ARTICULOS DE SEDA, OFRECE

TRAJES de seda, material muy fino, lindos colores, sólo a	$ 95.00
CASACAS de seda con mangas largas, variado surtido, desde	$ 32.00
CASACAS de seda con mangas cortas, variado surtido desde	$ 20.00
BATAS de seda, precioso surtido	$ 79.00
MAMELUCOS de seda, para niños, desde	$ 15.00
COMBINACIONES de seda jersey fino, a	$ 27.00
ECHARPES de seda estilo egipcio, a	$ 60.00

EN ARTICULOS DE LANA

TRAJES de lana, corte elegante, variedad de colores, desde	$ 75.00
BATAS de lana corte elegante, variedad de colores, desde	$ 68.00
PALETOES de lana en lindos tejidos, a	$ 40.00
CHALECOS de lana para señora, muy abrigadores, adornados con seda, a cuadritos	$ 45.00
CHALECOS de lana para caballeros	$ 38.00
CHALECOS de lana para niños, desde	$ 19.00
JERSEY de lana para colegiales en todos los colores, desde	$ 14.00
TERNITOS de lana para niño, punto grueso y fino, desde	$ 24.00
ABRIGUITOS de lana, fantasía, desde	$ 20.00
CASACAS de lana para señora, desde	$ 28.00

FABRICA DE TEJIDOS DE PUNTO "THE JERSEY"

ALMACENES DE VENTA: 21 de Mayo esquina Santo Domingo.—Delicias 909, al llegar a Estado.—Agustinas 979, al llegar a Ahumada.—San Diego 156 (Fábrica).— CONDELL 286, EN VALPARAISO

RICO PIANO ALEMAN FLAMANte clavijero bronce realizo. Rosas 2112. A-8

5 PESOS DISCOS VICTROLA. Bandera 191. 10-A

RICO PIANO, PERFECTO ESTAdo vendo ocasión. Santa Rosa 231 (interior). 9-A.

PIANO ALEMAN CARL HARTD, tres pedales, véndese, $ 3,000. Santo Domingo 2317. A-10

¡¡APROVECHE USTED!! VENDO Victrola portátil, baratísima con varios discos. Martínez de Rozas 2689. A-8

PIANO DE OCASION, VENDO. Unión Americana 55. A-9

POR VIAJE REGALO FLAMANTE piano alemán $ 2,200, costó $ 8,800. Chacabuco 573. 9-A.

VICTROLA GRAN MUEBLE OCAsión vendo. San Martín 826. 9-A.

COMPRE DISCOS EN ESMERALda 875. Llegaron novedades bajo precio, compongo victrolas precios módicos. Esmeralda 875. 9A

PIANO ALEMAN VENDO OCAsión. Gálvez 565. 9—A

GRAN OCASION, AUTO-PIANO flamante, vendo ocasión única. — Marcoleta 467. 9—A

RICO ELEGANTE PIANO ALEmán, flamante, $ 1,500. Santa Victoria 360.

VENDO PIANO ALEMAN HANSEN. Nataniel 1481.

NECESITO PIANO PARA ESTUdio. Precio módico. Claras 518.

PIANO ALEMAN CLAVIJERO bronce, vendo barato. Delicias 238.

PIANO COMPRO CUALQUIER EStado, buena marca. Casilla 4041, Central.

EN $ 700, REGALO PIANO FLAmante. Porvenir 476.

5,000 VENDO FLAMANTE AUTOpiano, 40 rollos, mobiliario salón a cocina, plantas; viaje urgente. — Huérfanos 2494.

VICTROLA VICTOR CON DISCOS se vende de ocasión. Delicias 294.

PIANO ALEMAN MODERNO TRES pedales vendo ocasión única. Ahumada 31.

¡OCASION! RICO AUTOPIANO "Fischer", 44 rollos, vendo, $ 5.200. Catedral 2859.

$ 1,600 OCASION PIANO ALEMAN, chico, armadura metálica, lindas voces vendo, Carmen 1387.

27.—Medicinas y farmacias

SIFILIS, GONORREA, IMPOTENcia. Consultas gratuitas, 1 a 5. Nocturna 8 a 10. Rayos violeta. Clínica doctor Cifuentes. Santo Domingo N.o 1953. 16-Ab.

TESORO DE LA JUVENTUD TELA flamante regalo. Castro 419. 9-Ab.

COMPRO LIBROS, REVISTAS, EStampillas. San Diego 132. 10-A.

28.—Materiales de construcción. (Compra y venta)

ADOBES VENDE BARATO. Población Tobar. Delicias 4505, esq. Amengual. 11—A.

EXCUSADOS COMPLETOS O ACcesorios, cañerías, fierro liso, canales, cañones, caballetes, realizamos. Chacabuco 34. A—15

$ 80, MIL LADRILLOS FISCAL. Lircai 495. 8—A.

$ 7.60 PLANCHA FIERRO NEGRO acanalado para techo, se realiza. — Bandera 827. 11—A.

BALDOSAS DE PIEDRA Y GRAdas viejas compro. Casilla 2832. 9A

MADERA VENDO OCASION, TAblas, postes roble, maderas varias. De una a cinco. Lira 716.

VENDO PUERTAS Y VENTANAS, baratas. Huérfanos 2328.

ARENA GRUESA LAVADA Y RIpio necesito. Catedral 1155. 9-A

SE VENDEN DOS PLANCHAS MARmol y máquina embutidora. Maldero N.o 64. 9—A

TEJAS USADAS, VENDO PUERtas domicilio. República 24. 9—A

VENDO PUERTA DOS HOJAS. SAN Diego 339.

$ 40 REGALO 3 PUERTAS DE 1 hoja. Lira 1668.

29.— Máquinas, motores, afines y accesorios (Compr. venta y composturas)

MAQUINAS ESCRIBIR, CALCUlar sumar grandes ocasiones. Calle Nueva York 58. Mayo 5.

MAQUINA DE ESCRIBIR VENDO, precio $ 100. Calle Nueva York 58. Edificio Ariztía. Mayo 5.

MAQUINAS DE ESCRIBIR DE ocasión vendo. Calle Nueva York 58. Mayo 5.

COMPOSTURA MAQUINA ESCRI. gún el Vial, de la mayor o menor especialista, ex-talleres Continental Nueva York 58. Mayo 5.

MAQUINA SINGER BOBINA VENdo baratísima. Nataniel 1179. 8-Ab.

IMPRENTAS: PRENSA MEDIO Mercurio, prensas pedal, perforadora, tipos, cajas, vendo. San Pablo 1157. 8-A.

TALLERES CONTINENTAL, COMpañía 1059. — Máquinas escribir Underwood, Continental, Royal, casi nuevas, calculadoras, registradoras eléctricas, y de manilla, mimiógrafo ofrecé a precios de verdadera ocasión. Se compone toda clase de máquinas, garantizando el trabajo. Visite, consulte, antes comprar cualquiera máquina. — Talleres Continental, Compañía 1059. 8A

MAQUINA PARA LAVAR, VENDO. Nataniel 583. A-8

VENDO MAQUINA TEJER LANA y seda. Pedro Lagos 1052. A-9

MAQUINAS SINGER MUCHO MAS baratas que otros almacenes; facilidades pago; instrucciones gratuitas bordados. San Pablo 2927. 9—A.

CAJA REGISTRADORA, CUATRO cajones, perfecto estado vendo mitad de precio. San Pablo 2990. 9—A.

CUETO 1246 VENDO DE OCASION máquina Singer. 10—A.

EN $ 125 SE VENDE UNA MAQUIna de escribir flamante. Morandé 459, oficina 1. 9—A.

REVOLVEDORAS Y SOBADORAS vendo. Andes 2235. 9-A.

COMPRO DE OCASION MAQUINA escribir Royal. San Diego 280. Casa 5

COMPRO MAQUINA REVOLVEDOra para pintura. San Diego 932. 11A

OCASION: REGALO FLAMANTE máquina Singer, seis cajones valor, $ 1,100 en $ 350. Vicuña Mackenna 1235. Bazar Argentino.

MAQUINA LAVAR BOTELLAS compro. Casilla 621.

30. — Muebles. (Compra-venta y composturas)

COMPRO MENAJES CASA, SANTO Domingo 936. 8—Ab.

MUEBLES: OFRECEMOS, CUALquier estilo. Precios muy ventajosos. Entrega inmediata, grandes facilidades de pago. Consulte nuestras condiciones. Fábrica Sociedad Nacional de Muebles y Maderas. Copiapó 1060 entre Prat y San Diego. Ab—21

MUEBLERIA "LA MODERNA" Compro y vendo toda clase de muebles.— Compro menajes de casa. San Diego 872. Ab-15

COMPRO MENAJES Y MUEBLES usados. San Diego 265. 1.o Mayo

VENDO ESCRITORIO ESTILO ministro. Marín 33. 9—A.

AMOBLADO DORMITORIO Y CAtres bronce vendo. Argomedo 90. A—9

ANTIGUEDADES REGALO: MUEbles, objetos. Bellavista 0118. A—10

ELEGANTE AMOBLADO TAPIZ cretona regálase $ 340. Loreto 201. Ab.-8

POR VIAJE EUROPA VENDO muebles de comedor, salón, vestíbulo, dormitorio, consola con espejo. Verlo y tratar: Carmen 411. 8—A

VENDO BARATISIMO MUEBLES salón. Maestranza 1266. 9-Ab.

VENDO PEINADOR NOGAL DE ocasión. Purísima 275. 8A

VENDO BILLARES CASI NUEVOS cocina gas, seis platos, mampara, dos hojas. Copiapó 1474. 9-Ab.

AMOBLADO ESCRITORIO, NUEvo, estilo Morris, tapiz cuero compuesto mesa, sofá, 2 sillones y 4 sillas véndese 580 pesos. Toesca 1976 próximo a Carreras. 8—A.

ANTICIPO FONDOS POR MUEbles, pianos a consignación, desempeño, compro menajes, casa remates. San Antonio 74. 10-A.

PIEZA AMOBLADA BALCON CAlle arriéndase. San Francisco 106. 9-A.

SE VENDE MEDIO AMOBLADO, Un comedor con correderas y un aparador. Carmen N.o 1304. 8-A

DE OCASION VENDO DOS BILLAres. Eyzaguirre 1036. A-8

MUEBLES COLONIALES CASA especialista La London, Prat 353. 8—A.

MUEBLES, LAMPARAS COLONIAles, casa especialista. Fábrica San Diego 957. Sillas comedor $ 290. Amoblados salón $ 300. 8—A.

OCASION VENDO JUEGO DORMItorio por cambio. Gálvez 1500. 8—A.

MUEBLES DORMITORIOS, COMEdores, salones, escritorios, variedad estilos y especialidad en coloniales. Precios bajísimos. Grandes facilidades de pago con entrega inmediata.

Especialidad sillas desde 100 pesos docena. Venga consultarse Fábrica Nacional de Muebles. Serrano 398. 12-A

AMOBLADO SALON DORADO TApiz seda flamante, cortinajes ídem, alfombrado centro, mesas doradas, ropero con espejo, dos aparadores vendo ocasión, por cambio domicilio. Eyzaguirre 541, cerca Carmen.

VENDO MENAJE COMPLETO COmedor, dormitorio moderno, flamante. San Diego 73. 10A

MUEBLES DE SALON, COMEDOR, dormitorio, y cristalería vendo, por ausentarme. Jofré 330. 10-A

ROPERO INGLES, LUNA CRIStal, 160; peinador, paragüero, 110; catres, colchones lana, sillones comedor, 60 y media docena. Vendo. Santa Filomena 80.

BILLAR VENDO EN BUEN ESTAdo. General Urriola 625.

SE VENDE AMOBLADO COMEdor, mesa, 1½ de sillas tapizadas cuero, baño, zinc, servicio té, plaqué y varios otros. Diez de Julio 1255. 9-A.

MUEBLES Y CATRE BRONCE compro de ocasión. Manuel Rodríguez 758. 10-A.

VENDO MUEBLES COMEDOR. — Nataniel 180.

REALIZO: BUEN ESPEJO, CLtre bronce flamante y varios mu**bles. Carrera 616, 1 a 3.

COMPRARIA GUARDARROPA particular. Ofertas: C. S. H., Ca**lla 81-D.

MATRIMONIO SOLO, EXTRANJro, busca dormitorio amoblado cocina, baño. Ofertas: Sr. Bea**rreo Central.

SE VENDE UNA MARQUESA ra matrimonio una percha de verla en Coquimbo 1173, de 9 A. M.

TINA BAÑO IMPORTADA, JUEGcomedor, buen uso, vendo. San Fr**cisco 565.

COMPRO OCASION ROPERO cuerpos. Cornejo. Casilla 4011.

COMPRO MUEBLES CATRES, COchones viejos, ropa caballero, bien. Delicias 3367.

VENDO 6 O 12 SILLAS COMtalladas $ 200. Ver 1 a 2 P. San Borja 183.

VENDO CATRE FIERRO CO bronce. José Miguel de la B 471.

BOULES ANTIGUOS VENDESE, licias 294.

31.—Notificaciones comerciales

CON ESTA FECHA HE COMPRAel negocio a don Justino Go Cabrera, ubicado en la calle Prat 1796, denominado "J No respondo por cuenta algun haya contraído este señor de 3 días.

HABIENDOLE COMPRADO EL Ngocio, San Ignacio 1059, a Bravo, no respondo por cue sado 3 días. Francisco C

HE COMPRADO LA CARNICE de Luis Véliz, Castro 647, pondo por ninguna cuenta días. Brasil 4. Carlos Ramírez

HE COMPRADO LA LAVANDE a don Carlos Villega, en Mackenna N.o 1063/1065; no do por cuenta pasado 3 días.

ESCUELA DE APLICACION DE fantería de San Bernardo. — Por trega de la Administración de se avisa al comercio e inter que deben presentar las cuenta dientes a su favor, con un numérico del total de la deuda tual. Plazo: hasta el Sábado Abril. — La Dirección.

33.—Oficios, locales y ga ges (Ofrecidos y buscad

ALMACEN DELICIAS 335 ARRIdase. Tratar: 335.

ALMACEN ARRIENDASE EN vez 1358.

ALMACEN COMERCIAL ARRIdo barato. Av. Matta 616.

ARRIENDO BOXES PARA GÓdolas y autos 20 a 40 pesos, local. Diez de Julio 103.

ARRENDAMOS PARA TALLE fábrica, garage, o bodega el es so local que ocupó el antiguo ge Buick. Tratar, Morrison Ahumada 65.

ALMACENES Y CASITAS SE dan en Cité Juez, por Víctor nuel y Pedro Lagos, barrio so. Santa Rosa esquina Pedro gos.

ALMACENCITO EN, ESQU con derecho a llave, véndese barato. Ecuador 3900.

LOCAL A LA CALLE PARA dustria o negocio, arriendo. San dro 142.

ARRIENDO BOXES PARA GÓdola y autos de 20 a 40 pesos plio local. 10 de Julio 103.

SE ARRIENDA UNA BOD subterránea en pleno centro, tar: Compañía 1073.

GARAGE NUEVO CON AGUA, arriéndase. Santo Domingo na Mosqueto.

ARRIENDO CASITA, PUERTA dependiente, negocio local Bellavista 0959.

$ 210 CHACABUCO 1256, con habitaciones.

$ 270 ARRIENDO ALMACEN pacioso para cualquiera negocio o industria con cas tación. San Borja 233.

LOCAL ESPACIOSO CON casa grande anexa, arriéndase dral 1559.

GARAGE COCHRANE 1154, ce local para guardar góndolas tos.

SE ARRIENDA GALPONES piados industrias. Cochrane

ARRIENDO BOXES AUTOS Góndolas 30 pesos, amplio de Julio 103.

34.—Operarios para fá cas, talleres, etc. (Pe y ofrecidos)

Tipógrafos

ESTEREOTIPADOR NECE "Imprenta Universo". Matu

OFRECESE CAJISTA REMENta sabe algo prensa pedal, se: Matucana N.o 897.

Carpinteros y mueblis

NECESITO CARPINTERO DE co competente. Huérfanos

MAESTROS Y OFICIALES blistas necesito. Providencia

MUEBLISTAS COMPETENTES cesito. San Diego 1065.

CARPINTEROS DE BANCO, dores muebles. Presentarse rramienta. Arturo Prat 190.

NECESITO CARPINTERO clocho 85.

AL CARPINTERO QUE asientos para excusados —Chacabuco 31.

NECESITO BUENOS CARP ros con banco y herramientas dor 1071.

Sastres, costureras y modis

BUENAS COSTURERAS SE N sitan. Santa Mónica 2143.

MODISTA PARA REGENTAR ller, necesito. Franklin 835.

COSTURERAS MUY BUENAS cesito. San Pablo 2735.

ESITO AYUDANTA VESTONE. Avenida España 250. Casa . 8—A.

ESITO COSTURERA PROLIJA. mpleada informe. Avenida España 170, casa 15. 6-Ab.

NECESITAN AYUDANTAS muy competentes en moda. Avenida Bra- l 51. 9-A

ESITO AYUDANTAS COMPE- tentes en modas, Santa Filomena 130 8-A

OFICIALES SASTRES SE NECE- sitan, talleres 5.o piso. Gath y Chaves. 9-A

CHALEQUERAS SE NECESITAN, talleres 5.o piso. Gath y Chaves. 9A

SE NECESITAN NIÑAS QUE SEPAN coser a máquina. Lord Cochrane 1634. 8—A.

COMPOSTURERA MUY COMPE- tente necesita, Sastrería Lozano. San Antonio 493. 9-A

NECESITO COSTURERA SASTRE adelantada. Martínez Rozas 2066 — A-9 sita 4.

NECESITO AYUDANTA EN MO- das. Independencia 1145. Interior.

AYUDANTA NECESITO. SASTRE- ría Morandé 281.

NECESITASE AYUDANTA MODIS- ta. García Reyes 329.

BUENAS COSTURERAS VESTI- dos necesito, Santo Domingo 1187.

UNA AYUDANTA MUY COMPE- tente en trajes elegantes necesita Estado 357. Altos. 10-A

VESTONEROS, VESTONERAS, nuevo y virado, composturas, pago bien. Trabajo permanente. Urgente necesito. San Diego 228.

SE NECESITAN COSTURERAS prácticas en tejidos de punto para trabajar en la fábrica y a domicilio. Presentarse con recomendación o fianza todos los días de 9 a 10 A. M. Lira 44.

SE NECESITAN BUENAS COSTURERAS para ropa blanca. Fábrica La- aga, Dávila 663.— Díaz y Gar- 9—A

COSTURERA COMPETENTE, NE- cesito. Lord Cochrane 47.

MODISTA NECESITA APRENDIZA nte 687.

SE NECESITA COSTURERA SAS- tre adelantada. Catedral 1285. 10A

Zapateros

ZAPATEROS. VENDO MAQUINA de puntar a mano. Calle Las Rosas 1647. 8-A

NECESITO OFICIAL COSEDOR para plantilla. Santa Elena 1145. 8-A

CORTADORES DE CUERO Y UNO de forros se necesitan. Fábrica de Calzado. Independencia 335. 8-A.

PLANTILLEROS QUE SEPAN TRABAJAR necesito. Galvarino 694. 8A.

FABRICA DE CALZADO NECESITA maquinistas, aparadora, empuntilladora. Chacabuco 554. 8-A

CORTADOR DE CALZADO Y TA- lartero para hacer pelotas football. Cuevas 1274. Necesita. 9-A.

APARADORAS CALZADO HOMBRE necesito. Washington 1312. 8—A.

ZAPATERO COCIDO DE HOMBRE necesito. Independencia 907. 8-A.

NECESITO OFICIALES REPUJADORES y buenos pulidores plateado. Chacabuco 7. A-9

ZAPATERO ESTAQUILLADO, NECESITO. Gorbea 2576. A-8

FABRICA DE CALZADO.—SE NECESITAN aparadoras y dobladoras de cuero. Lira 965. 12—A.

SE NECESITA CORTADOR PARA calzado. Diez de Julio 202, Zapate-

ZAPATEROS DE BLACK Y ESTAQUILLADO necesito. Brasil 31.

APARADORAS NECESITO. BRASIL 31.

ZAPATERO COMPOSTURERO NECESITA. Barroso 370.

Oficios varios

NECESITO PANADEROS. PROVIDENCIA 1304. 9—A.

NECESITO TORNEROS BRONCEROS ral 678. 9-Ab.

NECESITAMOS ELECTRICISTAS competentes y aprendices, calle Las 1758. 8-Ab.

TAPICERO MAESTRO PARA CAMAS necesito. Romero 2590. 8—A.

CARTERAS VARIAS COMPETENTES, pago pesos $ 10. Trabajo todo el año, necesita. Peletería Rosas A-11

MODISTAS QUE ENTIENDAN EL ramo, necesítanse. Ahumada 175. Presentarse entre 11 y 12 A. M. 9—A.

SOMBRERERAS NECESITO. SAN 949. 10-A.

NIÑAS PARA TINTORERIA Necesito, Pago muy bien. San Antonio 9-A.

SE NECESITAN BUENOS MAESTROS pasteleros. Independencia 831. 10-A

OBRERO MECANICO NECESITO. Fontecilla 146. 9—A

CORTADOR DE CUEROS NECESITO Fábrica de Carteras. Ahumada A-1

TORNERO EN MADERA, NECESITO. Agustinas 1778.

MAESTRO BARNIZADOR NECESITO. Vergara 453.

UNA PREPARADORA EN SOMBREROS, necesito. San Francisco 102. A-9

CORTADORES DE SUELA NECESITO. Fábrica de Calzado. Blanco Encalada 3139. A-9

OFICIALES CERRAJEROS, NECESITO. Prefiere adelantados. San Isidro 518.

TAPICEROS COMPETENTES NECESITO. Prat 353.

TORNERO CON HERRAMIENTAS necesito, pago $ 1.70 piezas carretela, 40 centavos, Arauco 1030.

TORNERO EN MADERA NECESITO. San Diego 1065.

OFICIAL TAPICERO NECESITO.— 518.

NECESITO UNA BORDADORA A máquina competente. San Diego N.o

NECESITO RELOJERO COMPETENTE y sin vicios. Victoria 1070. 10A

NECESITAMOS PANADEROS. Bas- Guerrero 1085. 8—A.

NECESITO TEJEDORA A MAQUINA. Recoleta N.o 583. 8—M

NECESITO MUY BUENOS MAESTROS zapateros. Sotomayor 6. Fábrica "Livia". 8—

35.—Oficios y servicios diversos. (Pedidos y ofrecidos)

Chauffeurs

NECESITO CHOFER COMPETENTE para manejar camión de carga, marca Ford. Andes 3723.

Peluqueros

PELUQUERO NECESITO, VENDO o arriendo peluquería. Esperanza 1136. 8-A.

NECESITO PELUQUERO. MAPOCHO 3350. 9-A.

PELUQUERO COMPETENTE CON mucha práctica en melenas y nociones de ondulación. Dirigirse. Fariña 469. E. B. 8A

NECESITO PELUQUERO DE FIEME. Chacabuco 3 B.

NECESITO PELUQUERO MONEDA 2085.

NECESITO PELUQUERO CON HERRAMIENTAS. Matucana 838.

PEINADORA COMPETENTE NECESITO. Delicias 2791.

PELUQUERO NECESITO. SAN Diego 238.

NECESITO PELUQUERO, COMPETENTE, Victoria 811. Con herramientas.

NECESITO PELUQUERO COMPETENTE. Copiapó 1343. 9-A

NECESITO PELUQUERO, SAN Diego 2366. 9-A.

PELUQUERO NECESITO, FIRME. Avenida Matta 807.

NECESITO PELUQUERO CON HERRAMIENTAS, San Pablo 1683.

SE OFRECE PELUQUERO COMPETENTE con mucha práctica en melenas y nociones de ondulación. Dirigirse. Fariña 400. E. B. 9-A.

Cocineras

NECESITO DOS EMPLEADAS, COCINA y mano. Agustinas 2772. NIO.

COCINERA CON RECOMENDACIONES se necesita en chacra Amira, calle Neptuno, comuna Yungay. 8-A.

COCINERA CON BUENAS RECOMENDACIONES se necesita. Alameda 1230 9—A.

NECESITASE COCINERA. ARTURO Prat 280. 8—A.

COCINERA LIMPIA, COMPETENTE, necesito. Sueldo $ 100. San Luis 333 (Los Leones). A-8

COCINERA NECESITO. SANTA ROSA 634. 9-Ab.

NECESITO COCINERA JOVEN. — Ejército 556. 8-Ab.

EMPLEADA PARA LA COCINA necesito Avenida Cañas 1673, Ñuñoa. 8-Ab.

EMPLEADA PARA LA COCINA necesito .Catedral 2515. 9-Ab.

COCINERA NECESITO, COMPETENTE, y muy bien recomendada. — Dieciocho 481. 8-A.

NECESITO AYUDANTA COCINA, puertas adentro. Bandera 66. 9-A.

NECESITO EMPLEADA QUE SEPA cocinar. Casa de poca familia. — Sueldo $ 40. Cofré 45. 8-Ab.

NECESITO COCINERA, COPIAPO 1472. 8-Ab.

EMPLEADA SEPA COCINAR SOLA, recomendada, necesita matrimonio solo. Buen sueldo. Tratar, Toesca 1976. pasado Vergara. 8—A.

BUENA COCINERA NECESITA matrimonio solo. Riquelme 832. 8—A

EMPLEADA PARA COCINA GAS sin niño necesita matrimonio solo. Echaurren 134. 8-A.

SE NECESITA UNA COCINERA sueldo $ 80. Alonso Ovalle 827. 9-A.

COCINERA NECESITO. CLARAS 437.

COCINERA Y NIÑERA CON RECOMENDACIONES, buenos sueldos, necesito. Alameda 1276. 9-A.

EMPLEADA PARA COCINA PARA matrimonio necesito. Nataniel 196.

COCINERA Y SIRVIENTA DE MANO, con recomendaciones, necesítanse. Buen sueldo. Alameda 151. 10A

BUENA COCINERA PARA POCA familia necesito. Avenida Beauchef N.o 1217. 10-A

NECESITO UNA AYUDANTA DE cocina. sueldo$ 50 puertas afuera. — Mercado Central N.o 48. Entrando por Puente.

COCINERA Y NIÑERA NECESITO luego. Rancagua 71. altos. 9-A.

COCINERA CON RECOMENDACIONES necesítase. Compañía 2125. 10—A

SE NECESITA COCINERA, SANTO Domingo 1897. 9—A

AYUDANTE DE COCINA COMPETENTE se necesita con urgencia. Agustinas 1220. A—9

EMPLEADA PARA LA COCINA, aunque sepa poco, necesito. Toesca 1881. 9—A.

NECESITO EMPLEADA QUE ENTIENDA cocina. Sueldo 50 pesos. Nueva Andrés Bello 89, entrando por Pío IX. 9—A.

BUENA COCINERA MUY RECOMENDADA, necesito. Claras N.o 431.

NECESITASE BUENA COCINERA. Esperanza 567. A-10

SE NECESITA UNA COCINERA joven. San Pablo 2158.

NECESITO BUENA COCINERA pago buen sueldo. Delicias 3155. 9-A.

SEÑORA O NIÑA QUE SEPA COCINA necesito. Brasil 31.

SE NECESITA UNA AYUDANTA de cocina. Chacabuco 12 B.

EMPLEADA COCINA NECESITO.— Manuel Montt 2329.

COCINERAS, DE PIEZAS, COMEDOR, niñeras encontrarán inmediatamente en "La Veloz". García Reyes 25. 9-A.

COCINERA NECESITO, BUEN sueldo, recomendaciones y conocimientos. Chiloé 1240. 10-A

NECESITO COCINERA O SIRVIENTA, Concepción 1220. 9-A

NECESITO BUENA COCINERA Y niña de mano, buen sueldo. Santa Rosa 53

AYUDANTAS COCINA DOS NECESITO. Buen sueldo. Mercado Central entrando por calle 21 Mayo, pasillo comedor mano izquierda.

COCINERAS DE MANO, NIÑERAS, necesito varias. Bandera 339. 12-A

NECESITO COCINERA Y EMPLEADA de manos. Tratar, de 3 a 4. Bezanilla 1750. 8—A.

COCINERA Y EMPLEADA DE mano necesito. Tratar, de 3 a 4. Bezanilla 1750. 8—A.

COCINERA RECOMENDADA, NECESITO. Tratar, de 9 a 3. Almirante Barroso 663. 8-A.

COCINERA Y NIÑA DE MANO necesito. Moneda 715. 8—A.

NECESITO COCINERA PUERTAS adentro. Miraflores 171, bar. 9—A.

NECESITO COCINERA Y LAVANDERA Tratar Maule 836. 8—A.

EMPLEADA DE COCINA NECESITO, buen sueldo. Victoria 595, frente tracción. 8-A.

NECESITO COCINERA SOLA CON recomendaciones. Grajales 2366. 9—A.

COCINERA PARA RESTAURANT, necesito, pago buen sueldo. Franklin 861. A-8

Lavanderas

LAVANDERA NECESITO CASA particular Dieciocho 552. 10-Ab.

LAVANDERA NECESITO PUERTAS adentro Avenida Cañas 1673, Ñuñoa. 8-Ab.

SE NECESITA APLANCHADORA: camiseras. Almirante Barroso 382. 8-A

CAMISERAS Y POSTICERAS NECESITO urgente. Lavandería Francesa Recoleta 348. 8—A.

POSTICERAS, CAMISERAS Y aplanchadoras doblez. Necesitamos. Merced 475. 8-A

NECESITO LAVANDERA PUERTAS adentro. Independencia 1159. 9-A.

SE NECESITA LAVANDERA Y aplanchadora. Restaurant Cerro Sta. Lucía.

NECESITAN APLANCHADORAS de doblez para hoy. Echaurren 55. —Casa N.o 6. 9A

LAVANDERA Y NIÑA DE MANO necesítanse. Vicuña Mackenna 520. 9—A

Mozos

MOZO JOVEN CON MUY BUENAS recomendaciones se necesita para limpieza de oficina y mandados. — Arturo Prat 62. 8-A

NECESITO MOZO CON RECOMENDACIÓN. Providencia Av. Manuel Montt 38. 8-A.

NECESITO MOZO PARA CANTINA. Maipú 12. 8—A.

MOZO CON CARNET PARA REPARTO almacén en carretela necesito. Meiggs 50. 8—A.

MOZO FORMAL RECOMENDADO sin vicios, necesito, puertas adentro. Días festivos libres. Rosas 1178. 8-A.

MOZO PARA MUEBLERIA NECESITASE. Huérfanos 1125.

MOZO PARA VENTA POR MENOR, reparto bodega, carbón, leña, necesítase. Bandera 28.

SALON DE TE "FUNICULAR". — Necesito Mozo. IX 384.

NECESITO MOZO PARA PIEZAS Andrés Bello 885. 10-A.

MOZO PARA REPOSTERO NECESITASE, con buenas referencias. — Huérfanos 1012.

MOZO DE 18 A 20 AÑOS QUE ENTIENDAN abarrotes, necesita Moletto Hnos. Catedral 2202. 9—A.

MOZO PARA EL ASEO NECESITO. Sueldo 60 pesos, con comida. Bandera 839.

MOZO SEPA ENCERAR, NECESITASE. San Diego 339.

MOZO PARA FUENTE DE SODA, con recomendación, necesito. Huérfanos 1059.

NECESITO MOZO, PUENTE 582.

MOZO CON CONOCIMIENTOS DE farmacia, y recomendaciones necesitamos. Fratelli, Castagneto, Alameda esquina San Martín.

Niños

SE NECESITA UN NIÑO O NIÑA para los mandados, Mercado Central cocina 35. 8—A

NECESITO UN MUCHACHO, PREFIERO de campo. Carrión 1608. 8—A.

NIÑO OFICIAL JOYERO. ARRATE 128. 9-A

NIÑO PARA QUEHACERES DE CASA necesito con recomendación. — Independencia 522. 8-Ab.

NIÑO PARA MANDADOS Y LIMPIEZA falta, buenas referencias. Botería Barcelona. Santo Domingo 949. 8-A.

NIÑO 8 A 9 AÑOS OFREZCO SE hagan cargo de él, no cobro sueldo, padre viudo. Nataniel 1458, pieza 15. 8—A.

NIÑO PARA MANDADOS NECESITO. Moneda 1426.

SE NECESITA UN NIÑO PARA almacén de abarrotes, de 14 a 16 años. Avenida Santa Elena 1816 por Ñuble.

MUCHACHO DE BUENAS COSTUMBRES para sombrerería necesito. Teatinos 14.

NIÑO 12 A 14 AÑOS PARA DILIGENCIAS y trabajos fáciles de oficina necesito.—M. O. P., Correo Central.

MUCHACHO 14 AÑOS PARA MANDADOS se precisa. Bandera 34. Oficina 11.

MUCHACHO, DE 18 A 20 AÑOS para repartir paquetes se necesita, inútil presentarse sin buenas recomendaciones. San Miguel 55.

NECESITO NIÑO PARA EL SERVICIO y mandados, de 15 a 20 años. Teatinos 446.

NECESITO NIÑO PARA ASEO DE casa. Moneda 739.

SE NECESITA UN NIÑO PARA los mandados. Tupper 2187, almacén Cl. Hípico. 9—A

NECESITO NIÑO, LORD COCHRANE 178, casa 7. 10—A

DOS MUCHACHOS PARA ATENDER billares, necesito. Arturo Prat 1114.

NIÑOS Y NIÑAS ACTIVOS NECESITO Agustinas 1778.

NECESITO NIÑO DE 15 A 16 años para mandados, con recomendación. Agustinas 1705. 9—A

NIÑO PARA EL ASEO NECESITO, con buenos informes. 21 de Mayo 880. 10—A

NECESITO MUCHACHO PARA MOZO almacén. Unión Americana 487.

NECESITO NIÑO PARA REPARTIR carne. Lastarria 85. 9-A

NECESITO TRES NIÑOS, TRABAJO fácil. Bandera 161, escala N.o 2, desde las seis de la mañana adelante.

NIÑO ATENDER OFICINA, NECESITO. Estado 15.

NIÑO CON MUY BUENAS RECOMENDACIONES para aseo de oficina se necesita. Huérfanos 1317.

Oficios y servicios varios

EMPLEADA JOVEN, SOLTERA, sin niños, con recomendaciones, sepa cocinar, necesítase. Compañía 1560 8—A

EMPLEADA PARA LA MANO NECESITO. Catedral 2650. A—8

NECESITO EMPLEADA. VICUÑA Mackenna 584, casa 6. A—8

MOLINERO CON CONOCIMIENTOS teóricos y prácticos, se ofrece. Pedir informes a Molinero Cas. 3836. Santiago. A—9

NECESITO REPARTIDOR DE VINO, se le da clientela formada, pero se exige fianza hipotecaria. Santa Elena 1189 A. Casa 7. 9-A

SE NECESITA UNA EMPLEADA de buena procedencia para piezas y comedores. Moneda 915. A-8

CARRETELEROS DE ÑEQUES NECESITO que sepan leer, escribir. Puente 640.

EMPLEADA COMEDOR Y DE PIEZAS, otra ayudar cocina, buenas referencias. Claras 518.

NECESITASE TRABAJADORES AL día. Olivos 1091.

EMPLEADAS PARA COMEDOR Y niños, necesítanse con recomendaciones, buen sueldo. Providencia 885. A-9

SE NECESITA EMPLEADA PARA la cocina. Tratar: Castro 712. A-9

EMPLEADA CAPAZ TODO SERVICIO, poca familia, bien recomendada, sueldo $ 70. Dardignac 91.

BALDOSISTA COMPETENTE NECESITO. Avenida José M. Infante 1436.

OFICIAL PINTOR CAJAS FONDOS, necesítase, Mapocho 3155.

NECESITASE JOVEN ACTIVO. Bascuñán 1421, casa 11.

NIÑA PARA LAS PIEZAS NECESITA, Puente 731.

NECESITO SEÑORA SOLA PARA cuidar casa y aseo quehaceres, después de 12. Molina 815.

EMPLEADA NECESITO, SAN DIEGO 1341. 9-A

EMPLEADA PARA PIEZAS PENSIÓN, necesito, San Diego 915.

NECESITO TRABAJADOR CON carnet, sepa repartir. Avenida Matta 1460.

NECESITO JOVEN AYUDANTE cortador. Carnicería. Subercaseaux 40. 9-A.

NIÑAS HAYAN TRABAJADO FÁBRICA licores, necesito. Coquimbo 729.

COCINERA, NIÑERA Y OPERARIO para Fábrica necesito. Maestranza 374.

NECESITO EMPLEADA PIEZAS, seria, recomendada. Riquelme 130.

NIÑA PARA LA MANO QUE SEPA su oficio, necesita casa pensión extranjera. Puertas afuera. Serrano 311.

EMPLEADA RECOMENDADA NECESITA matrimonio extranjero. Compañía 1871.

ENCERADOR COMPETENTE ofrécese, buenas referencias. Precios económicos. San Pablo 2138.

NECESITO NIÑA PARA VENDER verdura. San Pablo 1622.

JOVENCITO, BIEN RECOMENDADO, para el reparto, necesito. Agustinas esquina Miraflores. Almacén.

NECESITO EMPLEADA PARA EL aseo. 21 de Mayo 773.

SE NECESITA JOVEN ENTIENDA en carnicería. Independencia 870. A-9

EMPLEADA DE COMEDOR PARA pensión. necesito. Catedral 1878. 9A

ALBAÑILES A TRATO SE NECESITAN, Santo Domingo esquina de Riquelme.

MUCHACHITA NECESITO AYUDAR quehaceres casa. Agustinas 1451.

NECESITO NOCHERO CON CAMA. Diez de Julio 221.

MAESTRO CARAMELERO Y BOMBONERO, que entienda manejo máquina hacer chupetes, se necesita en Estado 247, de 5 a 6 P. M.

EMPLEADA PARA LAS PIEZAS buenas recomendaciones se necesita. Nueva Lyon 70 (Providencia). 9-A.

EMPLEADA PARA PIEZAS NECESITO. Lord Cochrane 195.

PINTOR CON ESCALERA NECESITO. Huérfanos 1125.

ENCERADOR Y ASEO NECESITASE. Huérfanos 1744.

NIÑAS PARA TRABAJO SENCILLO se necesitan. Libertad 664. 9-A.

NECESITO PINTORES, HUERFANOS 2328.

NECESITO REPARTIDOR QUE SEPA trabajar en la calle. Inútil sin buenos informes. Independencia 831. 10A

COPERO JOVEN SE NECESITA, 21 de Mayo 815. 9-A

EMPLEADA CON PREFERENCIA alemana necesito, para cuidar guagua, inútil presentarse sin buenas recomendaciones. Lira 40.

REPARTIDOR NECESITA BODEGA Teno. Gálvez 161.

NECESITO SEÑORA FORMAL Quehaceres de casa y cinco niños en vender dulce. Teatro Andrés Bello 622.

NECESITASE EMPLEADA CON recomendaciones. Vergara 374. 10A

EMPLEADA PARA PERSONA SOLA que viva cerca. Copiapó 375.

JOVEN RECOMENDADO OFRÉCESE. Herrera 1317.—Alvaro. 10-A.

NECESITO EMPLEADA. ARTESANOS 871, casa 7.

SE NECESITA UNA EMPLEADA para la cocina, casa extranjera, matrimonio solo. Maestranza 148. 9-A.

NECESITO EMPLEADA PARA TODO servicio. Santo Domingo 1280. 9—A

NURSEY GOVERNESS OFRÉCESE, María. Correo 8. 9—A

CARRETONEROS Y COCHEROS necesito. Av. Matta 1460.

SE OFRECEN DOS HERMANAS muy competentes para comedores de hotel. Martínez de Rozas 2119.

NECESITO SIRVIENTA DE PIEZA con costura, con informes. Monjitas 478. 9—A

NECESITO COPERO, SAN DIEGO 224. 10—A

EMPLEADA DE MANO Y OTRA de cocina se necesita para matrimonio solo. Se paga buen sueldo. Nataniel 447. 9—A

SE NECESITA JAPONES COMPETENTE para instalar gallinero cerca de Santiago. Buenas bases de negocio. Dirigirse a Huérfanos 1144, de 2 a 6.

EMPLEADA NECESITO, DOS personas. Compañía 2822. Casa 4.

NECESITO JOVEN PARA ASEO Y riego de jardín. Presentarse de 8.30 adelante con recomendación. Avenida España 620.

HORTALICERO - FLORICULTOR, necesita quinta a medias. Ofertas, San Diego 1143. 11—A

JOVEN DECENTE, DE 15 A 17 años, para pastelería, puertas adentro necesítase. Alameda 485.

NECESITO EMPLEADA CASA EXTRANJERA, Coquimbo 1177. A-9

MUCHACHA PARA QUEHACERES de casa. San Pablo 1737.

NECESITO PIANISTA Y TOCADOR de batería. Maipú 12.

NIÑA QUE SEPA EL REMATADO calzado de señora necesito. Unión Americana 57.

NECESITO MAESTRO PARA BLANQUEAR un cité con 16 piezas. San Pablo 2055.

NECESITO NIÑA AYUDAR QUEHACERES de casa. Sotomayor 872.

EMPLEADA PIEZAS RECOMENDADA necesito. Catedral 2429. 9-A.

MATRIMONIO NECESITO CARRETELERO, ella quehaceres. Andes 2601.

OFICINA BRASIL 22 NECESITO cocineras, comedor, niñeras, madres, hijos grandes, jardineros, mucha servidumbre.

EMPLEADA PARA SERVICIO COMEDOR con informes, necesito, casa extranjera. Delicias 2721.

JOVEN DE 25 A 30 AÑOS, PARA portero de colegio, puertas adentro. Recomendado. Agustinas 3076.

NECESITO NIÑERA. MAPOCHO 884.

LA IMPORTADORA OFRECE TODA clase de empleados y contador. Esmeralda 766.

PERSONA SEPA HACER DULCES chilenos, recomendada. Agustinas 879.

NECESITO CORTADOR CARNICERÍA. Matta 1451.

MATRIMONIO DE CAMPO: ELLA para la casa, entendida en la cocina; él competente en arboledas, hortalizas y jardines, con buenas recomendaciones. Inútil presentarse si no ha desempeñado esta ocupación. — Buen sueldo, interesado y garantías. Huérfanos 1658. 9-A

NIÑA AYUDAR QUEHACERES DE casa necesítase. San Isidro 72. 9-A.

HOMBRE TRABAJAR EN QUINTA cama adentro que tenga carnet necesito. Avenida Salvador 1069.

NECESITO NIÑA SEPA ALGO COCINAR. Dardignac 476. 8—A.

TRES EMPLEADAS NECESITO para la mano, cocinera y cuidar niños. Dirigirse Huérfanos 3097 9—A

CORTADORA O CORTADOR PARA pieles. necesito. 139 San Diego. 8 A

EMPLEADA PIEZAS CON RECOMENDACIONES necesita. Riquelme 47. De 1 a 5. 8-A

SE NECESITA EMPLEADA O'HIGGINS, 1360. 8A.

NECESITO EMPLEADA PARA LAS piezas. Matucana 6 3er. piso. 8—A.

TRABAJADORES ARRANCAR ÁRBOLES con herramientas necesito.— Parque Cousiño. Dancing Park. 8—A.

COBRADOR CON REFERENCIAS y garantía hipotecaria se ofrece.— García. Palace Hotel, Alameda 2854 8—A.

EN SAN MARTIN 58 SE NECESITA una chiquillona para la mano, con buenos informes. 10-A.

NECESITO EMPLEADA, BUEN sueldo, Santa Rosa N.o 973. 8-A.

SE NECESITA UNA EMPLEADA para mandados y el aseo de la casa. Precio 50 pesos. Ejército 171 8—A.

SE OFRECE SEÑORITA HONORABLE para dama de compañía. Dirigirse V. L. O. Correo 2. A-12

EMPLEADO PARA LECHERIA NECESITO. Sueldo casa y comida. Tratar Cruz 1504. A-8

SIRVIENTA DE MANO NECESITO Maipú 419. 8-A

NECESITASE UNA EMPLEADA de la mano para el campo. Tratar Catedral 3185. 8—A.

NECESITO EMPLEADA, BUEN sueldo. Chiloé 1234. 8-A

36.—Pensión en familia

CASA FAMILIA, PIEZA, PENSION Prat 663. 10-Ab.

FAMILIA OFRECE PIEZA CALLE departamento, pensión. Recoleta 387. 8-A.

NECESITO UN CARRETELERO con carnet y buenas recomendaciones. Tratar: Sazié 2018. 8-Ab.

PERSONA COMPETENTE PARA hacer mermelada, necesítase. Delicias 1757. 8-Ab

EMPLEADA PARA LA MANO, DE regular edad, para poca familia, necesita Rancagua 140. 9 Ab.

NIÑAS DE 14 A 16 AÑOS Aprendizas para flores necesítase. Ahumada 175. 8-A

EMPLEADA COMEDOR Y PIEZAS necesito. Av. Irarrázaval 2325. 8A.

CORTADOR DE CARNE SOLTERO sin vicio y muchacho 14 años recomendado necesito. Avenida Larraín 5655. Los Guindos. 8-A

MATRIMONIO PARA CAMPO NECESITO Av. España 68. 9-A.

NIÑA QUE SEPA CARDAR LANA necesito. Rancagua 0.53 8-Ab.

EMPLEADA FORMAL EN CASA extranjera necesito. Huérfanos número 1905. 9-Ab.

SE NECESITA UN AYUDANTE cortador carnicería. Cochrane 2443 8—A.

GRAN REMATE

De 150 trajes modelos importados y abrigos de pieles para señoras

865 - AGUSTINAS - 865

— SALONES DEL 2.o PISO —

EL VIERNES 9 DEL PRESENTE, A LAS 2.30 P. M.

Por cuenta y orden de un agente viajero, venderé AL MEJOR POSTOR:

150 Trajes modelos importados en sedas y lanas, abrigos de lana de seda con pieles de las mejores casas de París.

50 Abrigos de pieles de Nutria, Toppo, Skungs, etc., forros de seda en variedad de modelos.

Exposición el Jueves, de 10 a 12 y de 2.30 a 5 P. M. en los Salones del 2.o piso

VICTOR ARAYA L.
Martillero de Hacienda

NECESITO EMPLEADA PARA TODO servicio. Pago buen sueldo. Av. Vicuña Mackenna 610. 8—A.

EMPLEADA RECOMENDADA CUIDAR niño necesita, Vicuña Mackenna 1446. 8A

EMPLEADA PARA TODO SERVICIO, necesito. Angamos 222. 8—A.

NECESITO CARRETELERO CON buena recomendación. Brasil 560.

NECESITO EMPLEADA PARA mostrador de panadería. San Francisco 1604. 8—A.

NECESITO EMPLEADA AYUDAR quehaceres de casa. San Diego 927.

FAMILIA ALEMANA, 4 PERSONAS sin niños necesita casa higiénica y aseada, con buen patio. C. K. Rondizzoni. 1750.

FAMILIA EXTRANJERA OFRECE linda pieza con pensión lujosa, residencia esquina, únicos pensionistas. Castro 50.

FAMILIA HONORABLE ARRIENDA piezas. Santa Rosa 356. 11—A

FAMILIA EXTRANJERA OFRECE pieza matrimonio, caballeros, con pensión. Arturo Prat 287.

FAMILIA HONORABLE ARRIENDA piezas con buena pensión. Serrano 281. A-9

FAMILIA RESPETO ARRIENDA departamento con buena pensión a matrimonio honorable. Una cuadra Plaza. Puente 644. 10-A

37.—Permutas en general

PERMUTO AUTOMOVIL CHANDLER por casa o sitio, pago diferencia contado. Lira 189. 13—A.

38—Préstamos e hipotecas

$ 100,000 LISTOS PARA PRIMERAS hipotecas. Bandera 131, oficina 13. A-10

$ 1,500 NECESITO CON BUENAS garantías. D. S. O. Casilla 3523. 9—A

LISTOS $ 1,000 HASTA $ 15,000 primeras hipotecas. Santa Rosa 644

39.—Propuestas

PIDENSE PROPUESTAS PUBLICAS cerradas para casa apropiada para oficinas y habitación Gobernador San Bernardo. Renta aproximada 500 pesos mensuales. Propuestas se abrirán en la Gobernación el 12 de Abril próximo a las 4 P. M. y se conformarán al decreto 2,712 del Ministerio del Interior. 12—A.

PROPUESTAS CONCESION SERVICIOS del Club Rancagua.—Se piden propuestas para la concesión de los servicios de cantina billares, palitroques cocina derechos de juego y demás del Club Rancagua. Se abrirán en dicho Club el 15 del presente, a las 6 P. M., ante la Comisión respectiva. Bases y antecedentes dirigirse al presidente del Club.—Rancagua, 1.o de Abril de 1926.—Asterio Azócar Ramos casilla 135 calle Estado 285 11—A.

40.—Profesionales

CONDOR 1158. CASA ANTIGUA única especialista zurcidos invisibles, Jersey, viraduras, hechuras. Transformaciones. Ab_12

ZURCIDOS INVISIBLES: Notable zurcidor japonés Especialidad única. Especialidad en viraduras Transformaciones perfectas. San Diego 238. Teléfono 667. No confundirlo. Se evitará molestias. Señal: letrero luminoso. 30—Mayo

NO PAGUE HECHURAS DE TERNOS ni abrigos, cómprelos en la Ropería Andrés Bello 601, esquina Recoleta. Facilidades de pago. Mayo 7

ZURCIDOS INVISIBLES, VIRADURAS ternos, sobretodos, hechuras $ 90. Merced 776. 8-A.

SE RECIBEN HECHURAS Y transformaciones en trajes de señoras, sastre y fantasía. Diez de Julio 1137. 9—M

41.—Prendas de vestir

ABRIGOS Y TERNOS DE OCASIÓN de todas medidas, colores y corte de moda, vende con facilidades de pago. "La Cantábrica". Esmeralda 863, entre 21 de Mayo y San Antonio.

42.—Personas buscadas

A LA SEÑORITA CELIA ROJAS se ruega pase a la Joyería San Diego 257.

ARMANDO DIAZ JAÑA!! —Vuelve. Tu papá te perdona. Marcoleta 455. 10A

PALETO NUTRIA IMPORTADO, sin uso, vendo $ 400. Román Díaz 362, Providencia. 8—A.

ABRIGOS Y TERNOS DE MODA, ocasión, gran surtido, facilidades de pago, vendo Ropería Andrés Bello 601, esquina Recoleta. Mayo 7

COMPRO OCASION ABRIGO BUEN estado, talle delgado. Rodrigo, Correo 2.

SEÑORAS: VIAJERO REALIZA lindos paletóes de piel echarpes y sedas para adornos. Serrano 222. 13-A.

RICARDO TORREALBA, QUE SE encuentra en Nueva York, desea saber de su madre Eloísa Gálvez viuda de Torrealba, y de sus hermanos Ana Luisa y José S. Torrealba. Contesten a señora Mercedes Alcaíno v. de Berríos, calle Zenteno 51. —Valparaíso. 8-A

43.—Profesionales pedidos y ofrecidos

SE OFRECE JARDINERO EXTRANJERO mucha práctica en jardines, plantaciones de árboles y hortalizas, buenos certificados de competencia. Agustinas N.o 832. 8-A.

URGENTE NECESITO FARMACÉUTICA, San Diego pasado Zanjón de la Aguada. 9-A

44.—Remates

REMATE.— EL 19 DEL PRESENTE, a las 3 P. M., en el 2.o Juzgado Civil, remataré la propiedad que Rosendo Vega posee en Colina. Concepción s/n. Mínimum: $ 6,490. Bases y antecedentes en secretaría, expediente Gutiérrez-Vega.— El secretario. 8-A

REMATE.— EL 29 DEL PRESENTE, a las 3 P. M., ante el Juez del 4.o Juzgado Civil don Fernando Santa María, se rematará la casa y sitio N.o 1553 de la calle de Maestranza, por el mínimum de $ 10,000 al contado. Antecedentes en la Secretaría del 3.er Juzgado Civil. Juicio Concurso Eulogia Quiroz. 8-A

REMATE ALMACEN CHILE, BENAVENTE 498 esquina Toesca, Lunes 12. Hay: mostrador, estantería, romana, molinillo, peso mostrador, vidrieras, artículos abarrotes, paquetería, Domingo, Lunes detalles, hoy, mañana recibo consignaciones. Arturo Sánchez. Ordenes: Bascuñán 120. 9-A.

45.—Rodados, accesorios y caballos. (Compra y venta)

VICTORIAS OCASION, VENDO. Av. Matta 1468. A_10

SE VENDE UN COCHECITO DE dos ruedas para un caballo. Tratar: con su dueño. Avenida Subercaseaux 221

COCHECITO DOS RUEDAS, 6 personas, vendo. San Francisco 1836.

SE VENDE UN COCHECITO LIVIANO! Tratar, Victoria 1160.

CARRETONES PARA ACARREO ladrillos necesítanse. Dieciocho 114. De 12 a 1. 10-A

VELOCIPEDO OCASION: COMPRO, niño, cinco años. Diez de Julio 229.

CABALLOS DE TIRO VENDE VARIOS la Viña Conchalí. Recoleta 320. 11-A.

CARRETONES DE REPARTO DE dos ruedas vende varios la Viña Conchalí. Recoleta 320. 11-A.

CAMION DE 2 RUEDAS CON CABALLOS y patente, se vende de ocasión Vargas 4401. 10—A

CARRETON ARENERO APERADO vendo. ocasión. Libertad 160.

VENDESE UNA CARRETELA grande, con dos caballos. Sazié 2732. 9A

47.—Servicios y cosas útiles para familias ofrecidos

MODISTA VENDE [illegible] FAcilidades. Recibe hech[illegible] Agustinas 1580. [illegible]Abril

DOS PESOS, MAQUINITAS CHOAPINERAS, bordadoras, dibujos gratis. Bordados sombreros. Galería San Carlos 1. Junio 3

DEPOSITO DE CASIMIRES, SALDOS, $ 12 metros. Sección Sastrería hechuras trajes. 70 rezagados. 75 vestones alpaca, sobretodos baratísimos, facilidades, local propio. Mackenna 1080. A-

PIELES, CURTEN, CONFECCIONAN Ramírez. Agustinas 2005, entre Brasil y Cienfuegos. 11-

ONDULACION MARCEL, 3.00; corte, 2.00. Rosas 948. 8—

PELUQUERIA PARA SEÑORAS corte melena, especialistas en ondulación Marcel. Alameda 2467. 10—A.

ONDULACION MARCEL, 3 PESOS; cortar melena, 2. Bandera 755 entre San Pablo y Rosas. A-9

52.— Socios capitalistas e industriales. (Pedidos y

SOCIA JOVEN CON 2500, NECESITO y que reporte trabajo personal, negocio lucrativo. D. S. O. Casilla 3523.

REMATE JUDICIAL Y VOLUNTARIO

DE MENAJES DE CASA Y GONDOLA FORD PARA 20 PASAJEROS

865 - AGUSTINAS - 865

DEPARTAMENTOS — MENAJES

HOY JUEVES 8 DEL PRESENTE

de 10 a 12 y de 2 adelante

Por decreto de los diversos Juzgados Civiles en varias ejecuciones, Juzgados de Subdelegaciones rurales, Primer Juzgado del Crimen. Compañías de Seguros, Varias Sucesiones y consignatarios

—: HAY :—

AUTOPIANOS, marcas FISCHER y BEHR BROS, muebles de caoba con estantes y piezas, Pianos de cola marca DUYSEN, Pianos verticales de diversas marcas, victrolas de diversas marcas de mueble y sobremesa, Discos para ídem, Instrumentos de cuerda, etc.

AMOBLADOS de **salón, sala, escritorio, comedor, dormitorios de 1, 2 y 3 cuerpos, fumoir, hall**, etc., en diversos estilos.

ESPEJOS biselados marcos dorados de gran tamaño, vitrinas, mesa de centro, adornos para salón, figuras de mármol, bronce y composición, cortinajes, alfombrados de tira y de una pieza, etc.

ARTICULOS de menaje en general, artículos sanitarios, tinas de fierro enlozado, calentadores a gas, leña y carbón, lavatorios de desagüe, bidets, excusados silenciosos, excusados portátiles, lluvias, botiquines, espejos, útiles de toilette, etc.

ROPEROS, guardarropas, peinadores, cómodas y veladores sueltos, catres de bronce, fierro con bronce y fierro solo, marquesas, colchones de lana y crin, ropa de cama, divanes, servicios de lavatorio, etc.

SILLAS DE VIENA, sillas para jardín, amoblados de mimbre, paragüeros con espejo y asiento, sillas de montar, bicicletas, velocípedos, estufas a gas, carbón y parafina, etc.

COCINAS a gas y económicas con caldero y horno, batería de cocina, estantes para despensa, mesones, mesas forro zinc, Id. con mármol, estantes para botellas, etc., etc.

ALFOMBRAS usadas de tiras y de una pieza, caja de fondos diversos tamaños, escritorios para oficinas, prensas de copiar, amoblados para oficinas, cortinas para galería, etc., etc.

DOS MESAS para operaciones, mesa de fierro y cristal para consultorio médico.

UNA GONDOLA FORD PARA 20 PASAJEROS en muy buen estado y DEMAS A LA VISTA DESDE HOY:

VICTOR ARAYA L.,
MARTILLERO DE HACIENDA.

"EL TATTERSALL"

REMATE ESPECIAL

DE VACAS DE LECHERIA Y ANIMALES DEL FUNDO "LINDEROS"

DE DON CARLOS SANCHEZ GARCIA DE LA HUERTA
SE EFECTUARA

EL VIERNES 9 DEL CORRIENTE

EN NUESTRO LOCAL

SE REMATARAN

84 VACAS PARIDAS y **preñadas de lechería**, de buen mestizaje y producción lechera.
12 TOROS HOLANDESES y DURHAM, en estado de servicio y sanos.
15 BUEYES GARANTIDOS de trabajo.
47 NOVILLOS MESTIZOS de 1 1|2 y 2 años.
53 VAQUILLAS de 1 1|2 y 2 años.
CABALLARES DE SERVICIO DE PATRON PIARA.
CABALLARES DE ARADO, tiro y amansa.

Del Fundo "El Rosario", Est. El Monte

40 VAQUILLAS DE 3 AÑOS, cubiertas por toros holandeses. Estas vaquillas son hijas de vacas seleccionadas como buenas lecheras.

EL GERENTE.

FERIA DEL MATADERO
OFICINA PLACER 960
Est. San Diego
Teléfono
S. Miguel 10

EN LA FERIA DE HOY JUEVES 8

se rematarán lotes de Ganado Gordo llegados de

VICTORIA, MULCHEN, PARRAL, NUEVA IMPERIAL, TEMUCO, LA HUERTA, CURACAUTIN, TALCA, CURICO, LINARES y de otras procedencias.

TERNEROS llegados de Curicó.

REMATE DEL MENAJE DE CASA

De la Sra. MARIA MORENO de R.

757 - BULNES - 757

(ENTRE ROSAS Y SAN PABLO)

Mañana VIERNES, a las 2 de la tarde

(POR AUSENTARSE DE SANTIAGO)

— HAY —

Salón, Escritorio, Comedor, cuatro Dormitorios, Cocina y rios.

Un automóvil Ford en perfecto estado.
talles mañana. A la vista HOY de 2 a 6 P. M.

Otto Maas. - Juan Campanella.
AVENIDA LA PAZ N.º 2

Oberpaur

¡Sin embargo nuestros precios son más baratos!

OBERPAUR-ESTADO 273

La casa alemana para géneros lana y algodón

Remates de Prendas de Plazo Vencido

El Jueves 8 de Abril, a las 9 de la mañana, el martillero señor Mandiola rematará en la **Casa de Préstamos EL GLOBITO, Av. Matta N.o 1042**, las prendas no rescatadas y comprendidas entre los números 98,768 a 99,165 y 25,213 a 25,865.

Hay: Cortes de casimir, muebles, plaquées, carpetas, manteles, alhajas, ponchos.

El Jueves 8 de Abril, a las 10.30 de la mañana, el martillero señor Lois rematará en la **Casa de Préstamos LA SAN JUAN, Avenida Vicuña Mackenna 801**, las prendas no rescatadas y comprendidas entre los números 77009 a 81,498.

Hay: Ternos, catres bronce, cortes de casimir, máquinas de coser, rebozos, alhajas.

El Jueves 8 de Abril, a las 2 de la tarde, el martillero señor Goycolea, rematará en la **Casa de Préstamos LA MARAVILLA, calle San Diego 1802**, las prendas no rescatadas y comprendidas entre los números 59,986 a 62,620 y 37,884 a 39,388.

Hay: Ponchos, catres bronce, alhajas, cortinas, bicicletas, sillas de montar, etc.

El Jueves 8 de Abril, a las 4 de la tarde, el martillero señor Araya, rematará en la **Casa de Préstamos LA MAGALLANES, Avenida Matta N.o 1004**, las prendas no restacadas y comprendidas entre los números 4,263 a 7,434 y 25,737 a 29,706.

Hay: Cortes de casimir, alhajas, plaquées, Victrolas, amoblados, manteles, etc.

Las prendas estarán a la vista desde dos horas antes del remate.

PAGO AL CONTADO.

EL INSPECTOR.

El Viernes 9 de Abril, a las 9 de la mañana, el martillero señor Mandiola rematará en la **Casa de Préstamos EL GALLO, Avenida de las Delicias 3333**, las prendas no rescatadas y comprendidas entre los números 8,000 a 9,697 y 10,973 a 13,438.

Hay: Rebozos, cortes de casimir, ponchos, sobretodos, máquinas de coser, joyas, etc.

El Viernes 9 de Abril, a las 10.30 de la mañana, el martillero señor Lois rematará en la **Casa de Préstamos LA SANTA ROSA, Avenida de las Delicias N.o 3061**, las prendas no rescatadas y comprendidas entre los números 18,056 a 19,212 y 5,226 a 5,597 y 23,820 a 24,981 y 7,314 a 7,684.

Hay: Cortes de casimir, ponchos, máquinas de coser, alhajas, plaquées, muebles, etc.

El Viernes 9 de Abril, a las 2 de la tarde, el martillero señor Goycolea, rematará en la **Casa de Préstamos EL INDIO, Avenida Independencia N.o 419**, las prendas no rescatadas y comprendidas entre los números 31,989 a 35,622 y 62,357 a 65,784.

Hay: Máquinas de coser, ternos, calzado, arnés de carretela, cortes de casimir, joyas.

El Viernes 9 de Abril, a las 4 de la tarde, el martillero señor Araya rematará en la **Casa de Préstamos LA RIOJANA, Avenida Independencia N.o 319**, las prendas no rescatadas y comprendidas entre los números 22,750 a 24,805.

Hay: Ternos, máquinas de coser, maletas de cuero, sobretodos, plaquées, joyas, etc.

Las prendas estarán a la vista desde dos horas antes del remate.
PAGO AL CONTADO.

EL INSPECTOR.

SE NECESITA UN MOZO

honrado y trabajador
Dirigirse a

ROSAS 1260

REMATE JUDICIAL

EL SABADO 10 DEL CORRIENTE ABRIL, A LAS 3 P. M.
En calle Carrascal 5046
(Góndola Carracal)

De orden del señor Juez Letrado en lo Civil, del Primer Juzgado, se rematarán en un sólo lote y al mejor postor.

LOS GALPONES O BARRASA, en donde estuvo el Albergue, con techo de cartón destruído, embargados en juicio Van De Wingard con Arbonié.

Miguel Jorquera.
Martillero público.

Gran Feria Especial

MAÑANA VIERNES
9 del presente
A LA 1 1|2 P. M.

NORMANDOS PURA SANGRE

Por venta del Fundo El Rincón, La Florida

DEL SR. EMETERIO LARRAIN B.

VACAS NORMANDAS Finas, paridas y preñadas.
VAQUILLAS NORMANDAS. Finas de 1 y 2 años.
TOROS NORMANDOS. Finos de 1 1|2 año.

Estos animales se recomiendan por su clase y calidad, son fina sangre inscriptos, hijos de los Toros Normandos CHAMPIONET, ROBERT OF DISTINGUE, y de las vacas CELESTINE, VICTOIRE, OSTENDE, etc., antiguos animales del afamado Criadero Quino.

DE LA HACIENDA TRAPICHE, LONTUE

DE LA SRA. ELENA GUZMAN DE GARCES

40 ESPLENDIDAS VAQUILLAS DURHAM, de 2 años, muy buena clase, calidad y estado. Hijas de Vacas sobresalientes y de Toros de los Criaderos Marimán y La Peña. Estas vaquillas por su sobresaliente calidad se recomiendan para lechería.

DE PARRAL

30 NOVILLOS DE 3 AÑOS mestizos en muy buen estado, preparados para engorda.
UN LOTE DE BUEYES de trabajo.

DE OTRAS PROCEDENCIAS
LLEGADOS DE VISTA HERMOSA (POR ARREO)

10 Mulares de 4 a 5 años, buena clase, de 1.35 mt. altura, de tiro y silla.

8 Mulares aparejados de todo trabajo.

DE LA HACIENDA "APALTA" (NANCAGUA), DE LOS SEÑORES FERNANDEZ HNOS.

1 Toro Holandés, "Galeno", nacido en 1922, comprado al Criadero del señor Arturo Alemparte, garantido para la reproducción.

1 Toro Holandés "Lina", nacido en 1921, hijo de Acmie, comprado al Criadero del señor Ramón Cruz Montt, garantido para la reproducción.

1 Toro Holandés comprado al Criadero "Santa Gabriela", garantido para 11 reproducción.

LLEGADOS DE MARRUECOS

1 Pareja de caballos cocheros, sanos y diestros de pareja y tiro solo.

2 Potrones con varias posturas en coche. 3 Potrones mansos de cabresto, de 3 años.

DE OTRAS PROCEDENCIAS

VACAS Y BUEYES gordos para Matadero.
NOVILLOS Y VACAS para engorda.
CABALLARES DE MONTURA Y SERVICIO.

EDUARDO RODRIGUEZ & CIA.

REMATE DEL MENAJE DE CASA

DE LA SUCESION DEL SEÑOR LUIS OSMAN R.

1760 - AGUSTINAS - 1760

MAÑANA VIERNES, A LAS 2 P. M.

SALON.—Amoblado estilo inglés color caoba forro de terciopelo azul compuesto de: sofá, 2 sillones, 6 sillas y 2 banquetas, 3 cortinajes iguales, **boul antiguo con incrustaciones de nácar y bronce, gran espejo marco dorado** mesa de centro americana, grupo con columna de mármol, jarrones, adornos, cojines, cuadros al óleo, lámpara, alfombra, etc.

ESCRITORIO.—Sofá y 2 sillones Chesterfield tapizados en cuero, **magnífico escritorio de cortina de roble americano,** sillón escritorio, mesa de centro, Diccionario Enciclopédico y estante, jardineras, columnas, cuadros al óleo, alfombra de una pieza, etc.

HALL.—Sofá y 2 sillones tapizados en cuero, 2 amoblados americanos enjuncados compuestos cada uno de: sof;, 2 sillones y 2 sillas, **bimbo do roble americano**, mesas, pedestales, jardineras, paragüero con espejo, gran alfombra de centro granate, etc.

COMEDOR.—Amoblado antiguo de caoba compuesto de: 2 aparadores y 2 trinches, mesa de comedor, sofá y 12 sillas tapizadas en cuero, servicios de loza y de cristales, servicio de plaqué para té, jarros, canastillos, mantequilleras, salcera y otras piezas de plaqué, carpeta de mesa, reloj de colgar, lámpara y alfombra de una pieza, etc.

DORMITORIOS—Muebles antiguos de caoba y jacarandá, roperos, cómodas, peinadores y veladores sueltos, guarda-ropas, catres de bronce, servicios de lavatorio, cuadros religiosos, lámparas, alfombras, etc.

A LA VISTA HOY, DE 2 A 5 P. M.

JORGE Y VICTOD EYZAGUIRRE H.
MARTILLEROS DE HACIENDA.

REMATE DEL MENAJE DE CASA

DE DON AURELIANO URZUA CASTELLON
POR TRASLADAR SU RESIDENCIA A ANTOFAGASTA

MAÑANA VIERNES DE 10 A 12 Y DE 1.30 ADELANTE. - HUERFANOS 1042

— HAY: —

SALON.—Autopiano Weser Bros completamente nuevo, amoblado dorado Luis XVI; mesa centro y pedestales con junco finos; espejo con consola y mármol Luis XVI; sillitas enconchadas, mueble de música con incrustaciones, columnas y estatuas mármol, ídem. terracota y porcelanas, jarrones ídem. y potiches porcelana de Viena, mantón de manila rosado, cuadros, cortinajes de seda, lámpara, alfombra Wilton, de 4x5 azulina en perfecto estado; biombo fino repujado, etc.

SALITA.—Piano y pianola con piezas, amoblado Luis XV nogal francés tallados, mesa Luis XV de caoba, boules espejo con consola y mármol rosado, tarjetero biscuit y porcelana de Sevres, espejo plaqué de sobremesa, figuras porcelana de Viena, cuadros, cortinas, lámpara, alfombra, delanteros felpa roja, estatuas grandes terracota, etc.

ESCRITORIO.—Amoblado tapiz cuero, escritorio cortina importado roble americano y sillón, máquina escribir y silla roble, mimeógrafo, estante de tres cuerpos para libros, archivadores de cortina, mesita y escritorios, tintero bronce cincelado, estatuas bronce, cortinas, cuadros, lámpara, alfombra, etc.

HALL.—Amoblado tallado de cojines de sofá y dos sillones confortables tapiz brocato, mesitas caoba importadas, reloj Wesminster de pie caja veneciana, **sillones Dagoberto**, linda jardinera ébano con incrustaciones de bronce, lámpara de pie colonial, tapices de colgar, **cuadros de Antuco Smith, Alfredo Lobos, Pedro Subercaseaux** y otros; alfombra portieux, alfombra escala azulina, paragüero, sofá Nich de roble; amoblado nogal tapiz cuero, lámpara plafonier, varillas salomónicas niqueladas para escala, victrola Victor roble americano, etc.

COMEDOR.—Amoblado Luis XVI con vitrina redonda fino, mesa redonda de correderas y 12 sillas roble americano, columnas idem., dos sofáes Imperio y 11 sillas caoba, mesa redonda de arrimo y de servicio de caoba, carpeta felpa oriental y de paño bordada, servicio mesa semi-porcelana dibujo Luis XVI, cristalería, servicio cubiertos, ponchera, servicio té plaqué, manteles y servilletas hilo, cubiertos para pescado, baldes para hielo, alcuza plaqué Christofle, tenazas plata para espárragos, cuchillos finos para mantequilla, fruteros altos plaqué y cristal, jardinera centro, reloj mural, galletero, paneras, cuchillería en estuche fina, platos colgar de plaqué, vasitos plaqué y cristal, cocoteras, copas para Rhin, cuadros, cortinas alfombra, lámpara, música armónica, etc.

DORMITORIOS.—Amoblado Maple tres cuerpos con marquetería caoba, cuna roble americano, id. de nogal y al laqué, peinador, guarda-ropas, amoblado asiento, par sillones caoba, pareja catres bronce, ídem. importado bronce cuadrado dos plazas, catres al laqué y al laqué con bronce, cuna bronce, servicios lavatorio de loza y enlozados, escritorio Ministro y mesas escritorio, sobrecamas seda, colchones lana, **piel de Vicuña**, máquina para aplicaciones y vibrador eléctrico para masaje facial, cortinas, alfombras, **servicio toilette Baccarat**, etc.

BAÑO.—Tina enlozada, califont, calentador lluvia, bidet, lavatorio desagüe, silla, bidet, espejos laqué, guarda-ropas, mesitas, mueble afeitar, etc.

COCINA Y VARIOS.—Cocina económica y a gas Richmon importadas, mesas de cocina, estufas a gas y a parafina, id. eléctricas, escalas de tijeras, sillas, mamparas con vidrios Catedral, muñeca fina, faroles coloniales, toilette de caoba, juego mesas y aparadores caoba, catre bronce pabellón, etc.

A LA VISTA HOY JUEVES A LAS 10. VIERNES DESDE LAS 9.

E. ROBUSTIANO VERA.

CASILLA 4013.

REMATE DEL MENAJE DE CASA

Y MUEBLES ANTIGUOS DE CAOBA
DEL CORONEL SEÑOR G. R. V. KINSM
ADICTO MILITAR DE GRAN BRETAÑA

HOY JUEVES 8, A LAS 2 P. M.

605 - SANTO DOMINGO - 605

— HAY: —

SALON.—Amoblado de nogal tallado estilo Luis XVI, puesto de sofá, dos sillones y seis sillas; chaisse longe, sillón confortable; cortinajes azules, chiffonier Luis XVI, **antiguas de caoba y de nogal**, lámpara de pie, 2 lámparas chinos, objetos de cobre, columnas, chal de terneau, cuadros guos, acuarelas, piel de Vicuña, **linda alfombra persa**, lámpara trica, etc.

ESCRITORIO.—Sofá y dos sillones chesterfield tapizados cuero, mesa escritorio, estantes sin puertas, archivador de **magnífica Victrola Sonora último modelo** con escogido surtido discos, sillón confortable, cortinajes listados, libros en inglés pes y apuntadores para bridge, Mah Jong y otros juegos, eléctricas, caña de pescar, lámpara serpiente, alfombra de etc.

COMEDOR.—Muebles antiguos de caoba en vitrina, arrimo y mueble esquinero, mesa de correderas, 12 sillas tapizadas en terciopelo, mesa con ruedas para té, biombo, **servicios de celana y de cristales**, gran variedad en servicios de porcelana té y café, fuentes con tapa, salseras, jarros, canastillos, servicios ra té y diversos útiles de plaqué finos, **magnífico servicio de tos Maple**, cubiertos para pescado y frutas, tapices persas, najes, lámpara de pantalla, alfombra inglesa, etc.

HALL.—Amoblado tallado tapizado en brocato azul, to de sofá y dos sillones, chiffonier do jacarandá, mesa inglesa caoba, mesa ratona de caoba, espejo con marco de caoba, bronce, jarros de bronce holandeses, lámpara de pie, chal de neau, cuadros al óleo, tapices persas antiguos, alfombras de na, plaffonier, etc.

DORMITORIOS—Cómodas antiguas de caoba, espejo de bremesa, lavatorio de jacarandá, guarda-ropas, catres de colchones, frazadas, almohadas y cobertores, muebles para servicios de lavatorio, roperos, cómodas y veladores sueltos, **amoblado completo estilo inglés color caoba**, otro juego **estilo español**, catres de fierro, etc.

VARIOS.—Tina enlozada, dos lavatorios de desagüe, dos **lentadores a gas**, magnífico refrigerador esmaltado, cocina batería de aluminio, útiles de cocina, estantería, aparador, maletas, automóvil para niño, estufas a parafina, filtro, para pantalones, sillas de montar para caballero, etc.

A LA VISTA HOY DE 2 A 6 P. M.

JORGE Y VICTOR EYZAGUIRRE H.
MARTILLEROS DE HACIENDA.

RIVAS y CALVO

REMATE DEL MENAJE DE CAS

Del señor Raul Esponda García

385 — VILLAVICENCIO — 385

HOY JUEVES, A LAS 2 P. M.

—: HAY :—

SALON.—Amoblado estilo inglés, color caoba, compuesto de sofá, dos sillones y 6 sillas; mesa de centro, alfombra, cuadros grabados, lámpara eléctrica, etc.

HALL.—Amoblado de asiento tapizado en pergamoid compuesto de sofá dos sillones y 4 sillas, mesa de centro, cortinas, lámpara trica, alfombra de centro, delanteros, choapinos, etc.

COMEDOR.—Amoblado imitación roble con aparador y con espejos y mármol embutido, mesa de correderas, sillas lámpara eléctrica, alfombra de centro, cuadros, servicio de cuchillería, plaquées, adornos, etc.

DORMITORIO.—Amoblado estilo inglés color caoba compuesto ropero de un cuerpo, peinador, cómoda y velador, catres de bronce, lámpara eléctrica, mesa de centro, servicio lavatorio, bra, etc.

BAÑO, COCINA Y VARIOS.—Tina de baño de fierro califont Vesuvius, lavatorio de desagüe, botiquín, espejo al laqué les para baño, **cocina de la Compañía de Gas**, batería de cocina tante para ollas, etc. Guardarropas de dos cuernos, catres al ropero y peinador Luis XV, muebles sueltos, **automóvil para niño locípedo** y varios útiles de casa, etc.

A LA VISTA EL MIERCOLES 7 DE 2 A 6 P. M. Y EL JUE DE 9 1|2 ADELANTE.

SE ARRIENDA LA CASA.

CARLOS RIVAS VICUÑA y
ARTURO CALVO MACKENNA
MARTILLEROS DE HACIENDA
TELEFONO 2269

REMATE JUDICIAL

Juicio Vera con Soto y disolución de Socie

DE INSTALACION CARROCERIA, MENA JE CASA, AUTOMOVILES y CARRUAJES
UNA PARTIDA CARBON

HOY JUEVES, A LAS 2 P. M.

2379 — MONEDA — 2379

DETALLES MAÑANA.

A LA VISTA HOY DESDE LAS 2 P. M.

JORGE BALMACEDA PEREZ.
Martillero de Hacienda.
VICTOR TORO OLIVOS.
Casa Remate, Teatinos 94.

SE ARRIENDA ESTE GRAN LOCAL CON GALPONES Y

Remate JUDICIAL

VERA CON SOTO, DISOLUCION DE SOCIEDAD

HOY A LAS 2 P. M. - MONEDA 2379

— HAY —

INSTALACION COMPLETA DE CARROC

MAQUINARIAS Y HERRAMIENTAS.—Taladro mecánico, máq. colocar gomas, máq. recoger oxígeno, 2 tubos, 6 tornillos, bancos madera y fierro, **birgornias**, **taladro eléctrico**, fuelle, cinceles, **barras fierro**, máq. meril, compases, sierras, limas, tas y muchas otras.

MENAJE DE CASA

DORMITORIOS.—2 amoblados estilo inglés, de 2 cuerpos, to: Ropero, cómoda con espejo, peinador y velador, id. ropero catres bronce y blancos, **2 ricos colchones lana**, almohadas, servicios lavatotorios, cortinaje, etc.

COMEDOR.—Lindo amobladito color caoba, estilo inglés, Aparador mármol rosado, espejo biselado y vitreaux, 2 trinches, corredera, 12 sillas, mesa fija, espejo, cuchillería, loza, fruteros encochado de 9 piezas

SALON.—Amoblado antiguo tapiz cuero, pa, etc.

ESCRITORIO.—1|2 amoblado estilo inglés torio, caja fondo, estufa gas, etc.

VARIOS.—Amoblado jardín, paragüero, sofá y sillas, **fondo de cobre**, maniquí, marquesas, desarmadas, baño latón, división, mamparas, **ce antiguo, máquina aparadora**, mesón, bombas desinfectar, tambores fierro, loto madera vieja, dos y muchos otros objetos.

UNA PARTIDA DE CARBON BLANCO Y ESPINO

Auto Dodge, 1 id. europeo, cupé, carruajo, carretela, ballos, carrocerías para coches, etc.

PAGO AL CONTADO

SE ARRIENDA ESTE GRAN LOCAL CON GALPONES Y
A la vista desde las 8 1|2.

JORGE BALMACEDA P.,
Martillero Hacienda
VICTOR TORO OLIVOS,
CASA REMATE, TEATINOS 94